Библиотека им. А. С. Пушкина

Бүгү чурттарнын пролетарийлери, каттыжынар!

1925 ЧЫЛДА УНСЕЗИЛЕТТИНГЕН

ШЫН

РСФСР-нин Компартиязынын Тыва рескомунун, Тыва АССР-нин Дээди Соведиинин болгаш Министрлер Чөвүлелиннн органы

1991 чыл
июль
6
суббота
№ 114 (14614)

(Чагыдар ортаа 6 коп).
Садар ортаа 20 коп.

ХОСТУГ ИНДИР САНАЛДАР, БОДАЛДАР

ИДЕГЕП ТУРАР МЕН

Амгы рынок экономиказынче шилчип турар үеде бистиң республиканың мурнунда база бир шиитпирлээр ужурлуг чүгүла айтырыг болза, тудуг ажылдары болуп турар. Ол ажыл чогуур негелдезиниге чедир хөгжүдээн. Тудугнуң чидии-биле тургустунуп келген аитырыглары шын шиитпирлээрде, дүвүренчиг, бэйдалдан үштунарда организастыг ажылларны чорудуп, ажыктыг орукту тывырын бодаза эки. Мен бодаарымга, тудуг ажылларын дарый экижилер, чүгүла хемчегчер алыр дээр болза, бир-ле дугаарында, республиканың пайысылалынга тудугжу отрядтарны организастап тургусса эки. Бо дугайынга чүгаа өске черлерде шагда-ла эгелээн болгай. Тудугнуң шериг батальонун канчап тургузуп ап шыдавас деп бис.

Чамдык черлерге тудугнуң шериг батальону ажык чок-даа болуп болур-ла ыйнаан. Ынчалза-даа биске шериг-тудугжу дээрге ползулуг ажылчын күш болбушаан, тудугга күш-ажылчы курлавырларны тургузар апаар. Олар өскелер дег бажың-балгат, үргулларны ясли-садтар, күрорттарже путёвкалар негевесле болгай. Ажыл-биле чугаалаарга, Совет Эвилелиниң улут-улуг хоорайларындан тудугжуларны чалап, бажың-балгат-биле хандырып, оларны орден, медальдар шаңналдарыиче киирип, республика бюджединден он-он муң ахшаны чарыгдап турарывыс меге эвес. Тантыг хандыр бодап көөр болза, тудугжу шериглер кончуг ажыктыг.

Республикага тудуг ажылдарын сайзыралдыр, курлавырларны тывар, планнаттынган тудуг объектилерин ажыглалга киирер ажылдарга тудугнуң шериг батальоннары эргежок чүгүла дээрэнш Тыва АССР-ниң Дээди Соведи, улус депутаттары хандыр өөренип көөр болза эки боор. Үүрмек, кооператив организациялары тудуг ажылын кажан-даа чогуур негелдезиниге чедир хөгжүдүп шыдавас дээрэш билдингир. Бистиң удуртукчуларывыс бо айтырыгны ССРЭ-ниң, РСФСР-ниң Президентилерикге, ССРЭ-ниң камгалал министринге чедир чүге тургузуп болбас деп. Бир эвес Тывага тудугнуң шериг батальоннарын тургузуп аптар аргалыг болур чүве болза, экономикавыс дүрген хөгжүлдени алыр дээрэнше идеген турар мен.

Оон ынай тудугжу шериглерни тургузуп алырда, шеригже келдирип турар профтехучилшелер, ортумак школалар дооскан аныяк оолларны чүге республикага ангылап алгаш, тудуг батальочнарын тургузуп албас деп бис. Амгы берге, варын рынок үезинде бистиң он класс дооскан аныяктарывыс хоорай, суурлар кезип, ажыктыг ажыл кылбайн, кем-керек үүлгедип чорун турар ышкажык. Оларны шеригже келдирткеш, тудугжунуң мергежилинге өөреткеш, тудуг ажылларынга профессионал кадрларны белеткеп алырының бир эки аргазы ол деп болап чоруур мен. Шериг дээрге шеригле болгай. Аиаа хүтөлгезиң эрткен аныяк кижи күш-дамыр мөгүй-шынар, эртем-оилит талазы-оюле сайзырангай болур. Ындыг кижилер амыдыралдан хоорлуп, азып-тенип, арага-дарыга, оорлаар, кем-керек үүлгедир чорукка хандырып чөрүүр чамдык аныяктарга үлегер-чижек болур ужурлуг.

Республикага тудугжу шериглерни тургузар дээш мээш санал-оналымны удуртукчу даргалар өөренип көрүп, харын-даа деткип, бир түннелди үндүрер дээрзинге идеген турар мен. Чаа чүвеге черле шаптыктар турул келир. Ынчалза-даа Тывавыстың тудуг талазы-биле сайзыралын уламчылаар дизе, тудугжу шериглерни тургузары чүгүла.

Юрий АРАКЧАА.

ЭГЛИП КЕЛЗИВИССЕ ЧҮЛ?

Тыва улустуң бир ынак малы аът болгай. «Аттыг кижи чоргаар» деп улустуң үлегер чүгаазы бар. Шынап-ла, аттыг кижи чоргаар. Шагда тыва эр кижиниң база бир чоргаараалы — оон эки аъды. Тыва кижи аттың бажынче какпас чанчылдыг. Чүге дээрге ол бодунуң адазыныи бажынче какканы-биле домей деп тывалар санаар чораан. Кандыг-даа байыр-наадым аът чарыжы чокка эртпес. Чүгүрүк, чарыштарга эртип кээп турган аъттарны чон таныыр, оларның шола аъттарып билир. Оларның ат-сураа, спортчуларның-биле домей, алгаан боор. ТАР үезинде Эрзин-Тестиң «Эзир-Каразы» республиканың каш дакпыр чемпиону турду. Оон ээзи Соян Сандынмаа деп кижи. Тыва АССР область турар шагда «Салгын-Хоорнуң» ат-сураа ыырган чорваан. Ол Улуг-Хем районунуң колхоз аъды «Калчаң-Шилги» деп аът база каш дакпыр эртп. Оон ээзи Куулар Маар-оол. Чөөн-Хемчик чүрттуг кижи. Көрбес силер бе, аът бодуу-даа, оон ээзи-даа чонга билдингир чораандыр. Аъттыг кижи чоргаар деп чүве ол-ла болгай.

Шаанда тыва улус хүреш биле аът спортун денге сайзырадып чорааннар. Аъды чарышка эртер, ээзи хүрешке шүглүр-даа чүүлдер түргүлаан. Чарышка эртип келген аъттарга хүндүлүг спортчу аъттарны тыпсып чораан. «Хартыга», «Эзир», «Күлүк» деп аттар аъттарның спортчу шолалары-лыр. Оларны база катап тыпсып эгеледе. Мөгелерге база «Начын», «Арзылан», «Чаан» деп спортчу аттарны тыпсып эгелээрининг дугайында санаалды чон көдүрүп турду. Ол саналды спорт ажылы дээш харысаалгалыг органнар мынчага чедир деткилеп турар. Бодувустуң тыва чонувустуң чаагай чанчылдарындан чежеге дээр дескелеп кээр бис? Бо айтырыгны база катап көдүрүп түр мен. Чон деткиир деп бүзүрээр мен. Бо чылын Республика хүнүн демдеглеп эрттирер деп белеткенип эгелээн-дир. Оон байырлалыяга чүгүрүк аъттарга, шүүлген мөгелерге үетүнде спортчу аттарны тыпсып, чаагай чанчылывысче эглип келзивиссе чүл?!

Аът спортун сайзырадып эгелээриниң базазы бар-дыр. Күрүненин аът заводун Кызылга каш чыл бурунгаар ажытты. Ол бүдүрүлге чери аът спортун сайзырадырының кол даянгыжы болгай-ла. Совхозтарда, кодээнин чүрттакчыларында, малчыннарда эки аъттар база чок эвес, бар болдур ийик. Бо ажылды холга алыры-биле аът спортунуң республика федерациязын тургусса. Оок даргазы, аргалыг-ла болза, аът заводунуң директору азы Агроүлетпүр эвилелиниң мал ажылының талазы-биле кол специалистериниң бирээзи болза, улам эки. Ол федерацияга чер-черлерге аът спортун сайзырадып болурунуң аргазын, материалдыг базазын көөр, суурларга, районнарга, республикага аът спортунуң шилиндек командаларын тургузарының оруктарын тывар ужурлуг. Спортчу аъттарны азырап өстүрер, оларны өөредириниң талазы-биле ажылды ол федерация кылып чорудар апаары чугаажок. Ол ажылды федерацияга аът заводу, Агроүлетпүр эвилели-биле кады кылырга түннелдир боор деп бодаар мен. Аъттарга инак спортчуларны, тренерларны, специалистерни тывар, кижизиндер, чаламар апаары база чугаажок.

Бо саналды үндүрүп тура, бергелер хөй бооруп биляп олур мен. Ынчалза-даа кандыгдаа ажыл чайгаар бүде бербес болгай.

Александр МОНГУШ.
«Баян-Дугай» кооперативтиң хойжузу.

КАТАП ТУРГУССА

Чербиге турган кадыкшылга школазын дузалал школа кылдыр шилчиткенинге бодум хууда чөпшээрешпес мен. Мен бодум кара бичиимден-не Чербиниң кадыкшылга школазынга өөренип турдум. Чүвениң шыны херек, кадыым багай турган, оон соонда кадык чаагай кижи болдум.

Ол ынчаар агаар-бойдузу таарымчалыг, ылангыя өкпе аарыглыг улуска, кедергей таарымчалыг чер-ле болгай. Шак ындыг черге чаш организм чайгаар-ла дадыга бээр чүве чорду.

Ак-Туругга кадыкшылга школазы таарышпас, агаар-бойдузу изиг чер-дир. Чербиниң кадыкшылга школазын катап тургузарын күзээр-дир мен. Чүнүп-даа мурнунда кижиге эң кол чүве — кадыы-ла болгай але. Тускай школалар база херек-ле чүве ыйнаан, ынчалза-даа кадыкшылга школазы база чугула херек. Чүге дээрге ажы-төлдеривис аразында кадыы кошкактар бар болгай.

Зоя САНДЫЙ.

ДИЛЕП ОР БИС

Эргим хүндүүг редакция! Чагаа бижиир үжүрга таварыштывыс. Июнь 19-туң хүнүнде Хову-Аксыдан баш дүгү таарар мастер келирге, 6 кижи баштарывыс дыдыартывыс. Ол киллырган баштарывыс дүгү дорт хевээр болган. Ол дээш ол черге чедип, хомудал билдириишкин киидривис. Бистеринң ол хомудалывыска директор кичээнгей чок болду. Тоолаан. Мынчап кээрге, кандыг-даа түпнел чок. Директорга боттарывыс үжүражыр дээрвиске, үргүлүү чок болур-дур.

Мастерге бажывыс дүгүн көргүскеш, чугааладывыс. «Менде кандыг-даа буруу чок, локон багай болган-дыр» — дээш, ол херекке-даа албас болган. Ол-ла хүн Шагаан-Арыгдан бо-ла мастерге 12 кижи келген. Ол улустуң кылдырткан бажының дүгүн деңээрге, бистернии аргажок. Оларның бажының дүгү хураганнар-ла. Бистер Хову-Аксының мастерлеринге ийи кижи 35 рубль 50 копееткн, дөрт кижи 32 рубль 50 көпееткти төлээн бис. А Шагаан-Арыгның мастерлеринге 12 кижи 27 рубль 50 көпееткти төлээн. Хову-Аксының баш таарар мастерлериниң кылып турарының шынары багай, өртээ аар. Бир эвес Шагаан-Арыгның мастерлери ышкаш шынарлыг кылып каар болза, өртээ улуг-даа болза, хомудавзе бис. Шаг-уе бергедээзинде, 32-35 акшаларны шынар чок ажылга төлээри хомудаичыг-дыр.

Ам каш-ла хонгаш, (адыын Геля дээр) бистерниң баш кылдырткан мастеривис шөлээже үнер болду. Ынчангаш бистериң бо хомудалывысты дарый сайгарып, харыдан бээрин дилеп ор бис.

Улуг-Хемде Ак-Тал суурунуң бөлүк чурттакчылары. Алды кижи ат салган.

ТӨӨГҮЧҮЛЕРДЕН ДИЛЕГ

Тывага улусчу революцияның тнилээнинден бээр 70 чыл оюн демдеглеп эрттирер деп турар-дыр бис. Ол хүн кижи бүрүзүнге эргим, өөрүнчүг, байырланчыг болуру чугаажок.

Октябрьның социалистиг Улуг революциязының дорт салдары-биле улусчу революция Тывага өөскүп үнген дижип турар бис. Ол ындыг боон болур болгаш болур-даа ужурлуг. Ынчалзажок национал-хосталгалыг революция бүгүдези, боду национал башкарылгалыг болгаш баштынчылыг болур-ла ыйнаан. Башкарылга, баштынчы чокка, национал-хосталгалыг революцияның тнилелгези болдунмас деп болаар мен. Ындыг национал башкарылга болгаш баштынчылыг Тываның национал-хосталгалыг революциязын баштап, башкарып турган деп дидимн-биле чугаалап болур.

Байлар, ядыылар бо-дур, дүжүметтер, араттар ол-дур деп шүүрел турбайн, мурнакчы үзел-бодалдыг, Тываның национал-хосталгалыг революциязының маадырларының, революсчуларының адын алап, чонга таныштырар, дыннадыр болза чогуур деп болап, Тываның төөгүчүлериниден ол дугайында дилег кылыр күзелдиг мен. Дилээмге харыны солуп дамчыштыр алыр боор мен деп төөгүчүлерге идегээр-дир мен.

Пурсат ХОВАЛЫГ.
Кызыл хоорай.

МАЛГА ЧЕМ БЕЛЕТКЕЛИ ДҮВҮРЕДИП КЕЛГЕН

Тыва АССР-ниң Агроүлетпүр эвилелиниң чөвүлелиниң президиуму республиканың совхозтарында мал чеминиң белеткелиниң чоруп турарын чугаалашкан. Бо ажыл дыка оожум темпилиг дээрзи демдеглеттинген. Байдалдың дүвүренчии аажок болганындан бо чылдың июль 10-дан август 10-га чедир мал чеминиң белеткелиниң айын чарлаар деп шиитпир хүлээп алдынган.

Хүндүлүг эштер! Малга чем белеткелчилери, малчыннар, кодээнин чүрттакчылары! Малга чем белеткелиниң амгы байдалы силерге кыйгырыг үндүрер ужурга таварыштырды. Мал чеминден мал ажылының салым-хуузу хамаажыр, а оон республиканың экономиказы бүрүнү-биле, оон чонунуң чаагай чоруу хамаажыр болгай.

Эрткен чылдың кандаашкыныңың биске чедирген когаралы мындыг: чедп муң баш мыйыстыг бода мал, 110 муң өшкү болгаш хой, муң-муң тонна будүртүлмээн кодээ ажыл-агый продукциязы.

Амгы үеде бойдустуң байдалы база бистиң чер алыспайн тур. Өл-чаъс үргүлүү чаап, малга чем белеткээриниге шаптыктап эгелээн. Июль 3-түң байдалы-биле республиканың совхозтары 119 тонна сиген, 1 тонна витаминнир сиген дал-ганы белеткеп алган. Август айга чедир байдал экижиир деп идегел чок, июльда үргүлүү чаъстаар деп агаар медээчилери дыннадып турар.

Ынчангаш, эргим эштер, идегел чүгле силерде — силернин тура-соруунарда, харысалганарда, бо айда сиген кезилдезин экижитпес болзувусса, байдал улам нарыядаар деп чүвени билиринерде. Техника, артык кезектер, кывар-чаар материалдар чедишпезин шын, ынчалза-даа быжыг тура-сорук турда, бо ажылды чогумчалыг күүседип болур. Бир эвес келир кышты чүгээр-ле ажар дээр болза, совхоз, бригада, звено бүрүзү планнаттынган сигенинин 70 хуузун бо айда белеткеп алыр ужурлуг. Ол нарын соруулга — чүгле бир дем-биле чедип ап болур бис.

Бо ажылга бистер хоочунарже көрүп тур бис. Олар үнелеп четпес дуржулгазын ажыглап, ажыл-агыйларның удуртукчуларынга, специалистеринге арга-сүмени кадып, берге байдалдан үштунарының оруктарын тыпчып бээр боор деп идеген тур бис. Шаандакы араттарның капчаар сиген кезип ап чораанын Бай-Тайганың «Мурнакчы» совхозта хоочуннар аныяктарга айтып берген. Амгы үеде ында сигенин кескеш, долгааш, ыяш булуктарынга кургадып турар.

Бистер кодээге башкыларже, эмчилерже, культурачырыдыышкын ажылдакчыларынче, улус депутатарынче көрүп тур бис! Үнелиг сөзүүер-биле кодээнин ишчилерин, ылангыя аныяктарны, школачыларны, бажың ээлерин, пенсионерлерни эвилелдеп шыдаар силер. Ол совхозтарның специалистеринге, механизаторларга эки үлегер болур. Кодээ ишчилериниң дүвүренин үлежип, мал чеминиң белеткелиинин хажыызынга артпазынарга идеген тур бис.

Арендаторларга, кодээ ажылагый кооперативтеринге онза идеген турар бис. Силер боттускайлан ажылдап, чернин ээлери болуп турар силер. Силериин дыка хөйүнер эрткен чылын ол адыш сыкпаан болгай, он-он малчын өг-бүлелер кандаашкыныыг болзадаа, 10-20 тонна сигенни тустузунда белеткеп ап шыдаан. Дыка хөй бригадалар, фермалар мал чемин четчир кылдыр белеткеп апкан турган.

АҮК-түң совхозтарның болгаш колхозтарның, Агроүлетпүр эвилелиниң удуртукчуларынга, специалистеринге онза харысалга онаажып турар. Техника, кижи күжү, материалдыг курлавырлар чедишпейдаа турар болза, июль айда салдынган сорулгаларны күүседириинин аргалары бистс барын саналшкыннар көргүзүп турар. Чүгле оны билдиглиг ажыглаар, кижилерни, технологтуг чорудулгаларны организастаар, бүгү кичээнгейин агаар-бойдусту тоовайн мал чеми белеткээр аргаларже: сигенин салгынадып кургадырынче, витаминниг сиген далганын будүреринче, сенаж салырынче угландырар херек. Чурттуң өске девискээрлеринде ажыглап өөреии бергени техника аймаан билдиглиг ажыглаар талазы-биле инженерлер, агрономнар күжетнрнлар ажылдавайн турар чоруктар-биле эптежип шыдаар бис бе?

Совхозтар директорлары, инженерлер, агрономнар! Аъшчем магазиннеринде куруг дегиирлер, сүт оочурунуң улуу, хлебтиң чедишпейн баары дээш чон мурнунга чүгле силер харыылаар силер дээрзин утпайн көрүнер. Бо чүүлдерни хоп-дораан, хары үгда шиитпирлээря болдунмас харын. Ынчалза-даа мал чеминиң белеткелиинин бо айында шалыпчы күш-ажыл бо чүүлдериң экижиринге үлүгну киирер болгай. Тывага улусчу революциянын 70 чылын байырлаарывыска садыышкын-даа болур.

Бот-оруларга-чарылганын, рынокче шилчилгеиия бо байдалдарында хоорай-биле, үлетпүр, тудуг организацияларының, албан черлериниң удуртукчулары-биле дүтүржүп чугаалажыры берегдээн. Ол олар чоокка чедир көдээнин шефчилери болуп турган. Кады ажылдажыгланын бүгү аргаларын ажыглаар херек. Дүгуржуп шыдаавайн баар эрге кымда-даа чок. Мал чеминиң белеткелиинин чогумчалыг болурунга бистин шупувус соңнуургадыг болгай бис. Оочурлаар дугайында, талоннар дугайында, продуктулар өртээнин өзүп турарынын дугайында чугаалажып, шүүган шаг болгаи бис. Шуугашкан херээ чок, ажылдаар, кады хөделир, тус-тус думчуг хараар чорукту болдурбас херек. Оон башка амыдырал моон сегивес.

Чылдың бо чугула кампаниязынга идепкейлиг киржир боор деп Тываның ажылчы чонунга идеген тур бис.

ССРЭ-НИҢ МИНИСТРЛЕР КАБИНЕДИНДЕ

Чурттуң экономиказында сөөлгү айларда чедип алдынган чүтээр экижишкинии бы-жыглаар, оон байдалын чогумчалыг болдурар талазы-биле хемчеглерни ССРЭ-ниң Министрлер Кабинединиң 1991 чылдың июль 4-те болган хуралынга чугаалажып көргеи. Байдалды контрольдавышаан, ону холга бүрүн алырының дүлгүүрү чүдел?

Хамыктың мурнунда чурттуң сан-хөө байдалын экижиндеринде деп, ССРЭ-ниң чазаа санап турар. Ынчангаш Эвилел бюджединче онза кичээнгейни угланнырган. Ынчаарга төптүң болгаш республикаларның аразынга дугуржулгалар бар-даа болза, Эвилелдиң акша-хөрөнгилери бүдүрүлгелернин агар саннарында, девискээрлерде болгаш республикаларда ажыглаттынып, чарыттынып турар, а Эвилел бюджединге ук акша-хөрөнгилернин хензиг үлүг-хуузу мурнуку хевээр киирип турар дугайында ССРЭ-нин сан министри В. Е. Орлов Министрлер Кабинединиң хуралынга дыцнаткан. Ынчангаш эң чугула программаларны акшаландырары берге байдалга таварышкан.

ССРЭ-ниң Премьер-министри В. С. Павловтуң санап турарын ёзугаар алырга, чурттуң сан-хөөзүнде бергедээшкинниң кол чылдагааны — Эвилелдиң сан-хөөзүн башкарып, улуртурун кошкатканы. Сөөлгү айларда будүрүлгелернин орулгазы ийи катап көвүдээн, а Эвилел бюджединге оларның салыышкыны эвээжээн.

Сан-хөөге болгаш будүрүлгеге ёзулуг чуруумну тургузар талазы-биле тодаргай саналдарны чазак баштыңының бирги оралакчызы В. И. Щербаков. ССРЭ-ниң Министрлер Кабинединиң Даргазының оралакчызы Л. Д. Рябев киирген. Чижээ, шалын фондузунга кызыгаарлаашкыннарны кылырын, анаа үндезилээш, ажыл төлевириниң системазынга реформаны белеткээрин саналдаан.

Будүрүүшкүнүнүң кудулаашкыны — чурттуң экономиказының, оон сан-хөөзүнүң берге байдалга таварышканы кол чылдагааны. Чурттуң сан-хөө байдалын экижиндер төлээде, хамыктың мурнунда продукция будүрерин көвүдедири эргежок чугула дээрзин хуралга онзалап айыткан.

(СЭТА).

КОМИССИЯ АЖЫЛДАП ТУРАР

Тыва Совет республиканың Күрүне сүлде демдээнин, Күрүне гимнизиниң болгаш Күрүне тугунуң, төлевилелдериниң талазы-биле конкурс комиссиязының бөгүнгү ажылын номчукчуларның сонуургап турары чугаажок. Ол комиссияны Тыва АССР-ниң Министрлер Чөвүлелиннң Даргазының оралакчызы В. В. Содунам удуртуп турар. Бистиң корреспондентивис-биле оон аразында болган чугаадан ук комиссияның бо хүнниерде кылып турар ажылының дугайын билип ап болур.

— Комиссияга хамаарыштыр чүнү чугаалап болурул? Ону, оон кежигүннерии Тыва АССР-ниң Дээди Соведиинің Президиумунга баглылаан, шупту он чеди кижи бис. Харысалгалыг, улуг ажылды ол биске даваскан. Республиканың Күрүне сүлде демдээн, Тугун, Гимнизин тургузуп ажылдаары —шынап-ла, улуг харысалга-дыр, ону эки билип турар бис. Ынчангаш ажылдаа, бистен негелде-даа улуг. Алызында кээп, комиссияның канчаар ажылдаанынга үнелелди Тыва АССР-ниң сессиязы, чон бээр апаар. Оон-биле кады мындыг чүүлдү база демдеглеп каайн: комиссияның кылып турары бо ажыл, күрүне суверенитединиң дугайында Декларация, Суверенниг республикалар эвилелиниң дугайында Керээге ат салыры-биле Тывадан делегацияның чоруурү —бистиң республиканың суверенниг бүрүн эргелелиниң бадыткалы-дыр.

Республиканың Күрүне сүлде демдээ, Тугу, Гимнизин кандыг болурул деэрзинге сонуургал улуг. Ол талазы-биле чарлаттынган конкурс база бар болгай, ол тускай негелделерлиг.

— **Аиаа киржилге-даа, сонуургал-даа улуг болуру чугаажок. Оон аңгыла комиссияга сүме кадары-биле, сагыш-сеткилин илередип, саналонал киирип кээп турар кижилер база бар ыйнаан. Владимир Васильевич?**

— Чурукчуларның, хоочунарнын-даа, чогаалчыларнын-даа арга-сүмезин дыннап, өөренип көрүп тур бис. Саналонал бижээн чагаалар комиссияның адынга келгилээп, кээп-даа турар. Оларның шуптузун кончуг кичээнгейлиг өөренип көрүп, комиссияның хуралынга сайгарып чугаалажып турар бис. Саналдар, бодалдар ангы-аңгы. Кол-ла чүве — республиканың амыдыралында чүгула бо херекке үлүүн, сүмезин кижилернин киириксеп турары, тыва чонның амыдыралын көргүскен национал чүүлдер албан кииртинген турар ужурлуг диген бодалдар бисте кирген санал бүрүзүнде бар.

Тус-тус кижилерден чагаалар база ап тур бис. Районнарга-даа чоруурувуска, бодалын, күзелин, санал-оналын илередип, чугаалай бээр кижилер база турар-дыр. Аравыста хоочунарын хөй болгай, оларның созуп, сүмезин, күзелдии-биле дыннап, чугаалажып турар бис. Борта ылангыя күш-ажылдың хоочунарыы Оюп Товуу. Чамыян Түлүш оларны онзалап демдеглексеп турар мен. Чогаалыкчы эвилелдерден саналдар бар. Конкурсту ийи үе-чадалыг эрттиреринн көрүп турар бис. Өске саналдар база бар.

— **Эргежок чугула апарза, «ышак мындыг вариантылар киргеи» дээш хөйге көргүзүп болур төлевилелдер бо хүнниерде бар боон турар мындыг бе?**

— Конкурсту үе-чадалап эрттирер деп турарывыс таварылгз эвес. Улустуң сонуургалын, хамаарылгазын өөренип көөр, билип алыр сорулгабиле Республика үнүн таварыштыр, бар төлевилелдерни делгээрии көрдүнген. Москвадан чурукчу эртемденнер келир, оларның-биле база сүмележир бис. Үстүнде чугаалааным дег, бирги үе-чада ол.

— **Киргеи саналдарда солуп бодалдар эвээш эвес боор аа, Владимир Васильевич?**

— Бар, чижээ, тук кандыткандыг өннерииг болуруи, сүлде демдекке чүнү көргүссе экил дээрзин айтып турар. Ону анаа аас-биле чугаалаарга чедир тайылбырлаттынмазы билдингир. делгеп көргүзе бээривиске номчукчулар көрс бээр боор деп бодаар кижилир мен. Гимнге хамаарыштыр, республиканың Чогаалчылар эвилелиниң саналдап киирип турар бодалдары база бар. Национал чоргаарал чугаажок илереттинер апаар.

Оон ынай, конкурска көрдүнген шаннал акшаның хемчээлин оон арай улгаттыр көрзе деп саналдап турарлар бар. Ол айтырыгны Дээди Советтиң Президиумунга комиссия тургузар.

— **Санал киириксеп турар улус бар болза, комиссия-биле канчаар харылзажып болурул?**

— Тыва АССР-ниң Министрлер Чөвүлелиниче мээн адымче, оон ыцай улус өөредилгезиниң киидизиниче чагаа-бижиктерии адрестеп болур. Конкурс октябрьга чедер. ынчалзажок саналдарны дыка орайттатпайн киирери күзенчиг. Оиу өөренип көөрү, ажылдаары база бар болгай. Чугаалап болгу дег чүүлдеривис амтыызында бо.

Интервьюну Вера КУУЛАР алган.

ТЫВАНЫҢ ХЕРЭЭЖЕННЕРИНИҢ XI СЪЕЗДИЗИ

РСФСР-ниң Компартиязының Тыва республика комитединиң Политиктиг чырыдыышкын бажынынга Тываның херээженнериниың XI съездизи дүүн болуп эрткен.

Тываның херээженнер чөвүлелиниң ажылының дугайында отчёт илеткелди республиканың херээженнер чөвүлелиниң даргазы **Д. Л. Ондар** кылган.

Илеткел талазы-биле ССРЭ-ниң улус депутаты **Г. С. Сагаандай**, Мөнгүн-Тайга районда херээженнер чөвүлелиниң даргазы **Ө. А. Ооржак**, Барыын-Хемчик райкүүскомунуң киидис эргелекчизи **Б. Д. Ооржак**, Кур-Чер суурда херээженнер чөвүлелиниң даргазы **К. Б. Ондар**, Тыва АССР-ниң Дээди Соведиинің докторзмал компесиязының даргазы **З. Н. Сат**, Улуг-Хем райкүүскомунуң киидис эргелекчизи **К. В. Төгүс-оол**, Тыва АССР-ниң улус депутаты **Л. С. Куулар** болгаш өскелер-даа санал бергеннер.

РСФСР-ниң Компартиязының Тыва республика комитединиң бирги секретары Г. Ч. Ширшин, Тыва АССР-ниң Министрлер Чөвүлелиниң Даргазы Ш. Д. Ооржак Тыва АССР-ниң Дээди Соведиинің Даргазының оралакчызы М. С. Козлов, Совет херээженнер комитединиң төлээзи Г. Н. Егорова олар съездиниң ажылынга киришкен.

Съезд республиканың херээженнер чөвүлелиннн чаа составын, соңгаан. Чөвүлелдиин даргазынга З. Н. Сат соңгуткан. Бүгү-эвилел конференциязынга баар делегаттарны соңгаан.

* * *

РСФСР-ниң Компартиязының Тыва рескомунун Политиктиг чырыдыышкын бажынынга республиканың херээженнериниың уран кылыларының делгелгези база болуп эрткен.

Делгелге ажылыышкынынга РСФСР-ниң Компартиязының Тыва рескомунун секретары Д. Л. Тимей, Тыва АССР-ниң Дээди Соведиинің Даргазының оралакчызы М. С. Козлов, Тыва АССР-ниң Министрлер Чөвүлелиниң Даргазының оралакчызы В. В. Содунам, Совет херээженнер комитединиң төлээзи Г. П. Егорова киришкен.

Кызыл хоорайдан М. С. Кураеванын, А. С. Поповануң, С. Д. Чимиттиң, В. А. Калачеванын, З. С. Донгактың, Барыын-Хемчик райондан Х. Д. Мөөктээриин, С. С. Күжүгеттиң, Кызыл райондан О. А. Шулуунуң, Каа-Хем райондан В. Б. Койгунмайның, Н. Г. Тулиианың болгаш өскелериин-даа ажылдарын чон сонуургаан.

Тиилекчилерге шанналдарны, дипломнарны тывыскан.

Т. К. Казанцеваны Тыва АССР-ниң Дээди Соведиинің Президиумунуң Хүндүлел бижиишиле шаннаар дугайында

ТЫВА АССР-НИН ДЭЭДИ СОВЕДИНИҢ ПРЕЗИДИУМУНУҢ ЧАРЛЫЫ

Харылзаага хөй чылдарда ак сеткилдиг күш-ажылы дээш Тыва АССР-ниң бүдүрүлге-техниктиг харылзаа эргелелиинин радиотелевизионе дамчыдар Тыва республика төвүнүң эзлчег инженери Татьяна Константиновна Казанцеваны Тыва АССР-ниң Дээди Соведиинин Президиумунуң Хүндүлел бижии-биле шаннаар.

Тыва АССР-ниң Дээди Соведиинин Даргазы
Ч.-Д. ОНДАР.

Кызыл хоорай.
1991 чылдың июнь 26.

Э. А. Монгушка, В. И. Соскинге «Тыва АССР-ниң харылзаазының алдарлыг ажылдакчызы» хүндүлүг атты тыпсыр дугайында

ТЫВА АССР-НИН ДЭЭДИ СОВЕДИНИҢ ПРЕЗИДИУМУНУҢ ЧАРЛЫЫ

Харылзаага ачы-хавыяазы болгаш ак сеткилдиг күш-ажылы дээш «Тыва АССР-ниң харылзаазының алдарлыг ажылдакчызы» хүндүлүг атты **тыпсыры болза:**

Монгуш Эрес-оол Александрович — Тыва АССР-ниң «Россвязьинформ» харылзаазының болгаш информатика күрүне будурүлгезиниң кол инженери.

Соскин Владимир Игнатьевич — Тыва АССР-ниң будурүлге-техниктиг харылзаа эргелелиниң Тыва республиканың радиотелевидение дамчыдар төвүнүң электромонтеру.

Тыва АССР-ниң Дээди Соведиинин Даргазы
Ч.-Д. ОНДАР.

Кызыл хоорай.
1991 чылдың

Тыванын профсвилелдери

№ 6 (14). июль. 1991 ч.

КАДЫКШЫЛ ДЭЭШ

Тыва АССР-ниң Дээди Совединиң VI сессиязынга хүлээп алганы «Тыва АССР-ниң чонунуң 1987-1990 чылдарда кадыкшылы» деп комплекстиг программа кадык камгалал ажылдарын республикага чорударының кол документизи болбушаан, чонуң кадыкшылын бижыглаарының талазы-биле бурунгаар базымнарны кылган.

Тыва АССР-ниң экономиктиг болгаш социал хөгжүдезиң, ооң кадык камгалалын үлеп дүргелдир талазы-биле күрүнениң ап турары хемчеглериниң дузазы-биле Совет эргелагырганың чылдарында ол ажыл бедик хөгжүлдениң алганы бялдынгыр. Бир эвес 1944 чылга чедир районнарга 14, а республика чергелиг чүгле 1 эмнелгеге 325 орун турган болгаш оларга дээди эртемниг 25-ле эмчи ажылдап турган болза, ам республикада кадык камгалалдың айтырыы бурунгаар бедик хөгжүлденч алганы билдингир болгай. Ам чонуң кадыкшылы дээш 9,0 мун ажыг эмнелге ажылдакчылары туржуп турээр-дыр. А бүгү хоорайларда, район төптеринде эмнелгелер болгаш аптекалар бар, совхозтар төптеринде фельдшер-акушер пунктулары азы участок эмнелгелери, амбулаториялар ажылдап турар.

Амгы үеде республиканың кадык-камгалалы 109 эмнелге-профилактиктиг болгаш санаторий-эпидемияга үлүг албан чергелиг, ында 5870 оруннар бар, чонуң кадыкшылын камгалаарын-биле янзы-бүрү мергежилдиг 1026 эмчилер, 5736 ортумак эртемниг эмнелге ажылдакчылары ажылдап турар. Оларның иштинден 475 эмчи болгаш ортумак эртемниг 2000 эмнелге ажылдакчылары түс чернин специалистери болуп турар.

Эмнелге албан черлериниң 1990 чылда ажылының түңнелин бүзүгаар алгаш көөрге, республиканың кадык камгалал хөгжүлгениниң түңнелдери Россия Федерациязының-га коллуунда-ла моокшулажып турар болган. Чонуң эмнелге оруннары-биле хандырып турарывыс 187,2 (РСФСР-де — 138,4), чонуң эмчилер-биле хандырылгазының көргүзүү 32,7 хүү өскен (РСФСР-де — 47,2). Ол — 10000 кижиге онаалыр көргүзүүлер-дир.

Кадыкшылдың демография талазы-биле көргүзүлериң ап көөрге, мынар: 1000 чурттакчыга хамаарыштыр —өзүлүп төрүүрүнүң көргүзүү — 25,7, нийти өлүп-хоралашкын — 8,5, чонуң чайгаар өлүлдези — 17,2, таң ургулардың өлүп-хораар чоруу 33,5 хүү кылырылган.

«Кадыкшыл» программазын боттандырып чорудуп турарывыс сөөлгү чылдарның дургузунда кадык камгалал албан черлериниң материал-техниктиг базазы шору экижип турар. Ол чылдарда Кызыл хоорайда эдилгеде 600 кижи күзээп алыр чаа поликлиника, Ак-Довурак хоорайда янзы аарыглар эмнээриниң корпузу, Туран хоорайда эмнелге комплексиниң бирги эдилээ, республика эмнелгелериниң болгаш туберкулёзка удур диспансерлериниң чаа үлегы түзүлгелары, Кызыл районунуң Каа-Хем суурда чаа поликлиниканың түзүү, Тес-Хемниң төп район эмнелгезиниң божудулга салбырының үлегы түзүү, Хадын суурда 15 орунлуг чаа участок эмнелгези, Сут-Хөлдүң Ийме суурда 25 орунлуг участок эмнелгези, Шагаан-Арыг хоорайның эмнелге комплексизиниң кол корпузу, Улуг-Хем районда Хайыракан суурнуң 50 орунлуг участок эмнелгезиниң түзүү болгаш оон-даа өске хөй-хөй түзүглер ажыглалга киирээниге республиканың кадык камгалал ажылдакчылары өөрүп турарлар.

Оон-биле чергелештир рынок харылзаалар чинче шилчиишкин-биле холбаттыр чонга эмнелге дузазын чедирериниң талазы-биле ажылдарывыс чаа-чаа хевирлери хөгжүп турарын база чүгээлээры шүүлге деп санап турар мен. Чижээлээрге, Кызыл Бии-Хем, районнарның төп эмнелгелериниде, республика болгаш халдавырлыг аарыглар эмнээр диспансеринде эмнелге ажылдакчыларының бригада хевири-биле ажылдакрының аргалары хөгжүлдүп ап турар. Ол ышкаш моон мурнукта турган Санитар-чырыышкын бажының «Кадыкшылдын» республика төвү кылдыр эге адаан, республиканың «СПИД» төвүн тургускан. Ол ышкаш, улустуң медициналың аргаларын республикага иептередир комплексиниң чаа үлегы түзүлгелары, Кызыл районнуң Каа-Хем суурда чаа поликлиниканың түзүү, Тес-Хемниң төп район эмнелгезиниң божудулга салбырының үлегы түзүү, Хадын суурда 15 орунлуг чаа участок эмнелгези, Сут-Хөлдүң Ийме суурда 25 орунлуг участок эмнелгези, Шагаан-Арыг хоорайның эмнелге комплексизиниң кол корпузу, Улуг-Хем районда Хайыракан суурнуң 50 орунлуг участок эмнелгезиниң түзүү болгаш оон-даа өске хөй-хөй түзүглер ажыглалга киирээниге республиканың кадык камгалал ажылдакчылары өөрүп турарлар.

Оон-биле чергелештир рынок харылзаалар чинче шилчиишкин-биле холбаттыр чонга эмнелге дузазын чедирериниң талазы-биле ажылдарывыс чаа-чаа хевирлери хөгжүп турарын база чүгээлээры шүүлге деп санап турар мен. Чижээлээрге

ЧҮГЛЕ КҮҮСЕДИРИ АРТКАН

Чоокта чаа Кызыл район Советиниң ээлчеглиг сессиязы болуп эртикен. Анаа «Чер реформазының чугаймында» «Арат болган тараачын ажыл-агыйының дугайында» база «Кодээнин социал хөгжүлдезинин дугайында» айтырыгларны чугаалажып көрген. Ол талазы-биле депутаттар боттарының санал-оналдарын киирген.

Хөй чылдарның иштинде черни ажыглап келгенивиниң түнелинде, оон үнүш-дүжүткүрү кудулаан. Харыынчо үреленген. Бир эвес Кызыл районну ап көөр болза 2,5 мун гектар тарылга шөлү хат халаанының түнелинде эдезинче, шилгээн. Ынчангаш аңаа чер ажылын чорудар арга чок апарган. 12,2 мун гектар тарылга шөлүнден эвээш-биче дүжүттү ап болур, ынчалза-даа ол база ажыглаалдан үнүп бар чыдар.

Чайгаар үнген оттуг черлериң байдалы багай. А суггаттыг черлериң байдалы оон эки-живес. Бо хүннерге чедир «Х Улуг хураа» совхоз суггаттыг шөлүн эки ажыглап шыдавайн турар. «Көк-Тей», «Сукпак», «Кызыл» совхозтарның болгаш күш фабриказының боттарынга бижыглаан шөлдери ажыктыг чүве бербейн турар. Бо чүнү көргүзүп турарын ээрге үстүнде адаттыгаан ажыл-агыйның удуртукчулары ажыл-агыйжы эвес чорүүн, черни шын ажыглап билбезин, черни чеп ажыглаар талазы-биле экономиктиг санаашкыннарны кылып албаанын көргүскен.

Чер ажылының дугайынга айтырыгны шиитпирлээри-биле чер реформазының талазы-биле район штавын турускан. Ол штабта сонгуралдыг кижилерни болгаш тускай эртемниг эштерни киирген. Ол ышкаш чер талазы-биле депутаттарның район комиссиязын тургускан.

Ынчангаш хамаатыларга, бүдүрүлгелерге, организацияларга, каттыжышкыннарга болгаш эштежилге ажыл-агыйынга черни ажыглаарыбиле үлегле чорүп турар.

Амгы үеде районда көдээ ажыл-агый продуктуларын бүтүрүнүң талазы-биле район арат 15 ажыл-агыйны бүрүткеттиргеп. Оларга 2483 гектар шөлдү бижыглаан. Аренда керээзи-биле ажыглап турар улуска 200 гектар черни бижыглаан. Черниң ээзи болур күзелдиг хамаатылардан бүдүрешкиннер чогуур организация кирип турар. Ам-даа бүгүрүлге болгаш организацияларда дүзээл ажыл-агыйын кылыры-биле 2626 гектар чер бижыглаттырган.

Дыка хөй ажыл-агыйлар черни чеп ажыглаар дээш тускай кооперативтерни, арат болгаш тараачын ажыл-агыйларны организастаан. «Кара-Хаак» совхозтуң девискээринде 6 арат ажыл-агыйны тургустунган. Оон аңгыда Каа-Хем суурда. Элегес-Аксыда болгаш Чербиде арат болгаш тараачын ажыл-агыйны тургустукүп турар. Ол айтырыгларны суур болгаш көдээ Советтериниң сессияларынга көрүп планнаттынган.

ЧЕР-ЧЕР СОВЕТТЕРИ: ОЛАРНЫҢ ШИИТПИРЛЭЭР АЙТЫРЫГЛАРЫ

Чер талазы-биле кызыгаар тургузарын сессияга санал берген депутаттар болган удуртукчулар чугаалаан турган. Ам-даа чамдык ажыл-агыйлар аразының кызыгаары орта билдинмес. Ынчангаш сиген кезер үеде кайы бригаданы качыг черге тургузарыл? Бо айтырыгны шиитпирлээри чугула. Мынаар айтырыгның тургустунуп келгенинии чылдагааны болза, «Х Улуг хураа» совхоз-биле Теплиг-Хая көдээ Советиниң «Кара-Хаак» совхозтуң девискээринде 6 арат ажыл-агыйны тургустунган. Оон аңгыда Каа-Хем суурда. Элегес-Аксыда болгаш Чербиде арат болгаш тараачын ажыл-агыйны тургустукүп турар. Ол айтырыгларны суур болгаш көдээ Советтериниң сессияларынга көрүп планнаттынган.

Чер талазы-биле кызыгаар тургузарын сессияга санал берген депутаттар болган удуртукчулар чугаалаан турган. Ам-даа чамдык ажыл-агыйлар аразының кызыгаары орта билдинмес. Ынчангаш сиген кезер үеде кайы бригаданы качыг черге тургузарыл? Бо айтырыгны шиитпирлээри чугула. Мынаар айтырыгның тургустунуп келгенинии чылдагааны болза, «Х Улуг хураа» совхоз-биле Теплиг-Хая көдээ Советиниң «Кара-Хаак» совхозтуң девискээринде 6 арат ажыл-агыйны тургустунган. Оон аңгыда Каа-Хем суурда. Элегес-Аксыда болгаш Чербиде арат болгаш тараачын ажыл-агыйны тургустукүп турар. Ол айтырыгларны суур болгаш көдээ Советтериниң сессияларынга көрүп планнаттынган.

Дыка хөй ажыл-агыйлар черни чеп ажыглаар дээш тускай кооперативтерни, арат болгаш тараачын ажыл-агыйларны организастаан.

ХЕРЭЭЖЕН... Ол сөстү адаптарга-ла, кижиниң сагыш-сеткилинге өөрүшкүнүң отчугажы хып келир. Херээжен—ол дээрге авалар, кырган-авалар, күүйлер, чаавайлар, угбалар, дунмалар-дыр. Шынап-ла, олар чокта амыдырал - чурттал гадаа куруг ышкаш сагындырар. «Аа сүдү-биле чырык өртемчейни азыраан аваларны алдаржыдаалынар» деп улуг орус чогаалчы Максим Горький кыйгырып бижээн.

Бөгүнгү бо үндүрүлгеде эр авторлар чогаалдарын херээженнерге тураскаткан.

ЧИГЗИНИГ

Ол чайын хой кыргылдазы доозулган, тайгаже үнеривистин мурнуу үезин чүве. Мен авамга башкымның «Шошкуп тур» дээниниң үжүрүн чугаалап, эртениң алды шакта оттуруп алгаш, маңнап, эъткемже бар-ла билир шимээккиннеримни кызып-кызып кылып турган мен. Алдын-Хавактың баарын өрү шошкуурга магалыг!

Авам ог иштинде бар-чок ажылды доозуп, аздак соонда ширтектер кырында ширбээн богун төп чоруурга, «Чоргаарларның» оглу Николай келгеш:

— Авам шай иживит дир, үгбай — депкеш, харыы маназында чок дедир көрүнгеш, халып чоруй барган. «Чоргаарлар» өгде ашак кижи база олурарын билир болгай. Чүге чаңгыс мени шайладыксап турар кадай боор, чиктинин «але» деп бодавышаан, авам саадаашкын чок чорупкан. «Чоргаар» дээрге ол ашактың шолазы. Чогум шын ады Ондар Серет-оол Шири-Сана дээр. Ынчангаш «Чоргаар-Өскен, азы кысказында «Чоргаар», кадайым «Чоргаар-Кадай» дижирлер. Авам «Чоргаарның» чээнги болуп. Чалаттырган авам оларның өөнге кире бээрге «Чоргаар-Кадай» чаасказын олурган.

— Экии! Эрт-өрт дунмакыжым! Дуранчап көөрүмге, оглуң хойже бар чоруур, сен аалда бооруңга, ынча-ла хөй чүүнү киллоп орар, кадайлар черле кадай сөзүүн эдерип хөөрешсе деп бодап келгеш, келдирип чыттым — деп чоруй тарва, далганын, өремезин салып, шайын шаажыңга куткаш, авамче сунуп бергеш, болу кады олурупкан. Оларның чугаа-соолу малмагандан эгелээш, бараандаараашка чедип чорза, «Чоргаар-Кадай» орган черинден оруи адаанче доңгайгаш, көгээржик үштүп эккелгеш, дадаш чок куткаш, авамга бээрге, ужур эдерип, аас дээш, дедир сунган:

— Мен оңу хоржок мен! Болуң билир болгай сен, күүй — дээш.

— Чиктинин але, бо урутнуң, экн-бак бол, кырган күүйүндур мек. Ийи-бирээнии ижиптеринге улуг-хырның дүвү дешти бээр эвес, чорайл-ла — дээш.

Дедир сунар аайын тыпкайн, авам апкан. Ийи дугаарын кутканының соонда «Чоргаар-Кадай» кижи чедип келийне дээш хевирлиг, оң эжинии ажып, ыцай-бээр ылавылап көргүлээш, авамга сымыранды аарак:

— Кожа-хелбээ улуг күүйү чугаалаваска ким чугаалаарыл? Мындаа сөглээр дээш боттары эскерип каапкан ирги бе дээш, ыыттавайн турдум. Ам мырыңай хөлүн эрте бээр, хоржок, чиктигзинген түүлүүнү чугаалаарым ол-дур ийин, үрүг.

— Үүнү чиктигзиве бердин, күүй? — дээш, авам сести бергеш.

— Харыы аан, чиктигзинген чүвем, сылерниң оглуңар-дыр ийин.

— Дээйим, бистиң оглувус чүнү канчанты? — деп, авам ыыш сеткилинден корга бергеш.

— Аңар-адаг! Дыкэ дүвүлеве. Эртежик хемчег алаа экн. Үй-балай хамнык деткен чадавзс. Канчап мынчага эскерип, чиктигзинмес төл боор сен? А чоп оовус эртежик чаңгыскар аразында шыкта шошкуп чоруур апардың? Чамдыкта мырынай тырта-тарта берги дег, хол-будун сарбаңнаткылаар. Черле могудекеш турары аргажок хевирлиг...

Баштай корткан авам, чүвеңниң үжүрүн ам билип каап, характырының чажын төгүлүр, ширтек сырбап каттырган орган. Ынаарга «Чоргаар-Кадайның» арны хуулуп келгеш:

— Сеп база алыстай берген кадай-дыр сен! Оглуң ышкаш, дээрге авам, соксал каап, эртенги эът-дамыр ажылдатырын, чогум кушкылтура деп чүл дээрии болгунь билир шаа-биле таайлыңнап сургаш келгени ол. Бистер оон соонда үжелээ каттыржып каглывыс.

Кызыл-оол МОНГУШ.

ХЕРЭЭЖЕНГЕ ЫНАК ЧОРДУМ

Эзиминге элик ышкаш,
Эзреминге балык ышкаш
Херээженге ынак чордум.
Кедергей-ле ынак чордум.
Эзим черге өрт үнген,
Элик күжүр дезе бергеи.
Эзремни шүүреп каапкан,
Эргим балык көзүлбестээн.
Оңу мону бодап келгеш,
Чүгле моңу бодап келгеш,
Чүрээм ыстап саргып үнер...
Херээженге ынак чордум.
Кедергей-ле ынак чордум....

* * *

Эктим ашкан эдим чок бол,
Бажым ашкан малым чок бол,
Эжеи сүлде, сээң-биле
Багай кайын чурттаар деп мен.
Калган эжиң сактып ора,
Караан чажын чода бербес
Кадыг-быжыг туружугга
Хандыкшаашы сөглекседим.
Амыдыраа уланчылыг,
Оңу ыяк билир болгаш
Ажы-төлүн аразында
Оттуг шолбан ышкаш-тыр сеп.
Эрткен төөгүң коптарбайн,
Боттуң орүүн агартпайн,
Эптиг-чөптүг чурттап чорза,
Бодавыже чүктер чингээр.

Монгуш ДОРЖУ.

ЧОНДА КЫСТАР ТӨНГЕН ЭВЕС

Ажылывыс аайы-биле
Аралажып танышкан бис.
Ынакшыл өшкен, — үр-даа болбаан,
Ыйба ышкаш эстей берген.
Ыыт-даап чок, чүге-ле ийик,
Ырап-кончап кажа бердин.
Турум черим — суурумда
Тудугжулап артып калдым.
Чаа бажың бүде бээрге,
Чалыылар-даа өглеңир-дир.
Үлүүм кирген өөрүшкүнү
Үлежип-даа турарлар-дыр.
Арт-сын ажыр хоорайда
Адын-сураан үнер чорду.
Чарлыышкынның чылдагаанын
Сактып болдаап тыппас-тыр мен.
Үжүктап каан ынакшылдың
Удазыны үзүлген-дир
Чонда кыстар төнген эвес,
Човаан хилеп чорааш чоор мен.

Кечил-оол ЭКЕР-ООЛ.

ЫДЫКТЫГ СӨС

Карацгыда ээнзиргей
Кадыр, бедик эллиг чернин
Кокпа оруун тая базып,
Кортканымда «Авай» дээр мен.
Булут тырткан харлыг баштыг
Буурул сын дег хөннүм бүрген,
Куйга, баарым ажынайның,
Кударааида «Авай» дээр мен.
Солуп чаның таалап чассып
Чоокта көрбээн эргимимге
Өскүс бодум катап дүжүп,
Өөрээнимде «Авай» дээр мен.
Салган, херээм уламчылаар
Тыва черим төлдерииге
Чагыым бергеш, сөөлгү катап
Тынарымда «Авай» дээр мен.

Болат МААДЫ.

САГЫН, САРЫЫМ

Уран чаңныг уруг эжим
Үзүн түрээм кыпсыптарга,
Айдың, шыпшың шак ол дүне
Амыраам сээ таалаан мен.
Дыттын, пөштүң чугу сиңгеп
Тыва черим кызы сеня
Тыпыжымның чылыы шоңган,
Тывызыксыг кежиктиимни.
Кеди, шынчы ынакшылым
Кезээ шагда камна, ынаам.
Сарыылыг баш човатпас деп
Чагыг барып сагын сарыым.

Моторк ТИРЧИН.

ЫРААЖЫГА СӨЗҮМ

Айгадан, соок мапынага,
Авто-чыгаан салонунга
Арттар ажып хемнер кежип,
Аранарда чорбушаан мен.
Ынчан шуурган, чаъста-чарда
Ырларындан чылыгып ап,
Ындынынга таалап, ханып,
Ырак-узак тоовастаан мен.
Харын ынчаар чер-чурт кезип,
Канчалдыр-даа ойнааш кээрге,
Клуб, чоңже кирбес дарган
Кулаа хумнуг, караа хаптыг:
«Культураның ажылы —тик,
Куруг шалып чиген хейлер!»—
Каржы-дошкун ындыг чеме
Каравыс суун чеже ишпээн?..
Хоозун арга, меге-биле
Кожуун шаңнал, мактал чедер —
Хүгбай демги «дүжүмет» ам
Культураны сактып келир.
Кончуп, туруп, далаштырар:
«Концертиңер кайда чүдел?»—
Дарга-бошка сеткилимге
Таарыштыр хөделир сен! —
Чогаалыкчы салым-чолга
Чоос шаа-даа үнелеп чок.
Согур, мугур өйде безин
Сорук чаяан сеня кагбаан:
Кажангы дег, үнүп өткүт,
Кара бажың бедик, чоргаар
Дыңнакчыга, көрүкчүге
Дыш, соот, таалал болбушаан сен.

. Бөгүн, Уля, сеня чүгле
Моңгун Тандың. Тывап эвес,
Алтай, бурят, моол-даа... чон
Адыш часкап үткүп туру!
Салым-чаяан хайыразы
Савазырап, эрнич ашкап
Аялганы куттуңдур-ла,
А мээң шүлүүм үнеп чоозун!

Салчак МОЛДУРГА.

Кымга сөглээр—билирлер бе?

— Эргим абай,
Эрес-тир мен, ажыт — дээнзиг,
Элезин сай
Эжик соктап, дывыржып тур.
Идегели
Ам-даа хевээр, оглуң маңнаан
Ие кижи
Аар туруп дыңнаалаңыр
Когурум, хат болур.
Даштын сылап тура хонар,
Ковайып кээп,
Данзазын та чеже сорар.
Улуг оглуң
Чаалыг чылда үдеп каапы
Уттундурбаап,
Чагааларын ыңгжывышаан.
Сактырга-ла:
— Мана, авай! — дээнзиг
Самлар тонмуг
Маннап ора, ужуп каанзыг.
Хонуун маңнаан
Кырган ава дунуп көрбээн
Хомудалын
Кымга сөглээр билирлер бе?..

Чкалов МАНДЫЫНЧЫ.

ЧАРЛАЛДАР БЮРОЗУ

ӨӨРЕДИЛГЕЖЕ ЧАЛАП ТУР

Красноярскиниң политехниктиг институдунуң Кызылда филиалы хүндүскү салбырының бирги курузунга студентизер хүлээп алырын чарлап тур

Хүндүскү салбырга:

Автомобиль болгаш автомобиль ажыл-агыйы мергежилге автотранспорт факультединге;

Үлетпүр болгаш хамаатыг тудуг мергежилге тудуг факультединге;

автомобильдер болгаш автомобиль ажыл-агыйы үлетпүр болгаш хамаатыг тудуг мергежилдерге бот-өөредилге салбырынга.

Хүндүскү база бот-өөреилге салбырларынга билдиринишкиннерни июнь 20-де июль 15-ке чедир чорудар, киреринии экзаменнэрэ — июль 16-дан 31-ге чедир. институтка хүлээп алыры—август 1-ден 5-ке чедир.

Институтка киреглер математикага, орус дылга база литературага бижимсел-биле, физикага аас-биле экзамен дужаар.

Ортуман школаны аллын (мөнгүн) медальдыг, түскай ортумак өөредилге черии азы профтехучилишеии «кончуг эки» доосканнар хүлээп алыр комиссияның доктаатканы чаңгыс экзамен дужаар. «Кончуг эки» демдек алза, өске экзаменнер чокка дээдз өөредилге черинге кирип алыр, «дөрт» азы «үш» демдек алза, шупту экзаменнерни дужаар.

Кайы факультетче киреринн база кандыг мергежилге өөренирин айыткан билдириишкинии ректорнуң адынга чорудар. Билдириишкинге харазында документилерни кожар: ортумак билиниинң дугайында документии (бодуң); түскай ортумак өөредилге чери доосканнар — демдээн ушта бижээн дипломну, 3×4 хемчээлдиг алды фото-чурук, бөрт чокка, үш ажыл дептериилеп ушта бижилге. № 086/У майыктың эмчи шынзылгазы.

Паспортуң, шериг билединг болу экээр.

Институттуң филиалынга бо чылдың июнь 1-дең эгелеп бир ай хуусавыг белеткел курстары ажылдаар. Институтче киреглерге математиканга база физиканга кыска хуусавыг, телевиреглиг курстарны организастаар.

Институтка хүлээп алырла 1991 чылда ССРЭ-ниң дээди өөредилге черлеринге хүлээп алырының чурумун барымдаалаар.

Билдириишкиннерни база документилерни харазында авресче чорудар: 667001, Кызыл хоорай, Рабочая күдүм чүзү, бажың 4.

* * *

Харылзаның Новосибирск хоорайда электротехникумунга өөренирин күзээннерге киин алырын Тыва ССР-ниң күрүнеминиң харылзаа болгаш информатика бүдүрүлгези («Россвязьинформ») чарлап турар. Өөренир түскай эртемнери: автоматтыг электрохарылзаа, кей каналдыг электрохарылзаа, радио харылзаазы болгаш радио дамчыдылгазы, телеграф харылзаазы болгаш медээлер дамчыдары.

Өөренирин күзээнниерни электрохарылзаанын Новосибирскиле техникумуняче чорудар. Олар бо чылдың август 5-тен 31-ге чедир аңаа белеткел курузунга өөренир, оон сөөлүнде техникумга киреринии шылгалдалары эгелээр.

* * *

Кызылдың № 11 профессионал-техниктиг училиштең 1991—1992 өөредилге чылында сургуулдарыны хүлээп алырын чарлап турар. Өөренир түскай эртемнери: радио болгаш телевиденне аппаратуразын хандырар база сеглээр радиомеханик, киномеханиктер, электри дериг-херекселерии хандырар электромонтёрлар, кеп даарахчылары, чуга хеп аймаанын бажыкчылары, таштыкы хеп аймаанын даарахчылары, даараарыкчы-мотористикалар, контрольдаавр, хемчээр приборлар болгаш автоматика талазы-биле специалистер.

Училищеге өөренип киреглеш национальныдзын, социал байдалыңнан, дыл-домаанаан, чурттап турар черлериинден, чуглегзинилеп, кежигүн азы кежигүн эдезиниен хамаарылга чокка деп эгелеп.

Билдириишкинге кожар документилерни: бүдүрүлге черинээн өөредип чоруткан бижик, ортумак билиниин дугайында аттестат азы оон хоолгазы. № 086 майык ёзугаар эмчи шынзылгазы. 3×4 хемчээлдиг 6 фото-чурук, шериг билединг болгаш паспортуң боттары экээр. Беседа кылып, чугаалашкан сөөлүнде училишеге хүлээп алыр. Чылдагаан чокка беседага келбээннерни училишеге хүлээп албас. Хүлээп алышкын дугайында бүгү айтырыгларны хүлээп алыышкын комиссиязы шиитпирлеэр.

Дараазында адрестерже документилерни чорудар: РТМ, КМ ЭМ эртемнериниң талазы-биле 667000, Кызыл хоорай, Кочетов күдүмчүзү, бажың № 141, корпус № 1 ПАП, ЗЛП, ПВО эртемнериниң талазы-биле: 667006, Кызыл хоорай, Пальмбах күдүмчүзү, бажың № 29, хүлээп алышкын комиссиязына.

Делгелге-садыг

Чечек болгаш кат-чимис аймаанын ганчыл болган делгелге-садыы 1991 чылдың август 24-те бодурун улус депутаттарының Кызыл хоорай Советиниң күүскому Кызылдың чурттакчыларынга чарлап тур. Будурүлге болгаш бажыңнар девискээрлерии ногаанчыдыр, хуу бажыңнарны, колган участокторни арыг-шевер болдурар талазыбиле эң эки көргүзүглер дээш конкурсту делгелге үезинде база эрттирвер.

Делгелгеге болгаш конкурска киржиринии чагыларын улус депутаттарының хоорай Советиниң президиумунуң организастыг киллиимже чорударын дялеп турар. 3-13-81, 3-45-49 телефоннарны эмчиштир чагыларны дамчыдып база болур.

КИНО

ИЮЛЬ 6-ДА

«НАЙЫРАЛ»: «Коммандос» (Индия, 2 сериялыг) 10.00, 13.00, 16.00, 19.00 шактарда.

«ПИОНЕР»: «Бах и Брокколи» 9.00, 12.50, «День колибри» 11.00, «Бум» 14.50, «Похищенная» 17.00, 19.00, 20.50 шактарда.

«КАА-ХЕМ»: «Мать урагана» 13.00, 15.00, 17.00, 19.00 (узаткан) шактарда.

«ВОСТОК»: «Повесть непогашенной Луны» 11.00, 16.00, 18.00 (узаткан) шактарда.

ИЮЛЬ 7-ДЕ

«НАЙЫРАЛ»: «Коммандос» (Индия, 2 сериялыг) 10.00, 13.00 16.00, 19.00 шактарда.

«ПИОНЕР»: «Бах и Брокколи» 9.00, 12.50, «День колибри» 11.00, «Бум» 14.50, «Похищенная» 17.00, 19.00 20.50 шактарда.

«КАА-ХЕМ»: «Тайпа жителей Луны» 11.00, «Мать урагана» 13.00, 15.00, 17.00, 19.00 шактарда.

«ВОСТОК»: «Повесть непогашенной Луны» 12.00, 14.00, 16.00, 18.00 (узаткан) шактарда.

ИЮЛЬ 8-ТЕ

«НАЙЫРАЛ»: «Генералы песчаных карьеров» (АКШ) 9.20, 11.20, 13.20, 15.20, 17.20 19.20 (узаткан) шактарда.

«ПИОНЕР»: «Доктор Айболит» 9.00, 12.30, «Клад рыцаря Милоты» 10.40, «Коммандос» (2 сериялыг, Индия) 14.10, 17.00, 19.00 шактарда.

«КАА-ХЕМ»: «Похищенная» 13.30, 15.30, 17.30, 19.30 (узаткан) шактарда.

«ВОСТОК»: «Профессиональная» (Франция) 14.30, 18.50, «Униженные и оскорбленные» 16.40 шактарда.

Чечен чугаа

ШЫНЧЫ ЫНАКШЫЛ

Кара-оол НАТПИЙ-ООЛ.

Чүвени угаап, билип келиримде-ле үгбавыс болур Саглаймаа үргүлчү-ле аараан чоруур кижи. Үгбамның өкпези ларыг деп улуг улустан билир мен. Ааранаш дангаар-ла Кызылда өкпе аарыынга улур эмнелгеге чыткаш, азы болганчок-ла кандыг-бир санаторийге эмнедип, дыштангаш келир.

Честевис Чыргал-биле үгбавыстың өг-бүле тудуп, шайлалга эрттирип турда тырттырган чуруу бар. Саглаймаа ында хулумзүрээп, өөрүшкүден шолбанналган карактарлыг, бопугур чаактарлыг, делгем, чаагай хөрөктиг, кижи чарашсыныш мага хаммас кыс-ла болгай.

Аарыгның хилинчээ-ле ол ыйнаан, ам үгбавыстың карактары дүвүнче онгарарын кире берген, чаактарының эъди соглуп калган, улуг-ла көстүр чүвеэи — чаактарының достак чери болган, а мага-болу арган, чинге-ле чүве, улустуң чугаалажыры дег, бөрт-биле-даа ужур шааптың болур хире хенмеленип калган. Өске улуска та канчаар көстүр чүве, кээргенчии-ле кончуг турган боор. Чогум бистерге ындыг эвес, үргүлүү кады чоруур болгаш карактарга өөренип калган. Үгбам Саглаймаа чаңчыкканы хөлүг, башпаа-биле, өөрзүрек, хүндүлээчели-биле аараан шинчизин биллиртпезин кызыдар кижи. Оон кадындаа үгбавыстың аараан шинчизин кымга-даа биллиртпезин кызар кижи честевис Чыргалла бижиринден чөрле чалгаарарас. Үш-дөрт хонгаш-ла чагаа ыяан алган турар бис. Баштай честем чагааны номчуур, оон оолдары, мен. Ынчангаш үгбамның эмнелгеге чыдар үези, ам шаштанылгазы төнүп орда бис үш халыңкының маназарла чүвевис почтачы.

Ындыг үелерде чагааны номчуп дооскаш, Чыргал честейнии: «Че оолдар, бажың-балгат иштии эдс-херс тыртынар, ярыганыыл-аштанынар, мен даргалар-биле дугуржуп, Кызыл баар рейс айтыргаш, авазырыы үткүур болган-дыр мен» — дээрии четтикпейн маңнаар бис. Ол сестерии дынналкан соонда, бис үш арыгланыпаштанып чүвең кайдал, алгыышкы бажың сынмас, дүүлейндир дувүреглээ дескиннер тешкилежкин эгелээр бис. Өөрүшкүвүстүң хемчээли чок!

Чыргал честейнин бир оңаагай чүвеэин амдыгаа дээр утпас мен. Үгбавыс бажыңдан порупгарга, кашпа-ла хонгаш, эътең, кежээ чок таакпы бурулатканы турупгар. Кажаң үгбамдан «үткүп ал» деп чагаа кирип турувуста Саглаймаанын байдалы хеп-хенертен хөлчок бергедей берген. Харыксыраң, баксыраан, арып-дорупкан үгбамны чыткан эмнелгеэринден честем сүглар аалынга экклегиннер. Улустан наш-даа катап «Хөөкүй Саглайны ам моон үнери кайда боор, бөгүн-даарта болган кижи-дир» дээрии дынналкан мен. А үгбам олүм-биле өжешкен ышкаш чыгса-ла чыдар. Чыргал честей машиназын дужаапкаш, чүгле кадайын ажаап, карактаан олурупкан. Үгбамны көрген улус улуг тынып, чигел тонгеп. Чүгле честем үгбамнын каргыштыг аарыгга аспактадып алганын билбээнзиг, кадайын баесеи дег эрселдий, башпак чаңы-биле каттырыкап, сергеткен олурары хевээр. «Бөгүн-даарта болган кижи-дир» —дээртип турган аарыг үгбам үзүн кыпты ажыр ыланыкап. Честем күжүр оон чаңнадан ыраайн, оңа кыптаан.

Терел-дергүлүүс, кожахелбээнис, чаңнас суурда кадыг чурттап олурар боорлуг аразында үгбамга хамаарышкыр: «Кандыг конгуг бижыг сөөктүг кижи боор» «үзүн тыныг болган кижи-дир ийин» дең бо-ла чугаалашкан олурарлар. Мен ону бодумнуу-биле билир мен. Ол «бижыг сөөк», «үзүн тын» чүгле честем Чыргалдың холдарының бижыы-биле шыдажып чыткан. Та кайын ындыг солун чугааларны, төөгүлерин тып, сөктүп алыр кижи, честемни кайгаар мен. Үгбам ону дыңнап, сергеп, хулумзүрүүнүн ааргайын ыцкынмас турган. Частын башкы айы үүлге үнүп келгенде, бир үн бис үш халыңкы кежээликтей кино көрүп чоруткан бис. Честем ол кежээ партия хуралынге чоруткан чүве. Келириивиске бажың иштии кижи долган. Даштын улус: «Хөөкүй чеже болуруп, ам-на дыжын көрду». «Чыргал-ла кээргенчигдир, кадайы дээш оон артык канчаар демесежирил..» дишкен, удур-дедир таакпылашкан турлар...

Үгбамны хөөржүткен соонда честем ийи оглунуң, бистериин мурнувуска ындамыккайын көргүзериң кызытса-даа, оон шынчы сеткяи, будүштүг ажыы-чанды чайгаар-ла, үези келирге, кылын доштарны чараптеп үнүп келир төрээн черивис сүү ышкаш, ындыңдан мунгатдалга харыызан бодунга билдиртпейн көргүзүп эгелээн. Честем дүне удуртаатаан, ындарлып-дүндерлип чыда хонар. Турган кылыр-ла чүвеэи тазыкпылаш олурупгар. Честем ажыл соонда машиназын гаражка тургузуп каап, соң соонда сүүрдан ырак эвесте үгбавыстың хөөрүшке ыяап-ла барып каап кээп турар болган. Чөвегже орукту честемниң ийи буду эрте часта ыяэш турупкан. Эш-көрү, терел-дергүлү ханнаар чугаалап, көгүдүп, бүзүредип келбеэи дээрге «Үүлеин ам канаар сен, дыка сеня салынма» дең. Чок, честем бодунуң түрээн, ында бар сеткилдя нагырып чадап каап. Ыңнап чорун тура, честем часкы донат үзүнүе соонда алдын, орун ырыыже ыттыр шаптырынган. Эжиниң берген эмин ижер-ишпес, терелдергүлүүнүң сүмезин-даа улуг-ла херекке какпас болгаш честемниң хөрөкке дегдиргенин экиривирдеп хүн бүрү ханылап бар чыткан.

Честеминиң чөдүлүн чевегбиле суур аразының оруунга орай дүне улус бо-ла дыңнап, танып каар болу берген. Ынчалза-даа ким-даз ам честеминиң оруун дога турбастаан. Честем хөй чылдарда үгбамның аарыы-биле чөгел бильбейн демисежип келген, аарыгның кара сагыштыын кымдан артык билир хирезинде бодуу аарый бергеш акаа удур көнгүс демисеплээн, сактырга харын каргыштыг аарыгга баш удур дүжүп бериккензиг болган. Район төвүнүң эмнелгезинге чыттырып каарга, чүгле бир неделя чыткан, өөнде өскүс, өөреникчи ажы-төлү артканынга сылдан турган үнүп келген.

Аарыг ындыг, бир эвес аңаа удур демисел турбас болза, бодунуң кара ёразын төп, сорулгазын дораан чедип алыр. Май айның байырлалдары эрте бергенде, эртен өөренип чоруурувста ары-бажындан суг дер төгүлген, харык-шинээ читкеч, чүгле тыныжы дыңналып чыдып калган, төрел-дергүлүнге дескиндир бүзөледнпкеп чыткан честем, үгбамның чорткан орууиче чоруй барган болган.

Улус: «Кадайының ажыын үүн күш четпээн ол-дур», «Хөлүн эртпр бот-болгусмнак уруглар болгай. Саглаймаазы алгаш барганы ол-дур», «Саглайның амы-тынын дээп ол хире демисешкен хирезинде, болун чүге камнап күш петпедп, халак», дижип чыдып калган.

Честеминиң төрээн чону үгбамның хөөрүнге кожаландыр черии улуг-ла алгыдыр каспайн чыттырып каап. Кожа чыдар кызыл өнүүг ийи хларжакты төрээн черинин довурааүй чызыптарга чылган чон «Хөөкүйлерни, чырык чер кызынга каңы чарылбайн бот-болунга цыныы, бердинии порудар, ам база каңы кожа чарылбайн мешгеп-биле чыдып алзылар. Салмы ындыг болганы ол ыйнаан» — дижип артканнар.

Хөөрүй чүгле демир херимин суурнун каңнаачы оолдары бүзүн хериндир кылып каап. Ында немешкел чүве — үгбам, честеминиң эзержип човаапы эш-көрү демир херимин бир чартыынга «Шынчы ынакшыл — шынчы төнчүүл!» деп, сестерии чарештыр каңнадып каапнар.

Кызыл хоорай, Красноармейская, 100

Индекс 54241.

Редактор
В. Ф. ЧАДАМБА

ТЕЛЕФОННАРЫ: ● редактор — 3-43-34, ◆ ооллакчы зы — 3-33-91; ● приемнай — 3-34-26; ◆ харыысалгалыг секретарь — 3-34-92; ◆ оолдакчылары — 3-45-93. Киллистер ◆ партийжи-организастыг болгаш идеология — 3-36-82, 3-36-35 ● советтер ажылыныи 3-34-17 3-34-98, ◆ үлетүүр — 3-34-48 3-36-73 ◆ көзээ ажыл-агый — 3-41-16, ◆ культура — 3-39-15, 3-37-11; социал айтырыглар — 3-34-57; репортерлар болуу — 3-41-23. ◆ чагаа киллиги — 3-39-03. ◆ оскулга — 3-34-39 3-34-93; ◆ корректорлар — 3-34-19. ● үнаүрүкчүлер — 2-27-41; ● солун келбейи бергында — 2-32-75. ◆ бухгалтерия — 3-43-41.

Солун вторник среда четверг патница суббота хүнневинде үзеп чыда 250 сетөр үнеп. Хемчээли 2 парлалгр амазы

Тираж 27007 экз. Чагыг № 105.

Тыва АССР-ниң Нов үндүрер дер. полиграфия ыолгаш ном садыыкыг керектериинэ талазы биле хуулге комитединиң типографиязы. Кызыл Шетинкин болгаш Кравченко күдүмчүзү, бажың № 1.

Тувинская республиканская БИБЛИОТЕКА им. А. С. Пушкина

Бүгү чурттарнын пролетарийлери, каттыжынар!

1925 убада үнезилеттинген

ШЫН

РСФСР-нин Компартиязынын Тыва рескомунун, Тыва АССР-нин Дээди Советинин болгаш Министрлер Чөвүлелинин органы

1991 чыл
июль
10
среда
№ 116 (14616)

(Чагыдар ортаа 6 кеп).
Салар ортаа 20 кеп.

Дүүн

ӨӨРЕНИРИ-БИЛЕ

Амгы үеде чурттуң дээди болгаш ортумак өөредилге черлеринче кирер дээн аныяк оолдар, кыстар университеттерниң, институттарының, училищелерниң, техникумнарының хүлээп алыышкын комиссияларынче өөренирин дилээн билдиряшкиннерин киирип турар.

Бо чылын Кызылдың башкы институдуунуң факультеттеринге 380 кижини хүлээп алыр. Ынаар өөренирин күзээн аныяктар боттарының билдиришкиннерин июль 13-түң 13 шакка чедир киирер ужурлуг. Дүүнге чедир 841 билдиришкин киирген.

Бир эвес эртемнер аайы-биле алыр болза, орус дылче—41, тыва дылче 152, химия болгаш күш-ажылче 48, география болгаш төөгүже 106, физика болгаш информатикаже 48, математика болгаш информатикаже 123, биология болгаш физиктиг кижизидилгеже 104, биология болгаш химияже 21, педагогика болгаш методиканың эге өөредилгезинче 98 кижи өөренир күзелин ылередип, билдиряшкиннерин киирген.

Биология болгаш химия, физика болгаш информатика эртемнерниче кирер кижилерниң саны эвээш. Чамдык эртемнерге чаңгыс кижи өөренир черже 4-7 чедир кижилер арасынга конкурс чоруп эгелээн.

КИРИШКЕШ, ЭЭП КЕЛГЕН

Улан-Батор хоорайга делегей чергелиг түрк дыл төрелдиг улустарның фестивалы болуп эртпеп. Анаа бистиң республикадан «Тыва» ансамбли киржип чораан, ээп келген.

Моол Арат Республиканың найысылалы — Улан-Батор хоорайның чурттакчылары болгаш чалаттырган аалчылар бир неделя ажыг үенин иштинде хомус, хөөмей, каргыраа, сыгыттың аялгаларын янзы-бүрү сөөк-язы кижилерниң күүседиринден дыңнаан. «Тыва» ансамбль боттарының көргүзүглерин чараш күүседип, чоннуң макталын чедип алган.

Ансамбльдиң составынга хоочун сыгытчы, хөөмейжи Маржымал Очур-оолович Ондар (Бора-Тайга суур, Сүт-Хөл район) киришкеш, бодунуң ураан талантызын моол чонга болгаш оон аалчыларынга бараалгаткан.

Делегей чергелиг ол фестивальга кыдаттар, японнар, көрейлер, калмыктар, буряттар база киришкен. Оон ангыда Америка болгаш Европа диптерден эртемденнер база сонуургап келген.

РАЙПОГА ДУЖААГАН

Чөөн-Хемчикте «Большевик» совхозта Алефтина Монгуштуң удуртканы ногаажылар звеносу бо чылын аъш-чемге хереглээри-биле эвээш эвес ногаа культураларын тарып олуртқан.

Он кижиден тургустунган арендаторжу бо звеноңун ажылчыннары беш гектар шөлде капустаны, помидорну, огурецти болгаш морковьту база согуланы олуртқаш, бо хүннерде оон ажаалдазын багай эвес чорудуп турар.

Дуржулгалыг ногаажылар Клава Куулар, Руслана Севек, Роланда Монгуш, оон-даа өскелер боттарынга бажыглаан участоктарындан хөй дүжүттуг алырынга бүзүрелдиглер. Олар райпоңун садыгларынга 40 килограмм хире баштайгы ногаан кулчаны дужаагаан.

Ногаажылар дүүн бүдүн чартык гектар шөлдүң богун аштап, суггатты чоруткан.

ҮЖУРАЖЫЛГА БОЛУР

РСФСР-ниң Компартиязының Тыва рескомунуң хураддаар залында партияның, күш-ажылдың болгаш дайынның хоочуннары-биле ужуражылга болур.

Республиканың девискээринде он дөрт районундан 21, Кызыл хоорайдан 29 хоочуннар келир. Ужуражылганы РСФСР-ниң Компартиязының Тыва рескомунуң бирги секретары Г. Ч. Ширшин ажыдар.

Ада-чурттуң Улуг дайынының киржикчизи Н. П. Кононенко (Кызыл район), республиканың хоочуннар чөвүлелиниң даргазы Т. Ч. Норбу, партияның болгаш күш-ажылдың хоочуну Б. С. Кошкар-оол (Улуг-Хем), социал хандырылга министри С. Д. Киров, партияның болгаш күш-ажылдың хоочуну В. И. Узек (Чөөн-Хемчик), партияның болгаш күш-ажылдың хоочуну В. С. Тамдын-оол (Тожу), Ада-чурттуң Улуг дайынының киржикчизи А. П. Абрссимов (Таңды), Тес-Хем районда хоочуннар чөвүлелиниң даргазы Д. Б. Салчак, Ада-чурттуң Улуг дайынының киржикчизи С. К. Якимечко (Каа-Хем), партияның болгаш күш-ажылдың хоочуну, Ада-чурттуң Улуг дайынының киржикчизи Д. М. Дажымба (Эрзин) олар ужуражылгага боттарының санал-оналдарын бээрлер.

Даарта

СЕПТЕЛГЕ ЭГЕЛЭЭН

Чай келген. Албан организация, бүдүрүлге черлери болгаш ажыл-агыйлар чайның изиг хүнеринде кышка белеткенип, септелгени чорудар.

Тывага улусчу революцияның 70 чыл оюн төлептиг уткуур талазы-биле доктаал үнгенден бээр үш ай ашкан. Анаа белеткел ажылдарын чорудуп эгелээп. Алдан-Маадыр аттыг Чурт-шынчилел музейи бодунуң турар черин болгаш салбырларын септээр талазы-биле белеткел ажылдарын чорудуп келген.

Амдыызында музейниң совет болгаш делегелге залдарын септеп кылыры-биле оон иштики дериглелерин дүжүргеш, бүдүп, аштеарры-биле лашкаар үндүрүп, стендилерин кылыры-биле чазаныр ажылдарын чорудуп турар. Музейниң чазаныкчызы Д. Я. Яндара залда турар стол, сандайларны хырбалап, чамдык черлериге киирер ыяштарны хзарыылдап, тыныгыр, тудунгур чоруун көргүзүп турар.

Баштай музейниң администрация орар өрээлдерин доозкаш, даартадан эгелеп ийи залдың септелгешпе киирер.

Ол залларга Тывага революцияның тиилээнниниң 70 чыл оюнуң дугайында экспонаттарны, чураан чуруктарны, эрткен төөгүнү биикээп чүүлдерни делгээр.

Бүгүн

«ТОРГАЛЫГ» ДООСКАН

Өвүр районнуң ажылагыйларында хөй кыргылдазы киди-нүдүк чоруп турар. Дүүн районнуң АУК черинден дыңнаткаш болза: бо сезонда 85 муң хире шээр малды кыргылдага киирер ужурлуг. Амгы үеде 33 муң хөй кыргыттынган. Оон 40 тонна 413 кг дүк алдынган. Кыргылдада шинтизи-биле 163 кижи ажылдап турар.

Алдынган дүктүң шинти денизизинден алырга, «Коммунизмче орук» совхозтуң хойжуларының көргүзүү эки боот турар. А «Торгалыг» совхоз хөй кыргылдазын дооскан. Бир хойдан-на 1,2 кг дүктү алган.

(Бистиң корр.).

Экономиктиг харылзаалар

ЧАА БИЧЕ БҮДҮРҮЛГЕ ЧЕРИ

Рынок экономиказынче шилчилгениң үезинде чер-чер Советтерингe, бүдүрүлгелерге боттарының бар аргалары-биле бичe бүдүрүлгелерни, кооперативтерни тургузуп, боттарының экономиктиг баазазын быжыглап, бюджединиң оргазын салып алыр аргаларны калбаа-биле ажыглай берген. Ону Ак-Довурак хоорай Советинде, «Тыва даг-дүгү» комбинатта херек кырында амыдыралга боттандырып эгелээн.

Хоорайның садыг шугумунда бичe бүдүрүлге черин «Гарант» деп чарлал-аттыг садыгларның Постоянный суурда немежип келгенин хөй садып алыкчылар эскерген боор. Ол садыгларда ядик-хеп, аъш-чем болгаш амыдыралга, ажыл-агыйга хереглээр чүгула, ховар барааннарны садып, чондан чагыгларны хүлээп ап турар.

«Гарант» бичe бүдүрүлге черин Ак-Довурак хоорай Советиниң күүскому, хоорайда күрүне банкызының салбыры болгаш «Тыва даг-дүгү» комбинат акшаландырган. Ону каттышкан бүдүрүлгелер тургузар, хууда ажыл-агый чорудуп турарларга дузалаар кылдыр тургускан. Бодунуң үлетпүр бүдүрүлгезин тургуспушаан, албан организация черлериниң чагыгларын күүседир, коммерция ажылын ол организастаар. Чаңгыс сөс-биле, ол ам безин үлетпүр-коммерция ассоциациязы кылдыр хуула берген.

Чоокта чаа «Гарантының» директору А. А. Ширнев-биле ужуражып, каш сөс солчур аргалыг болган бис.

— Бистиң бичe бүдүрүлге черин колдуунда бүдүрүлгелерни, организацияларны, хуузунда ажыл чорудуп турар кижилерни эргежок чугула материалдар, дериг-херекселдер, станоктар-биле хандырар сорулгалыг тургускан. Оон соонда ол чоорту калбак хереглелдиң барааннарын кылып, өске черлерден тып, чонга садып турар болу берген. Ынчаарга оон эвилел иштинче үнүп, садыг харылзааларын сайзырадырыгга бо чылдың май эгезинде оон Вильнюста Мурнуу-Балтий эвилели дээр садыг-чиг эт биржазының кежигүнүнге киргени болур. Ынчангаш «Гарант» ам Вильнюста «Балтик-Артс» болгаш «Юбэс» дээр ийи акционерлиг ниитилел-биле, «Ортэкс» дээр украин фирмабиле база француз корпорация «Ника»-биле дорт, эвилелчи харылзааларны тургускан. Оларның аразында чарлап, өртектерин көскүзүбиле аскылаап. Магазин эрткен чылдың ноябрьда ажыттынза-даа, оон хереглекчилеринге сезон аайы-биле барааннарны бараалгадып четтигипкен. Дайын киржикчилерниң хереглээн барааннарын чагыг ёзугаар тускай дептерлерге бижээш, кажан барааннар болу бээрге, открытка-биле чалаптар. Азы телефон дамчыштыр дыңнадып турар. Бо чорук садыглаашкының база бир эптиг хевири болур.

Хереглекчилерниң чагыгларын баазадан кээр болганда, эр улустуң костюмнери ховар. Ынчангаш бо бараанга оочур арбын. Ол ышкаш кышкы бөрттер, идиктер база ховар келир. Орун хереселдери пенсионерлерге чедишпейн баргылаар-дыр. Моон соңгаар бо барааннарның эдбек кирип турарын хереглекчилер күзеп турар.

Салоннуң садыгжылары ай, квартал планнарын ажыр күүседип келгенин «Саяннын» директору Н. В. Хорошавина чугаалап турар. Комсомолчу кыс Уля Кара-Сал ол магазинниң эргелекчизи. Дайын киржикчилеринге чагыг ёзугаар барааннарны чедиштирери амыр эвес дээрзин ол кысказы-биле чугаалаар болду. Аныяк садыгжы Иркутскиниң садыг техникумун доозкан. Оон күш-ажылчы базымы сес чыл ажып чоруур. Бо кыска үенин иштинде ол ажылының хыын тып, чон-биле ажылдап өөренип берген.

Бараан-сараан ховар үеде, сезоннар аайы-биле хеп-сынны садып турары таарымчалыг-дыр. Ынчалзажок магазинге чүрттүң бүдүрген чиик өртектиг костюмнерни, идиктерни, бөрттерни, платьелерни, херээжен чонга идик, хепсынны болгаш парфюмерия барааннарын ховар эккээрин демдеглекседим. Оон ангыда, кандыг-даа кижиге «кара хүннер» болу бээр-дир. Ындыг таварылгада хереглеттинер хеп-сыннар, пөстер аймаандан черле моон соңгаар бодаза кандыгыл деп күзел бар. Чүге дээрге ындыг берге байдалга таварышкан улус алаа хереглээр барааннар тыпайн шаг болур-дур.

Ранса ТОЛЗАТМАА.
Кызыл хоорай.

ЧЕДИШТИРЕРИН КЫЗЫДАР

Амгы үеде бараан-сараан ховартаан. Чонга келген барааннарны чөп үлээри, социал ажылдажылганың керээзин чарган бичe бүдүрүлгелер, кооперативтер, ег-бүле бригаладаларынга шалын төлевириниң айтырыын шинтпирлээрин ол база болдунга ап болур.

«Гарантының» кол тургузукчуларының бирээзи «Тыва даг-дүгү» комбинат анаа ийи садыг черин, контора ерээлин болгаш үлетпүр барааннары кылып бүдүрер бичии цех ажыдар черни тускайлап берген. Ол цехке дилиг материалдары кылып, оон улуг эвес хемчээлдиг аяк-сава шкафтарын, столдарны, сандайларны, өглерге таарыштыр чазаан эт-хереселди кылып үндүрер. Ол-ла цехке кадагларны, өске-даа тудуг материалдарын кылыры көрдүнген.

Бо бичe бүдүрүлге черин чондан херек чок апарган, ынчалза-даа ажылгап болур бараапнарны чыып алгаш, оларны боттарының садыг четкизин дамчыштыр садарын организастап турар. Постоянный суурда № 2 садыгда (оон мурнунда канцелярия барааннары турган черде) чондан чагыгларны хүлээп ап турар. Чагыларны боттарынга херек барааннар кылдырып алырынга, аар, улуг хемчээлдиг барааннарны (бажың херекселдерин, мотоциклдерни...) сатчын бээрине хүлээп ап турар.

Ак-Довуракта чаа ажыттынган чедиишкиниг ажылдап эгелээн «Гарант» бичe бүдүрүлге черинiң мурнунда планнар хөй. Чайгы үеде ол соок суксун аймаан, пирожкилер садарын-даа организастаар деп турар. Чаңгыс сөс-биле, ол чоннуң хереглелин хандыр өөренип көөр, оон аайы-биле ажылын дүргеп эде тургузуп ажылдаар апаар.

База бир солуң чүве—«Гарант» Ак-Довуракты № 3 профтехучилищезининг баазазынга бүдүрүлгелер адырларының аразының менеджерлер болгаш маркетинг мергежилдеринге бир ай хуусаалыг курстарны Красноярскиниң болгаш Москваның тускай эртемниглери-биле ажылдар деп турар. Анаа өөредилге бөлүктерин четчелеп алганыбиле эгелээр. Ынчангаш «Гарант» бүдүрүлге черин соңуургаан айтырыглалыг кижилер оон конторазынга («Тыва даг-дүгү» комбинаттың эргелелинде) чеде берге. билип ап болур. Оон-биле керээ чарган оттарынга организацияларның, хуу кижилерниң-даа чажыттарын «Гарант» магадылап турар.

Чкалов МАНДЫЫНЧЫ.
Ак-Довурак хоорай.

Садыг болгаш хереглекчилер

ОЛАРНЫҢ КҮЗЕЛИ-БИЛЕ

«Саян» универмагының чоогунда Ада-чурттуң Улуг дайынының киржикчилерине тускайлаан магазин бар. Анаа кире бээрге, бүгү барааннарны көскү черде салгылааш, өртектерин көскүзүбиле аскылаап. Магазин эрткен чылдың ноябрьда ажыттынза-даа, оон хереглекчилеринге сезон аайы-биле барааннарны бараалгадып четтигипкен. Дайын киржикчилерниң хереглээн барааннарын чагыг ёзугаар тускай дептерлерге бижээш, кажан барааннар болу бээрге, открытка-биле чалаптар. Азы телефон дамчыштыр дыңнадып турар. Бо чорук садыглаашкының база бир эптиг хевири болур.

Хереглекчилерниң чагыглары баазадан кээр болганда, эр улустуң костюмнери ховар. Ынчангаш бо бараанга оочур арбын. Ол ышкаш кышкы бөрттер, идиктер база ховар келир. Орун хереселдери пенсионерлерге чедишпейн баргылаар-дыр. Моон соңгаар бо барааннарның эдбек кирип турарын хереглекчилер күзеп турар.

Салоннуң садыгжылары ай, квартал планнарын ажыр күүседип келгенин «Саяннын» директору Н. В. Хорошавина чугаалап турар. Комсомолчу кыс Уля Кара-Сал ол магазинниң эргелекчизи. Дайын киржикчилеринге чагыг ёзугаар барааннарны чедиштирери амыр эвес дээрзин ол кысказы-биле чугаалаар болду. Аныяк садыгжы Иркутскиниң садыг техникумун доозкан. Оон күш-ажылчы базымы сес чыл ажып чоруур. Бо кыска үенин иштинде ол ажылының хыын тып, чон-биле ажылдап өөренип берген.

Бараан-сараан ховар үеде, сезоннар аайы-биле хеп-сынны садып турары таарымчалыг-дыр. Ынчалзажок магазинге чүрттүң бүдүрген чиик өртектиг костюмнерни, идиктерни, бөрттерни, платьелерни, херээжен чонга идик, хепсынны болгаш парфюмерия барааннарын ховар эккээрин демдеглекседим. Оон ангыда, кандыг-даа кижиге «кара хүннер» болу бээр-дир. Ындыг таварылгада хереглеттинер хеп-сыннар, пөстер аймаандан черле моон соңгаар бодаза кандыгыл деп күзел бар. Чүге дээрге ындыг берге байдалга таварышкан улус алаа хереглээр барааннар тыпайн шаг болур-дур.

Ранса ТОЛЗАТМАА.
Кызыл хоорай.

ЧЕДИШТИРЕРИН КЫЗЫДАР

Амгы үеде бараан-сараан ховартаан. Чонга келген барааннарны чөп үлээри, социал ажылдажылганың керээзин чарган бичe бүдүрүлгелер, кооперативтер, ег-бүле бригаладаларынга шалын төлевириниң айтырыын шинтпирлээрин ол база болдунга ап болур.

«Гарантының» кол тургузукчуларының бирээзи «Тыва даг-дүгү» комбинат анаа ийи садыг черин, контора ерээлин болгаш үлетпүр барааннары кылып бүдүрер бичии цех ажыдар черни тускайлап берген. Ол цехке дилиг материалдары кылып, оон улуг эвес хемчээлдиг аяк-сава шкафтарын, столдарны, сандайларны, өглерге таарыштыр чазаан эт-хереселди кылып үндүрер. Ол-ла цехке кадагларны, өске-даа тудуг материалдарын кылыры көрдүнген.

Бо бичe бүдүрүлге черин чондан херек чок апарган, ынчалза-даа ажылгап болур бараапнарны чыып алгаш, оларны боттарының садыг четкизин дамчыштыр садарын организастап турар. Постоянный суурда № 2 садыгда (оон мурнунда канцелярия барааннары турган черде) чондан чагыгларны хүлээп ап турар. Чагыларны боттарынга херек барааннар кылдырып алырынга, аар, улуг хемчээлдиг барааннарны (бажың херекселдерин, мотоциклдерни...) сатчын бээрине хүлээп ап турар.

Ак-Довуракта чаа ажыттынган чедиишкиниг ажылдап эгелээн «Гарант» бичe бүдүрүлге черинiң мурнунда планнар хөй. Чайгы үеде ол соок суксун аймаан, пирожкилер садарын-даа организастаар деп турар. Чаңгыс сөс-биле, ол чоннуң хереглелин хандыр өөренип көөр, оон аайы-биле ажылын дүргеп эде тургузуп ажылдаар апаар.

База бир солуң чүве—«Гарант» Ак-Довуракты № 3 профтехучилищезининг баазазынга бүдүрүлгелер адырларының аразының менеджерлер болгаш маркетинг мергежилдеринге бир ай хуусаалыг курстарны Красноярскиниң болгаш Москваның тускай эртемниглери-биле ажылдар деп турар. Анаа өөредилге бөлүктерин четчелеп алганыбиле эгелээр. Ынчангаш «Гарант» бүдүрүлге черин соңуургаан айтырыглалыг кижилер оон конторазынга («Тыва даг-дүгү» комбинаттың эргелелинде) чеде берге. билип ап болур. Оон-биле керээ чарган оттарынга организацияларның, хуу кижилерниң-даа чажыттарын «Гарант» магадылап турар.

Чкалов МАНДЫЫНЧЫ.
Ак-Довурак хоорай.

САГЫЖЫМГА ЧЕТПЕДИ

«Тиилелге» совхоз бо чылын 32 кодан хойну кыргыыр. Бо хүнге чедир 10 кодан кыргыттынган. Кыргылда пунктузунга чораап, оон ниити байдалы-биле таныштым. Ында чарыштың түңнелии мынчага чедир түңневээн, чогум каш хонгаш түңнээри билдинмес. Кыргылданың түңнелиинде тиилекчилерни канчаар шаңнап мактаары тодаратгынмаан. Коданнарны кыргыыр график бар. Ынчалза-даа совхоздуң планы, кодан бүрүзүнүң алза чогуур дүк хемчээлиниң көргүзүү астынмаан.

Кыргылда пунктузунда 19 электри хачызы ажылдап турар. Ында мергежилдиг кыргыкчылар быжыглаттынган.

— Кыргылданы арай-ла кошкак эгелединивис. Чамдыкта коданнар келзе чогуур үезинде келбейн баар-дыр — деп, совхоздуң мурнакчы хөй кыргыкчызы Александр Монгуш чугаалады.

Четпестерни дарый чайладып, кыргыкчылар ортузунга хей-аът, сорук киирер ажылдарны чорудары күзенчиг дээрзин айтыры артык эвес дээрзин чугаалап каайн.

Кыргылда пунктузунда ниити байдал сагыжымга черле четпеди.

Эрензен ТЕЖИТ.

ДУГУРУШТУНГАН

ССРЭ Президентизи М. С. Горбачевтуң болгаш тос республикаларның удуртукчуларының ужуражыышкыны июль 8-те Ново-Огаревога болгаш. Чеди чурттарның удуртукчулары-биле ужуражыр дээш ССРЭ Президентизиниң Лондонга баары-биле холбашкан айтырыгларны чугаалажып көргеш. л

Бо айтырыг талазы-биле М. С. Горбачев тодаргай дыңнадыг кылган. Делегейниң экономиктиг нинтилежилгезинге ССРЭ-ниң каттыжып киреринин, оон-биле улуг хемчээлдиг болгаш бот-боттарынга ажыктыг кады ажылдажылганың сорулгаларын Президент тайылбырлап чугаалазы.

Ол айтырыгны чугаалажып көөрүнге РСФСР-нин Президентизи Б. Н. Ельцин, Узбек ССР-нин Президентизи И. А. Каримов, Украин ССР-ниң премьер-министри В. П. Фокин, Белорус ССР-нин Дээди Советиниң Даргазы Н. И. Дементей, Кыргызстан Республиканың Президентизи А. А. Акаев Таджик ССР-ниң Президентизи К. М. Махкамов, Казак ССР-нин премьер-министри У. К. Караманов, Азербайджан Республиканың Дээди Советиниң Даргазы Э. М. Кафарова, Туркмен ССР-ниң премьер-министри Х. А. Ахмедов ССРЭ-нин премьер-министри В. С. Павлов киришкен.

Лондонга чугаалажып көөр айтырыгларга хамаарыштыр ССРЭ Президентизиниң санаалдарын ужуражышкынга чүве чугаалаанаар чүүлдүг деп санап көргеш.

Бо айтырыг талазы-биле дугуруштунган турушту чогумчалыг болгаш эш ёзугунуң байдалынга болуп эрткен чөвүлел хураалга чедип алган.

Чөвүлел хурал дугайында тодаргай информацияны солуннарга немей парлаар.

(СЭТА).

ССРЭ ПАРЛАМЕНТИЗИНДЕ

ССРЭ-ниң премьер-министрининг оралакчызынга, даштыкы экономиктиг харылзаалар министринге К. Ф. Катушевти томуйлаар дугайында айтырыгны соңгаарладырын ССРЭ-нин Дээди Советиниң сессиязының эртенги хуралынга шинтпирлээн. Бүдүрүлгенин ажылдаар шинээ чок болу бээрининг (хоозурай бээрининг) дугайында хоойлу төлевилелиниң дугайында ССРЭнин премьер-министрининг бирги оралакчызы В. И. Шербаков илеткел кылган.

(СЭТА).

Дүүн

ШҮГДҮНЕР, НЕГЕЛДЕЛИГ БОЛУР

Улус депутаттарының Мөңгүн-Тайга район Советиниң онгу чыыжының алдыгы сессиязы болуп эрткен.

СЕССИЯГА, ЧУГААЛАШКАН АЙТЫРЫГЛАРНЫҢ ШИИТПИРЛЕРИН АМЫДЫРАЛГА БОТТАНДЫРАР

Отчёттуг үенин иштинде райкүүскомнуң хуралдарынга янзы-бүрү 177 айтырыгларны сайгарып чугаалашкан. А 24 айтырыгларны үзе шиитпирлеп, оларның күүселдезин доктаамал контрольга алган болгаш райкүүском кежигүннериниң, киидистер эргелекчилериниң, бүдүрүлге черлериниң удуртукчуларының шиитпирлерни боттандырарынга ажылга харыысалгазын күүскомнуң даргазы, оон орадакчылары доктаамал холга ап, олардан шынгыы айтырарын, хүлээп алдынган шиитпирлерни күүседирин чедип алыр талазы-биле чамдык ажылдарны кылганын илеткелчи-даа, санал берген депутаттар-даа чугаалап турган.

Отчёттуг үенин иштинде күүскомнуң хуралдарынга көдээ ажыл-агый талазы-биле сес айтырыгны, бойдус камгалалының, садыг хандырылгазының, кадык камгалалының, улус өөредилгезиниң, культураның болгаш күш-культура база спорттуң ажылын чугаалажып көргеш. Ол ышкаш Карғы, Мөген-Бүрен көдээ Советтериниң ажыл-чорудулгазының дугайында чугаалажып көргенин райкүүскомнуң даргазы Ш. И. Намы бодунуң илеткелинге чугаалаан.

Дыка хөй улус депутаттары боттарының онаайган даалгаларын ак сеткилдиг күүседип, хуралдарга боттуг саналдарны киирип, ону күүседир талазы-биле идепкейлиг чорун турар. Ынчалзадаа чамдык депутаттар сессияларга болгаш хуралдарга киришпес, саналдавас. Мөген-Бүреннiң ортумак школазының директору Өрге Салчак база районнуң садыгжызы Болатмаа Салчак олар күүскоМ хуралдарын чаңгыс эвес удаа үзүп, олурушкан хуралдарынга орта. тода санал-оналдарын киирбес, соңуургалдыг эвес, идепкей чок деп, илеткелчи шүүмүүлээн.

Үк сессияга райкүүскомнуң даргазының орадакчызы Кара-оол Бичe-ооловиң Донгактың бодунуң онаашкан ажылынга шимчегир болгаш тывынгыр эвезин, хүлээп алдынган шиитпирлернiң күүселдезин чедип алырынга шиитпир чогун, харын-даа ажыл чылзыр хөөннерге алзып келгенин илеткелчи-даа, санал берген кижилер-даа шынгыы шүүмүүлээн.

Отчёттуг үенин дүргүзүнда күүскомнуң алызга чондан 319 чагаа, бижиктер, билдиришкиннер болгаш хомудалдар, өске-биле 98 айтырыгар кирген. Анаа харыыларны күүскомнуң киидистери болгаш аппараттың ажылдакчылары база депутаттар бергеннер. Моон алгаш көөрге, чоп-биле быжыг харыылаа бар деп чүвени херечилеп турар. Кирген айтырыгларның хөй нуруузу чүрттүлга шөлүнүң хуваалдазы, автомашина болгаш мотоциклдерни садары, даштыкы бүдүрүлгелерниң ховар барааннарының үлелгези, чымчак ыяштан кылган өгнү, оон дериг-херекселдерин садар талазы-биле айтырыглар тургустунуп турган.

Ол ышкаш күш-ажылчы коллективтериниң, албан организацияларының удуртукчуларының аттарынга хомудалдар кирип турарын, уруглар садиктеринге чаштарны тургузарының дугайында, кызыгаар таможнязының хүн чурумун сагыырының айтыырыглары чидиг-биле тургустунуп келгенин илеткелчи болгаш санал берген депутаттар чидиг-биле тургускан.

1989-1990 чылдарда көдээ ажыл-агыйның бүгү адырларында бедик көргүзүглерниг болганы дээш Мөңгүн-Тайга район республикага тиилекчи болуп, РСФСР-ниң Компартиязының республика комитединиң, Тыва АССР-ниң Министрлер Чөвүлелиниң болгаш профсөвүлелдиң цилчир Кызыл тугу-биле шанналган. Ам ыдыг көргүзүглерни чедип алыры бергедээп. Бо чылдың беш айларының түңнели-биле айларга, мөлдың массалыг ооладаашкын үезинде кажангыындан-даа артык улуг когаралдыг болгаш каражалыг болганын демдеглээп. Хойжу бригадаларда, коданнарда хөй когарал болганын илеткелчи-даа, санал берген депутаттар-даа сагыш аарып чугаалап турдулар.

АУК-түң даргазы К. Д. Чындын-оол беш ай иштинде районда ажылдап турар специалистерниң аразынан зоотехниктен ажылдаптар хире кижи тыппайн, өске черден зоотехник кижи эккеп алыр дээнин чүү деп тайылбырлаарыл? Ол чаа келген кижиге бажын-балгат херек болгай. Боттуң улустары бажың дээш оочурлап чоруп турда, ол кижиге бажын бээри албадаттына бээр ышкажыл. Депутаттар чөптүг шүүмүүлелди кылганнар. Оон К. Д. Чындын-оол шын түнеяли үндүрер ужурлуг.

Чамдык депутаттар ажылда четпестерни чидиг-биле шүүмүүлээн.

Депутат **Д. О. Саая**, РСФСР-ния Компартиязының Мөңгүн-Тайга райкомунуң бирги секретары:

— Коммунист депутаттар-биле ажылды күштелдирип, оларның бөлүүн тургускан бис. Депутат бүрүзүнүң сонгукчулар ортузунга чорудар ажыл планын тургускан. Ону доктаамал контрольга алган.

Депутат **С. Ш. Иргит**, ССР Эвилелиниң 60 чылы аттыг совхозтуң директору:

— Ам рынок экономиказынче шилчилир болгай бис. Хөлүн эртпес азырадыкчы чораан бис. Ам оон ыштүнүр ус келген. Арендаторларга болгаш арат ажыл-агыйын эгелеп турар кижилерге өөнүхөреңги бээрде, бодамчалыг болгаш овааырымчалыг болуру чугула. Совхозтарның малчыннары, ылангыя экономистер бүгү чүвени санап билир ужурлуг.

К. Д. Чындын-оол, райкүүскомнуң даргазының орадакчызы, АУК-түң даргазы:

— Районнуң совхозтарында ниитиннiң малының чидерн, оорга алзыры, самчыгдаары бо чылдың беш айларында, эрткен бүдүн чылдаазынга деңнээрге, хөй апарды. Райсиниуң улуг зоотехнигинге ажылдапкы дег кижи тыппадым. Өскээртен специалист эккелгеш, бажың-биле хандырарын дилеп тур мен.

К. И. Успун, Мөген-Бүрен көдээ Советиниң даргазы:

— Районнуң почта салбыры багай ажылдап турар. Май айда мөген-бүренчилер солуп албаан. Почта келбестээн. Райкүүскомнуң көжер хуралдарын көдээ черлерге эрттирер уе келген деп бодаар мен.

Оон-даа өске депутаттар санал бергеш, күүскомнуң ажылында чедер-четпес чүүлдерни хейу-биле шүүмүүлээн. Депутаттарның саналдарынга үндезилээш, сессияга тускай доктаалды хүлээп алган.

Сессияга организастыг айтырыгны база чугаалашкан. Райкүүскомнуң даргазының бирги оралакчызы Э. О. Слаяның биилдиришкин бижээнiя барымдаалаш, ону ажылындан хостаан. Оон орунга ажылдаары-биле 5 кандидатураны депутаттар ядил үндүрген. Кымнарыл ол? Районнуң бойдус камгалаар комитединиң даргазы **К. И. Салчак**, райкүүскомнуң даргазының орадакчызы **К. Б. Донгак**, АТБ-нин начальнигги **А. Х. Донгак**, чурттагга-ком. муналл ажыл-агый черинiң директору **О. Х. Амыртак**, Мөген-Бүреп көдээ Советиниң даргазы **К. И. Успун** оларны чажыт бадылаашкынче депутаттар киирген.

Баштайгы бадылаашкынга тен саннарны К. И. Салчакбиле К. И. Успун олар алгаш, катап бадылаашкынче киирген.

Ийи дугаар бадылаашкынга **К. И. Салчак** хөй санны алгаш, районнуң күүскомнуң бирги оралакчызыга сонгуткан.

Адыг-Тюлюш БЕГЗИ.

Чугула интервью

ЧААРТЫРЫНЧЕ УГЛАНДЫРГАН

— Идеология комиссиязының ажыл-чорудулгазының кол угланышкынарын та, ыштырып көрүмерем, Дозур-оол Лайзапович.

— Идеология комиссиязын тургускан соонда ооң бирги хуралынга комиссияның дурүмүн бадылаан. СЭКП-ниң Уставын, партияның XXVIII съездизиниң, Компартиязының Тургузукчу съездизиниң шиитпирлерин, СЭКП ТК-ның болгаш РСФСР-ниң Компартиязының ТК-зының, партияның XXIII республика конференциязының, партияның республика комитединиң докгаалдарын, партияның республика организациязының ажыл-чорудулгазының программазын база комиссия дүрүмүн бодунуң практиктиг ажыл-чорудулгазынга улургулга болдурар. Комиссия ажылын бодунуң хуралынга бадылаан план ёзугаар чорудуп турар.

Комиссияның ажыл-чорудулгазының кол угланышкынарынга бодунуң үзел-бодалының туружун шинтпирлиг база идепкейлиг камгалаары, социалистиг идеяларны, В. И. Ленининиң өөредиин пропагандалаары, антисоциалистиг күштерге идейлиг ойтур шавышкыны бээр, пропаганда болгаш агитация ажылын социал-экономиктиг база кижизидилгенниң тодаргай сорулгаларын шинтпирлээрибиле сырый холбавы, идеология ажылын чаартыры-биле партия комитеттеринге, организацияларынга практиктиг дузаны чедирери, идеология ажылының эки дүржүлгазын неперединер хамаажыр. Ол ышкаш рынок экономиказынче шилчип турар үеде идеология активиниң өөредилгезин организастаары, хөй-нинтиниң санал-оналаын өөренири, кем-керек үүлгедир чорукка удур демиселлэр күштелдиреринге болгаш өскелээ айтырыгларны ынча киирип турар.

— Комиссия хуралдарында кандыг айтырыгларны чугаалашканын база партияның республика комитединиң бюрозунга чугаалажыры-биле кандыг айтырыгларны белеткээнил?

— «Амгы байдалдарда күш-ажылчы коллективтерге болгаш чоннуң чүрттэн турар черлеринге кижилер-биле тус-тузунда ажылтың чаа хевирлерин болгаш методтарын шинчээдириниң талазы-биле партия Каа-Хем райкомунуң ажылының дугайында», «Чогаадыкчы эвилелдериниң, культура болгаш уран чүүл албан черлериниң партия организацияларының ажылында эде тургустунуушкунну хандырып турарының талазы-биле партия Кызыл хооркомунуң ажылының дугайында», «Тывага удусчу революцияның 70 чылының дугайында», «Тываның аныяктары», «Молодежь Тувы» солуннарга парлаттынган материалдарның темалыг угланышкынының болгаш идей-политиктиг бышканыының дугайында» айтырыгларны чугаалашкан. Баштайгы ийи айтырыгны партияның республика комитединиң бюрозунга чугаалажыры-биле белеткээн.

Комиссияның инициативазыбиле Тыва АССР-ниң Дээди Советиниң сессиязынга «РСФСР-ниң Конституциязының толевилелинге хамаарылга дугайында» айтырыгны, партияның республика комитединиң бюрозунуң хуралынга чугаалажып көргөн.

Партияның республика комитединиң национал политика болгаш аныяктар айтырыгларының талазы-биле комиссиязы-биле кады «Аныяктар-биле ажылды күштелдирер талазыбиле партия Улуг-Хем райкомунуң болгаш партия эге организацияларының организакчы ажылының дугайында» айтырыгны белеткээн, ону партияның республика комитединиң бюрозунуң хуралынга чугаалажып көрген.

Партияның XXIII республика конференциязы РСФСР-ниң Компартиязының республика комитединиң идеология комиссиязын бадылаан. Оон составында партияның республика комитединиң кежигүннери 17 кижи кирген.

РСФСР-ниң Компартиязының республика комитединиң секретары Д. Л. Тинчейин ук комиссияның даргазынга соңгаан. 1990 чылдың октябрьдан бээр идеология комиссиязы элээн ажылдарны кылып чоруткан.

Партияның республика комитединиң идеология комиссиязының даргазынга бистиң корреспондентивис ужурашкан. Оон ажылының дугайында айтырыгларны салган.

— Партия Каа-Хем райкомунуң кижилер-биле тус-тузунда ажылдың чаа хевирлерин болгаш арга-методтарын шинчээдип алыр дээш чорудуп турар ажылынга кандыг үнелелди бергенил?

— Партия Каа-Хем райкому парткомнарның, партия эге организацияларының, идеология активиниң күжениишкинерин кижилер-биле тус-тузунда ажылды экижиндирине, ону сайзырадырыңче, оон хевирлерин, арга-методтарын чаартырыңче угландырганын бюроның хүлээп алган доктаалында демдеглээн. «Кызыл тук» «Ленинчи орук», «Совет Тыва» совхозтарның партия организациялары кижилер-биле тус-тузунда база болуктеп беседалажып, дайынның, күш-ажылдың хооүнарыбиле ужуражып, агитквартирлар, агитпоселлер ажыбиле ажылдың чаа хевирлерин, арга-методтарын чедир шинчээдип албайн турар. Чамдык партия, совет ажылдакчылар, ажыл-агый удуртукчулары кижилер-биле тус-тузунда чугаалажырының уран аргазын чедир билбес, оон уржуунден чоннуң ангы-ангы категориязының кижилери, ыланыгыя херээжелиер, аныяктар-биле ажылды четпес чорудуп келген. Эвээш кижилер коллективтерде, ыраккы чүрттакчылыг суурларда ажылчы чон партийжи салдардан дашкаар артып турар.

Күш-ажылчы коллективтерге болгаш чоннуң чүрттап турар черлеринге кижилер-биле тус-тузунда ажылдың чаа хевирлерин, арга-методтарын дилеп тыварын, дүрген шинчээдип алырын партия райкомунга, райкомнуң доктаамал керээ-биле ажылдың чаа хевирлерин, арга-методтарын чедир шинчээдип албайн турар. Чамдык партия, совет ажылдакчылар, ажыл-агый удуртукчулары кижилер-биле тус-тузунда чугаалажырының уран аргазын чедир билбес, оон уржуундан чоннуң ангы-ангы категориязының кижилери, ыланыгыя херээжелиер, аныяктар-биле ажылды четпес чорудуп келген. Эвээш кижилер коллективтерде, ыраккы чүрттакчылыг суурларда ажылчы чон партийжи салдардан дашкаар артып турар.

Күш-ажылчы коллективтерге болгаш чоннуң чүрттап турар черлеринге кижилер-биле тус-тузунда ажылдың чаа хевирлерин, арга-методтарын дилеп тыварын, дүрген шинчээдип алырын партия райкомунга, райкомнуң доктаамал керээ-биле ажылдың чаа хевирлерин, арга-методтарын чедир шинчээдип албайн турар. Чамдык партия, совет ажылдакчылар, ажыл-агый удуртукчуларын кижилер-биле тус-тузунда чугаалажырының уран аргазын чедир билбес, оон уржуундан чоннуң ангы-ангы категориязының кижилери, ыланыгыя херээжелиер, аныяктар-биле ажылды четпес чорудуп келген. Эвээш кижилер коллективтерде, ыраккы чүрттакчылыг суурларда ажылчы чон партийжи салдардан дашкаар артып турар.

Күш-ажылчы коллективтерге болгаш чоннуң чүрттап турар черлеринге кижилер-биле тус-тузунда ажылдың чаа хевирлерин, арга-методтарын дилеп тыварын, дүрген шинчээдип алырын партия райкомунга, райкомнуң доктаамал керээ-биле ажылдың чаа хевирлерин, арга-методтарын чедир шинчээдип албайн турар. Чамдык партия, совет ажылдакчылар, ажыл-агый удуртукчуларын кижилер-биле тус-тузунда чугаалажырының уран аргазын чедир билбес, оон уржуундан чоннуң ангы-ангы категориязының кижилери, ыланыгыя херээжелиер, аныяктар-биле ажылды четпес чорудуп келген. Эвээш кижилер коллективтерде, ыраккы чүрттакчылыг суурларда ажылчы чон партийжи салдардан дашкаар артып турар.

Күш-ажылчы коллективтерге болгаш чоннуң чүрттап турар черлеринге кижилер-биле тус-тузунда

Тувинская республиканская библиотека им. А. С. Пушкина

Бүгү чурттарның пролетарийлери, каттыжыңар!

1925 УЛУДА УНСЕЗИЛЕТТИНГЕН

ШЫН

РСФСР-ниң Компартиязының Тыва рескомунуң, Тыва АССР-ниң Дээди Совединиң болгаш Министрлер Чөвүлелиниң органы

1991 чыл
июль
9
вторник
№ 115 (14615)

(Чагыдар ортаа 6 көп).
Садар ортаа 20 көп.

Дүүн

ХУРАЛГА ЧУГААЛАШКАН

Тыва АССР-ниң Министрлер Чөвүлелиниң болгаш профсөвилелдериниң Тыва республика чөвүлелиниң каттышкан хуралы июль 8-те, дүүн, Тыва АССР-ниң Министрлер Чөвүлелиниң хуралдаар залынга болуп эрткен.

Анаа 1991-1992 чылдарда Тыва АССР-ниң ажылы чонуун экономиктиг болгаш социал камгалалының кол угланыышкыннарының, талазы-биле Тыва АССР-ниң Министрлер Чөвүлелиниң база профсөвилелдериниң Тыва республика чөвүлелиниң аразынга дугуржулганы күүседир талазы-биле совет база профсөвилел организацияларының ажылының дугайында айтырыгны чугаалашкан. Ол талазы-биле илеткелдерни Тыва АССР-ниң Министрлер Чөвүлелиниң Даргазы Ш. Д. Ооржак, профсөвилелдерниң республика чөвүлелиниң даргазы Ш. П. Куулар кылган.

Хуралга Тыва АССР-ниң чазак кежигүннери, министерстволарның болгаш ведомстволарның, Тываның профсөвилелдериниң кежигүн организацияларының удуртукчулары, улус-улуг бүдүрүлгелериниң удуртукчулары, профсөвилел комитеттериниң даргалары киришкен. Республиканың улус ажыл-агыйын эргелеп башкарарынга контрольду, Тыва АССР-ниң Министрлер Чөвүлелиниң болгаш профсөвилелдерниң республика чөвүлелиниң аразынга ажыл-херекчи харылзааларны быжыглаарын улам ханыладыр соруглга-биле кылдыгаң бо дугуржулганың күүсеттиниң турарының дугайын, ол чугула ажылда кандыг четпестер, чедир кылдынмаан чүүллер барын, соруглгаларны моон сонгаар боттандырарының дугайын илеткелчилер-даа, санал-онал солчуглгазынга киришкеннер чугаалаан.

Маадыр-оол КАЛЧАН.

ТИИЛЕКЧИЛЕР БОЛГАН

Чартык чыл төнген. Республиканың ажыл-агыйлары чартык чылдың планныг онаалдаларының түңнелдерин үндүрүп эгелээн.

РСФСР-ниң Компартиязының Тес-Хем райкому, районнуң күүсекчи комитеди, АЛКЭ-ниң Тес-Хем райкому ажыл-агыйлар болгаш үлетпүр, бүдүрүлге черлерниң чартык чылда алган планныг онаалдаларының күүселдезиниң дугайында партия райкомунуң бюрозунга чугаалашкан. Ажыл-агыйлар аразындан «Таңды сыны» совхозтуң бүгү көргүзүглер талазы-биле эки түңнелдерлиг болганын барымдаалаан, анаа бирги черни тывыскан. Сүт-бараан фермаларының аразындан Хараал-Тей («Чодураа» совхоз) сүт саалдазының талазы-биле эки көргүзүглерлиг болганы дээш тиилекчи болган.

Үлетпүр, бүдүрүлге черлеринден АКМК «Тес-Хем» тудуг талазы-биле эки ажылы дээш шаннаткан. Оя ышкаш амыдырал хандырылга эргелели, белеткелдер конторазы, коммунал ажыл-агый черни тиилекчилер болгулаан.

Тиилекчи коллективке шилчип чоруур кызыл туктарны, вымпелдерни болгаш акша шанналдарны тыпсыр.

План күүсеттээн ажыл-агыйларны, үлетпүр, бүдүрүлге черлерин ышкыры шүүмүүлээн болгаш, оон түңнелди үндүрүп, үшкү квартала эки ажылдаарын сүмелээн.

БАШТАЙГЫ СЕМИНАР

Чер реформазының талазы-биле районнар комитеттериниң даргаларының болгаш тускай мергежилдиглериниң семинар-өөредилгези республиканың Агроүдептүр эвилелиниң өөредилге комбинадында болуп эрткен.

Анаа Бай-Тайга, Кызыл, Таңды, Тес-Хем болгаш Улуг-Хем районнардан өске шупту районнарның болгаш Кызыл хоорайның төлээлери киришкен. Чаа ажылдан эгелеп чоруур комитеттерниң ажылдакчыларынга, ажыл-херектиң уг-шинин тодаралып алырынга, боттуг хемчегларни боттандырарынга республикага бир дугаар эртип турар бо хевирлиг семинарның ужур-дузазы улуг болган дээрзи чугаажок. Семинарның ажылын Тыва АССР-ниң Чер реформазының талазы-биле күрүне комитединиң даргазы Г. И. Штейнборн, оон оралакчылары В. А. Радченко, И. П. Пошелюжный болгаш өскелер-даа удуртуп эртиргип, ээвээш эвес ажыктыг дыңнадыгларны кылганнар.

Семинарның киржикчилери чер реформазының талазы-биле хоойлу-дүрүмнерни, чернин ажыглаарының база хемчээрнини, кертлар-биле ажылдаарының талазы-биле теоретиктиг болгаш практиктиг ажыктыг чүүлдерни шингээдип алганнар.

Маадыр-оол КЕЧИЛ-ООЛ.

Кызыл хооркүүскомунуң чер реформазының талазы-биле комитединиң даргазы.

МООЛДУҢ «ХАРГЫРААДА»

Республиканың Чуковский аттыг уруглар библиотеказы Тываның улусчу революциязының 70 чылынга уткуштур «Кызыл галстуктуглардың чуртунда» деп литературлуг оюнну ийи чадага эрттирген. Оон тиилекчилери бо хүннерде илерээн.

«Тыва—мээң төрээн чуртум» деп бирги чадага болган литературлуг оюнга тиилекчи болган Кызылдың № 14 школаның өөреникчизи Алена Коробенникова, Улуг-Хемде Чаа-Хөл база Бүлүң-Терек школаларының пионерлери Алдынай Хомушку, Яна Кыргыс Бүгү-эвилелдиң «Артек» пионер лагеринге дыштанып ааш-кежиктиг болган. «Тываның пионерлериниң төөгүзү» деп ийиги чадага киришкен писчерлерниң литературлуг оюнга майда түңнээн. Сүт-Хөлде Сүт-Аксы ортуман школазының өөредикчизи Аяна Ховалыг, Улуг-Хемде Чаа-Хөл школазының пионери Олеся Очур тиилекчи болуп шылгарааш, «Орленок» деп Бүгү-эвилелдиң пионер лагеринге дыштанып чоруптар.

Ийи чыл уламчылаан литературлуг оюнларның тиилекчилери болган ангы-ангы районнардан келген 20 уруглар МАР-ның Убсу-Нур аймакта «Харгырааа» деп пионер лагеринде дүүн Хандагайты суурдан аъттанышкан. Өске 20 пионер Чагытайда «Орленок» лагерьде чеде берген.

Бүгүн

ТЕАТР «ШӨЛЭЭДЕ»

Республиканың В. Кок-оол аттыг хоһуум-шин театрының артистери болгаш техниктиг ажылдакчылары шөлээже үнген. Барык 100 ажыг кижи бир ай дургузунда куроттарже, аржаанарже, дөргүл-төрелериниң аалдарынче дыштанып үнүпкен.

Театр коллективи шелээже үнериниң мурнунда Тываның улусчу революциязының 70 чылынга уткуштур хуралды эрттиргеп. Анаа сөөлгү беш чылда тургускан шилери база хогаадыкчы ажылы дээш тыва бөлүктүң кол режиссёру Ирина Тюпсанды база сөөлгү үеде ойнаан ролдары дээш Айдың Мортай-оолду Тываның күрүне шаңналының лауреаттары деп хүндүлүг шаңналче санаадан киирген.

Чамдык артистер шелээзиниң үезинде «Самбажык» деп ужук-чеченнер киногун (анды-ыяшта ады ыяшкы) кол-кол ролдарынга ойнаар болгаш ук киногун болуушкынар азыы-биле тыртыскыышкыны чоорду эгелей бергеп. Барык-ла август айның 2-ге чедир театр «шөлээге» турар болгаш дыштанар. Салым-чаяанныг артистериве мага хаңшыр дыштанып алдаш келгеш, чогаалчы Екатерина Тихонованың «Туттурбайн чорза-чорза...» деп чаа пиесазын көрүкчүлерге бүрезилгедир.

ПОВАР

ЧУРУКТА: Улуг-Хем районда Түлүш Кечил-оол аттыг совхозтуң сүт-бараан фермазының повары Галина Доспаанай амданныг чемнерни кылып белеткээриниң мастерииге санадып, ажылчыннардан мактал-ды ап келген.

Охемчик ОНДАРНЫҢ фотозу.

ПРЕЗИДЕНТИНИҢ ЧАЛААНЫ-БИЛЕ

ССРЭ-ниң Президентизи М. С. Горбачевтуң чалааның ёзугаар Испаниянын чазак даргазы Ф. Гонсалес июль 7-де Москвага чедип келген.

Внуково аэропортунга испан чазактың баштының ССРЭ-ниң премьер-министриниң бирги оралакчызы В. И. Щербаков, ССРЭ-ниң даштыкы херектер министри А. А. Бессмертных, албанның өскедаа кижилери уткаан.

Албанның ындыг хемчээлдиг аян-чоруунга хамаарыштыр ССРЭ-ниң күрүне протоколунда көрдүнгенин ёзугаар аалчыга алдар болдурган ёзулалды кылган.

Мотоциклистерге үдеткен автомашиналар Испаниянын чазаанын баштыңынга белеткээн Москвада резиденциязже углай аэропорттан чорупкан.

(СЭТА).

ЭВИЛЕЛ БҮРҮТКЕТТИНГЕН

Тываның Чогаалчылар эвилели тыва литератураның хөгжүлдезинге улуг идигин берип, чогаал бижиринге хандыкшылдыг кижилерни каттыштырып, одарга дузалап, организакчы рольду ойнап келгендээ болза, хоойлу-дүрүм ёзугаар бүрүткеттинмээн, юридиктиг эрге чок хөй-ниитн чогаадыкчы организация боон келген.

Тываның Чогаалчылар эвилели республика чергелиг чогаадыкчы хөй-ниитн организапия кылдыр хоойлу-дүрүм ёзугаар бүрүткеттинген, юридиктиг эрге-хүлээлгелиг болган деп, Тываның Чогаалчылар эвилелиниң баштаар черинин даргазы, шүлүкчү Александр Даржай редакцияга дыңнаткан. Эвилелдиң кол соруглгазы — чогаалчыларның чогаадыкчы чоруунга идигни бээри, чогаалчы болгаш очулдурукчу кадрларны белеткээри деп оон уставында бижээн. Тываның Чогаалчылар эвилелинге кирери шилиишкинниг, анаа чогаадыкчы чеднишкиннерлиг, салым-чаяанныг кижилерни хүлээп алыр.

(Бистиң корр.).

СЭКП ТК-ныҢ парлалга төвүнде

«Демократтыг реформалар шимчээшкининге» тургузарының эгелекчилери болган политиктиг бөлүк ажылдакчыларның кыйгырыры бо хүннерде хөй-ниитиниң кичээнгейин хаара тудуп турар.

Кыйгырыгның чамдык чүүлдерин чангыс аай эвес хүлээп ап турар. «Демократтыг реформалар шимчээшкининиң» чарлаан алыс соруглгалары херек кырында бадыткаттынар болза, ук шимчээшкининиң хемчээлинге партия кежигүнериниң чогумчалыг казы ажылдажыры болдунар деп СЭКП ТК-ның удуртулгазында санап турар.

Ниитилел-политиктиг чаа каттыжыышкынның тыптып келгени амгы байдалдарда онзагай чаа болуушкун эвес-тир. Оон-биле чергелештир эде тургустунуушкунну детки-нир деп лозуннуң алаа-биле тургустунган хөй шимчээшкинер бодунуң баштайгы салган соруглгаларын сөөлзүредир ескерти бергенин сөөлгү чылдарның кичээнгейин бадыткап турар. СЭКП-де ээзы-бүрү агыышкынналары болгаш чамдык коммунистерниң туруштарын бир ёзын ажыглаар дээш ораалдажыышкыннар шимчээшкининиң эгелекчилериниң чамдык медегелдеринде илереп турарын коммунистер база эскерип турар. Бистин партиябыстың чаңылдырынче угланган херек кырында хөделиишкиннериниң болдуна бээрин баш бурунгаар эскерип каары берге эвес. Ындыг угланышкынны коммунистерниң оваарымчалыг болурун негеп турар.

Мындыг байдалдар турда партия организацияларын, коммунистер болза байдалды хандыр болап көөр, партияның чангыс эвин камгалаары дээш партияның XXVIII съездизиниң шиитпирлериге үнгезилээш СЭКП-ниң чаа Программазының телевилелиң бүгү партияга чоокку хүннерде чугаалажып көөр уеле бедик харыысалгалыың илергейлээр ужурлуг.

ЧОГУУР ТҮҢНЕЛДЕРНИ ҮНДҮРЕР

Чартык чылда эът, сүт, дүк дужаалдазы

(1991 чылдың июль 1-де центнер, хуу-биле)

Районнар	1	2	3	4	5	6
Бай-Тайга	1680	779	46,4	2050	2137	104,2
Мөңгүн-Тайга	350	322	92,0	350	163	46,6
Барыын-Хемчик	4360	2436	55,9	5950	5877	98,8
Өвүр	2040	1480	72,5	1490	947	63,6
Сүт-Хөл	2840	2950	103,9	6750	4227	62,6
Чөөн-Хемчик	4040	3118	77,2	12790	11259	88,0
Улуг-Хем	7050	5083	72,1	19320	12016	62,0
Таңды	9350	6576	70,3	33750	29861	88,5
Бии-Хем	6630	4471	67,4	22260	25777	115,8
Тожу	390	511	131,0	1200	1412	117,7
Каа-Хем	5260	3826	72,5	20370	13952	68,5
Тес-Хем	3280	3441	104,9	3230	2594	80,3
Эрзин	4200	3308	90,7	2680	2905	108,4
Кызыл	14710	10778	73,3	16010	11692	73,3
Кызыл хоорай	2500	1790	71,6	—	—	—
Республика	68700	51369	74,8	148200	124819	84,2

Тайылбыр: 1—эът дужаарының планы, 2—ону дужаагаңы, 3—күүсеткен хуузу, 4—сүт дужаарының планы, 5—ону дужаагаңы, 6—күүсеткен хуузу.

Эрткен айда беш айларның түңнелдерин үндүрүп тура, чартык чыл планының күүсеттинмейн барып болурун демдеглээн болгай бис. Ам ол чигзиниишкиннериве, шынап-ла, бадыткаттынган, планнар күүсеттинмээн. Тывага улусчу революциянын 70 чыл ионга бистиң малчыннарывыстың «белээ» мындыг боон турар ышкажыл. А эрткен чылгы планнарның амгызындан оранчок улуг турганың моон мурнунда чангыс эвес удаа айтып келген бис. Ынчангаш ынчан ээт-даа, сүт-даа хөй дужааттынган турган. Чижээлээрге, эрткен чылын республика 66915 центнер ээт дужааган турган болза, бо чылын чүгле — 51369 центнерна, азы эрткен чылдыңдан 21,2 хуунү ээвээштн дужааган. Сүт база-ла ындыг: эрткен чылын — 157549 центнер, бо чылын — 124819-ла центнер.

Дүк дужаалдазының талазы-биле байдал мындыг: эрткен чылын чартык чылда 3745 центнер дүк дужааган турган болза, бо чылын — 1743 центнер. Ынчалза-даа мында чүүл деп болур чылдаган бар. Июль 1-деп эгелеп бүгү-ле бүдүрүнген дүктү дугуржулгалыг ортектер-биле сайгарып болур деп чазактың шиитпири күштүг апаргаң болгай. Ынчангаш ажыл-агыйларның удуртукчулары оон күүсче кирерин маңаа турганы чугаажок. Ындыг болганда, дүктү эки-ле арчаап, чуп, аргалыг-ла болза, улуг ярек-биле садар дээш бүгү-ле арганы ажыглаары — ам бирги чергенин айтырыы деп болур. Ол чогумчалыг шиитпирлеттинер болза, эрткен чылгы дүктен 12 миллион ажыг рубль алган ажыл-агыйларга бо чылын 60 миллион ажыг рубль орулга ап болур арга бар.

Ээт биле сүт дужаалдазының планнарының күүсеттинмейн барганын чүүн-биле тайылбырлап болурул? Агаар-бойдустуң байдалдарының парын, берге болганын, малга чем суурнуң чедишпейн барганын, малдың бөөн санының кызыл-өзүнүн өөренип көрүп болбайн аан. Ынчалза-даа бо хире кулу көргүзүглерлиг болганын канчаар-даа аңгартып, бүдүрелдерге берге хире.

БАШТАЙГЫ 100 ТОННА

Чедиң айның эге хүннери Тес-Хем районнуң ажыл-агыйларынга мал чемнин белеткеп эгелээринге ээвээш эвес шаптараазынналры болдурупп турар. Чүге дээрге чаъс барык хүнүүн чыгыы чаар, кезер дээн сигенге кургаар арга бербестээш турупкан. Ынчалза-даа районнуң ажыл-агыйлары кезек аясташ, сигенни кезип болур апарган черлерге ажылдарны чоруудуп, баштайгы 100 тонна сигенни белеткеп алганнар. Оларның эң хөйү—60 тонназы Чүргүй-оол Хомушку аттыг совхозка онаажыр. «Таңды сыны», «Кызылгаар» совхозтарның мал чемнин белеткекчилери сигенниң баштайгы тонналарын белеткеп алганнар. А бүгү районнуң белеткээр ужурлуг мал чеми ээвээш эвес—17 муң ажыг тонна.

Ол белен эвес сорулганы боттандырарынга районнуң ажыл-агыйларының канчаар белеткенгенинин база малга чем белеткелинче талазы-биле өске-даа ажылдарның канчаар чоруттунуп турарының дугайында районнуң агроүлетпүр каттыжыышкынының кол агроному Кызыл-оол Дүктүг-оолович Ооржактан айтырарымга, ол мынчаар харылады:

— Малга чем белеткелиниге районнуң совхозтары баш удур кыжын-на белеткенип эгелээннер. Амты үеде ылангыя артык кезектер тып аарының талазы-биле байдал дыка нарыыдаан. Кызылдан дуза дыка бичии апарган. Совхозтарның специалистери ыцай-бээр чедип, диленип, орнажып тургаш, кол техниканы колдурунда-ла бут кырында тургузуп алганнар. Ылангыя Чүргүй-оол Хомушку аттыг база «Таңды сыны» совхозтар өскелерден эки белеткенген болгаш сиген кезилдезиниче мурнап киргеннери ол.

Сиген бригадаларын ээлчем-биле хандырарының айтырыы амгы үеде база ээлээн бергедээн. Районнуң хереглекчилер янитилели-биле бригадаларны тускай хандырарының дугайында дугуржулга чедип алдынган. Ынчалза-даа биезги дег элбек чем кайыа турарыл ааи. Совхозтардан хандырылганы экижедери чугула деп санап, ынаар улуг кичээнгейни угландырган бис.

База бир чүүлдү маңаа чугаалап кагза экп боор. Бо сөөлгү кезек чылдарда бистиң районнуң малчыннарындан боттарынга сиген белеткеп аарын негевейн келген. Чардыкпайн малдың чайгы семиртилгезини эки эрттирзин дээш ынчап турган хире чүве. Ынчангаш малчыннар колдуунда-ла бо ажылы тоомчаги албас турганнар. Чүгле ийи-чаңгыс эрес-кежээ, чүвениң кедизин бодап билир хойжулар боттарының коданнарынга ногаан, чаагай сигенния белеткеп ап келгеннер. А өскелери кыш боорга-ла, совхоз директиязынга эки шынарлыг сиген негеп кээрлер болгай. А кижиниң бодунуң белеткеп алган сигени-биле сигенчилериң техника-биле белеткеп каан сигенниң шынарлары оранчок ылгалдыр боор чүве. Ынчангаш бо чылын шупту малчыннар хуралдарынга бо айтырыг чидинбиле тургустунуп, хойжу бүрүзүнге сиген белеткеп алырын дагзыр деп шиитпирлерни хүлээп алганы эки болур ужурлуг.

Мал чемнин белеткелинге суурларның, район төвүнүң албан черлери, хөй-ниити организациялары биезги ышкаш, ыяап-ла киржир. Чижээлээрге, бистиң 10 хире кижи ажылдап турар коллектививис 20 тонна сигенни белеткээр. Дем чаа районнуң харылзаа ажылдакчыларынга дүштүм, «Чодураа» совхозка барып, сиген белеткээр черин дугуржул чораан болдулар, ам каш хонуктан кезип кириптерлер. Шак мынчаар нинти күш-биле малга чедер чем-суурну белеткеп аптар боор бис дээрзинге идегээр мен.

Кол агрономнуң сөстерибиле районда малга чем белеткелиниң талазы-биле байдал амдыызында мындыг-дыр. Чаа ажылдан эгелеп чоруур улустуң чүзүн чүү дээр боор. Ажылдың түңнелдери удавас көстүп ксэр-ле болгай.

Николай БАЗЫР.

АЛААКТА САРААТТАР

Улуг-Хемде Түлүш Кечил-оол аттыг совхозтуң сигенчилери бо чылдың мал чемнин белеткелинче багай эвес киргеп. Ажыл-агыйда мал чеми белеткээр ийи бригаданы тургускан. Оларда янитизи-биле он дөрт трактору быжыглаан болгаш техниктиг байдалы багай эвес. Кызыл-оол Сүктер-ооллуң болгаш Дойлуу Чаш-ооллуң удурткан бо бригадаларында механизаторлар Виктор Шомбул, Хурал-оол Белган болгаш оон-даа өскелер шалыпкын ажылдап, хүн нормазын оранчок ажыр күүседип турарлар.

Сигенчилер дөрт улуг сааттаты салганнар.

Районнуң АҮК ажылдакчыларының профсөвилел райкому мал чемнериниң белеткелиниде киржип турар звеноларның болгаш бригадаларның аразында чарыштыр он хонуктан үндүрүп, анаа бирги черни ээлээн сигенчи звенога азы бригадага 100 рубльдиң акша шаңналын тыпсып турар.

Тыва АССР-ниң национал-культура болгаш бойдус салгал байлактарын камгалап арттырар талазы-биле соңгаарладып болбас хемчеглер дугайында

ТЫВА АССР-НИҢ ДЭЭДИ СОВЕДИНИҢПРЕЗИДИУМУНУҢ ДОКТААЛЫ

«РСФСР-ниң улустарының национал-культура болгаш бойдус салгал байлактарын камгалап арттырар талазы-биле соңгаарладыышкын чокка ап чорудар хемчеглер дугайында» РСФСР-ниң Дээди Совединиң 1990 чылдың декабрь 25-те № 447-1 доктаалын удуртулга болдурбушаа, Тыва АССР-ниң Дээди Совединиң Президиумунуң **доктаадыры болза:**

1. Совет Тыва Республикаңын күрүне суверенитединиң дугайында Декларациязынга дүүштүр төөгү-культура болгаш бойдус девискээрлер, бойдустуң, төөгүүнүң, культураның тураскаалдары, объектилери, а ол ышкаш ук чүүлдерниң камгалал зоналарын Тыва АССР-ниң хөй националлыг чонунуң байлаа болуп турарын демдеглээр.

Культура болгаш бойдус салгал байлактары, оон иштинде күрүне музейлеринде, архивтерде, библиотекаларда кадгалаттынып турар уникалиг чүүлдер, оларның кадгалал байжыларын хүүжудулгага хамаарыштыр.

2. Төөгү-культура болгаш бойдус салгал байлактарын камгалаар база ажыглаар дугайында чаа хоойлужудулга хүлээп алдынгыже чедир:

— төөгүүнүң болгаш культураның үнелиг чүүлдерин Тыва АССР-дең эгитпес кылдыр дашкаар үндүрерин, ураң күүлүүн болгаш культураның бажыңнарын, албан черлерин саарылга-орулга соруглгаларынга ажыглаарын, шимчевес тураскаалдарның баланс эртеттерин өскертирин, садарын, арендага дужаарын, күрүне комитединиң өске-даа бүгү курлавырларын садарын база арендага дамчыдарын хоруур;

—Тыва АССР-ниң Культура министерствозу-биле болгаш Тыва АССР-ниң Бойдус камгалаар талазы-биле күрүне комители-биле дугуржулга чокка камгалалдыг девискээрлерде черлерни хуваарын, анаа тудуг, мелиорашия, орук тудуг, даг байлаан казар, бойдустуң өскертпиги дег өске-даа ажылдарны чорударын соксаар.

3. Тыва АССР-ниң Министрлер Чөвүлелиниге дагзыры болза:

— Тыва АССР-ниң болгаш күрүне эрге -чагыргазының чер-чер органнарының эргезинде төөгү-культура болгаш бойдустуң салгал байлактарын (музейлер, архивтер, библиотекалар, ном шыгжамырлары, санаторийлер, дыштанылга бажыңнары, күрүне каттыжыышкынары болгаш өске-даа организациялар) бүрүткээр болгаш оларның байдалын тодаргайлап көөр хүлээлгелиг ведомстволар аразының республика комиссиязын тургузар. Төөгү-культураның салгал байлактарын бүрүткээринин болгаш оларны байдалын тодаргайлап көргеп дугайында информациязы Тыва АССР-ниң Дээди Совединиң Президиумунга чугаалажып көөр кылдыр 1991 чылдың августың 1-ге чедир киирип келир;

— төөгү-культура болгаш бойдустуң салгал байлактарын үрезин, үрегээнни, ууткаанны, оорлаанны, дүрүм чок ёзу-биле садып алганы азы сатканы, болдунга алганы, ескээр аппаргаңы дээш эрге-хоойлу база материалдыг харылсалганы күштелдирер дугайында санаалдарны Тыва АССР-ниң Дээди Совединиң Президиумунга чугаалажып көөр кылдыр ийи ай хуусаала ажылдап кылыр;

— төөгү-культура болгаш бойдус тураскаалдарының өртек-үнезин санап көөрүнүң чаа системазын ийи ай хуусаала ажылдап кылыр, ону кылырда ук тураскаалдарның ылаптыг эге өртээн барымдаалап көөр, оон соөлүнде ол тураскаалларның өртек-үнезин эде көөр.

— Тыва АССР-де культураның болгаш бойдустуң салгал байлактарының комплекизин камгалап арттырар база ажыглаар талазы-биле күрүне хөй-ниити программазын 1991 чылдың дургузунда ажылдап кылыр:

— «Тыва АССР-де культураның болгаш бойдустуң салгал байлактарының дугайында» Тыва АССР-ниң Хоойлу телевилелиги үш ай хуусаала белеткээр.

4. Улус депутаттарының район болгаш хоорай Советтеринге дагзыры болза:

— культура болгаш бойдустуң салгал байлактарының үрелирин база узуткаттынарын болдурбас, оларны районнуң (хоорайның) социал- экономиктиг болгаш культура амыдыралынга чайгылыш чок киниртирер соруглга-биле культура болгаш бойдус байлактарының объектилерин ажыглаарының чурумун ийи ай хуусаала тодаргайлап доктаадыр;

— культураның болгаш ол хевирлиг өске-даа бажыңнарны оларның үндезин соруглгаларынга колдалыр ажыглаар эргени доктаадыр, оларның хүлээлгелерин күүседиринге эргежок чугула черлерни, тудугларны хары угда немей бээр, шажын болгаш национал-культура объектилеринге быжыглаар;

— бойдусту болгаш төөгүүнүң база культураның тураскаалдарын камгалаар органнарын күрүне системазының ажыл-агый болгаш катап тургузар ажыл-ворудулгазын башкарарын база акшаландырарын ескертир талазы-биле кандыг-даа хөделиишкиннерни соксаар;

— культураның болгаш бойдус объектилерин күрүненин камгалаар организацияларының баланысыныдан уштурун хоруур.

5. Тыва АССР-ниң Культура министерствозунга болгаш Тыва АССР-ниң Бойдус камгалаар талазы-биле күрүне комитединге дагзыры болза:

— Тыва АССР-ниң хөй националлыг төнүпүн культура болгаш бойдус салгал байлактарын камгалаар база чөзүг-шынар катап тургустунуушкунун хандырар айтырыгларны чырыдар талазы-биле доктаамал телерадиодамчыдылгалар программаларын 1991 чылдың июль 1-ден эгелеп ажылдап кылыр.

6. «Чазак медээзи» «Шын», «Тувинская правда» солуннар Тыва АССР-де культура болгаш бойдустуң салгал байлактарын камгалаарының ажыглаарының күрүне-хөй-ниити программазын тургузар база боттандырар талазы-биле ажылды чырыдар.

Тыва АССР-ниң Дээди Совединиң Даргазының оралакчызы М. КОЗЛОВ.

Кызыл хоорай
1991 чылдың июнь 20.

ХЕРЭЭЖЕННЕР АЙТЫРЫЫН — БИРГИ ЧЕРЖЕ

● Республика съездизинден демдеглелдер ●

● Херээженнерге хамаарышкан программаны ажылдап кылыр.
● Солдат авалар комитедин тургузар.
● Херээженнерге солун херек.
● Өг-бүлеже кичээнгей.
● Хөй уругларлыг иелер берге байдалда.
● Малчын херээженнерге чнигелделер бээр.
● Херээженнер боттарының эргелерин билбес.
● Ажылчын херээженнерге таарымчалыг байдалды тургузар.

Херээженнер беш чыл болташ чыглып, ажыл-херээн чугаалашкан. Ук берге апарган. Ынчангаш эрги бодазашкындан үнүп,-чүле кылдынганын түнеп, бот-ооружралдын сөстеринбиле кызыгаарланмайн, бергедээшкиннерни ажып эртеринин оруктарын сүмележип, рынок байдалдарында не-херээженнерниң эрге-ажыын быжыглаарының, өг-бүленин социал камгалалының дугайында айтырыгларны чидин-биле көдүрери албан.

Илеткелчи **Д. Л. Ондар** санфактыларны, чижектерни хөйнү адаан. Бедик сестерни дүвүреллиң сөстерин солун, ниити бодалдардан үшүнүп, херээжен кижиге тодаргай кандыг дуза херегил, өг-бүленн канчаан камгалаарыл дээрнин колдаткан болза деп бодал кижи бажынга кирер болду. Илеткел чидиг, бот-шүгүмчүлекчи болгаш айтырыгларны дорту-биле салып турар болган болза, санаалар база ол уг-биле болур турган ийик. Ам канчаар съезд эртеннин номчукчуларга таныштырып көрейн.

Съездиге келген делегаттар организастыг четпестерни база эскергеннер. Делегелгенн кажан кээп комиссия көөрүн башгайгы хүн олар айтыртынып шаг болганнар. Аалчылар бажынга баарга, ындай-бээр чорудуп турган. Харын-даа чем чок болду деп турарлар бар. № 3 столованга кежээге улус сыныштастай база берген. Оруккa чораан турупкан улуска ол таарымча чок болган. Съезд соонда болган «тегерик столтун» темазы «Херээженнер болгаш бизнес (конча сүрүүшкүү)» ынчалза-даа бичии будурулгелерге ажылдап турарларны чалавайн, хоочуннар колдады ужураштырган. База баш удур бодаттынмаан хемчег болган.

Саналларда солун болалдар бар. Ынчалзажок мактаар, отчет бээр чоруктар барын демдеглевес аргажок.

ССРЭ-ниң улус депутады **Г. С. Сагаандай** бодунуң ажылдап турар комитединиң ажылынга доктаараан. Херээженнерниң чыып хуралладыр болза эки. Республика чөвүзелиниң кежигүннери, чазакта киллистин ажылдакчылары чер-черге барып турарын, ол сүмелээн.

Кур-Чер суурда херээженнер чөвүзелиниң даргазы **К. Б-С. Ондар** эки херээженнерни ажылдың дуржулгазын сонуургаткан.

Саналлар аразында мандат комиссиязындан **Т. С. Намчак** сөс алган. 492 бүрүн эргелиг делегаттардан 42 кижи улус нөредилгезинде, 17 кижи кадык камгалалында, 34—культурада, 31—партия, совет органнарда, 121 кижи медальдар, 27 кижи орденнер-биле шаннаткан. Ангыланғы делегелдиң улус депутаттары бар. 39 херээжен Тыва АССР-ниң, РСФСР-ниң Дээди Советтериниң Президиумнарының Хүндүлел бижиктери-биле шаннаткан. Делегаттарның назы-харыы улгадыг берген болгай. Үжен харга чедир 20 ажыг, бежен харга чедир 156, алдан харга чедир 192 кижи бар болган. Чээрби хар иштинде аныяктарның херээженнер ажылынга ам өөредирил? Ресчөвүзелл кежигүннериниң назы-харыы база талыгыр турган болгай. Чаа состав моңгө

З. Н. Саттын саналы тодаргай, кыска болган. Кызылдың, Чадаананың будурулгелериниде херээженнериниң байдалы, херээженнерге хамаарышкан доктаалларның көдээге күүселелги, совхозтарда уруглар чемненнилгези, сүт кухняларының тудуу болгаш өске-даа айтырыгларны комиссияга чугаалашкаш, чазак чогуур доктаалдарны хүлээп алыр кылдыр шинтпирлээнии ол башгай дыннаткан. Херээженнер эргелерин билбес дээрзин ол база айтыкан. Ынчангаш чаа сонгуткан чөвүзел даргаларынга семинарны эрттирер болза эки.

Не-чаштың камгалалының айтырыы чидиг турул турар. Чаштарның хораар чоруу мун төрүттүнген уругларга хамаарыштыр 33,1 хуу, РСФСР-де 11 хуу. А уругларның төрүттүнүп турары хөй. Уруглар, херээженнер эмчилери чедишпес. Республикада 10 мун хөй хоругларлыг, 11 мун бот-иелер бар. Долу эвес өг-бүлелерге кижизидилге айтырыы нарылаар. Арага ижип турарларының 15 хуузу херээженнер болуп турары канчап-даа таарашпас.

Ажылдап турар херээженнерниң байдалы чазактың удуртукчуларының эң санзыргай ажылы дээрзин ол айтыкан. Хол-биле кылыр, аар ажылдар кылып турар иелер уруглар дүжүрүп турар. Малчын херээженнерге чиигелде херек. Хан базыышкыны, чүе аварылары ышкаш аарыгладан олар аарып турар. «Өг-бүле» программаның күш-ажылы коллективтер замчыштыр ажылдап кылыры негеттинип турар. Ажылга үнелел бээрде, ада-иче хүлээлгезин канчаар күүселип турааның колдатыр болза эки. Үлүг депутаты «Эже сөзү» солуну республиканың херээженнер солуну кылгаш, акшаланырлар аргаларны көөрүнүп айтырыын көдүргеп. Ол соонда херээженнерниң ажылдаар, ажыл-херээн чонга херек, иелерниң мозу-шынар кижизидилгезинге дузалаар солуп.

Хөлүт-Хем райкүүскомунуң киллисе эргелекчиза **К. В. Төгүс-оол** бодунуң чугаазынга херээженнер ажылдаар чер тургузарын канчаар шинтпирлеп турарың колдаткан. «Шевер» деп бичии будурулгеле кирип турар 50 кижиге бажынга ажылдаар арганы тургускан, дүктү садыг берип, аргыларының төлевирлиг бөлүмнерин организастаан. Республиканың кежигүннери, Министрлер Чөвүзелиниң киллисиниң ажылдакчылары районнарга баарып, практиктиг дуза чедирерин ол дилээн. Г. Ч. Ширшинниң - пленумга иletкелинде херээженнер айтырыглары дыннаалбайн бөрганын ол шүгүмчүлээн.

Кызыл хоорайның херээженнер чөвүзелиниң даргазы **И. М. Кара-оол** шүгүмчүлел болган бот-шүгүмчүлел эвээш, анаа-ла мактанышкын аяны бар болганы ажылдың база шакпа ынчаар чорун турарын балыткап турар хеп айтыкан. Шупту айтырыгларны бичиилел адаан, чогум тодаргай кылынган чүүлдер дыннаалбас. Чаа состав бо байдалды эдер болза эки Хоорайның будурулгелеринде келемнин ажылдап турар байдалы кончуг берге. Чодаадан сүт сууп ажылдап турар. Уругларның чайгы дыштанылгазының организастаарында бергедээшкиннер бар.

С. М. Бичe-оол аныяктарның, бланкның кыс уругларның, мозу-шынар кижизидилгезинде четпестерни демдеглээн. Чөвүзел даргазы албан бир дарганың кадайы болур чорукту болдурбазын ол айыткан. Рынок байдалдарында чөвүзел даргазынга биилиг, чүткүдүг, сагыыгыр кижини сонгуп алыр болза эки. Үш деп эргелиг даргаларга экономист, юрист кижилерни киирер. Мен болза культура айтырыгларын база кадыксаар чорлум. Удуртур бюрозунче шупту районнардан киирер «Өг-бүле» болгаш херээжен чогаалчылар ассоциацияларын чаа эгелээшкин деп, ол үнелээн.

Тыва АССР-ниң улус депутаты **Л. С.-М. Куулар** малчын херээженнерни чээрби беш чыл ажылдаан соонда, пенсияже үндүрериниң айтырыын көдүргеп.

Совет херээженнер комитединиң төлээзи **Г. П. Егорова** «Экии, эргим эштер, хүндүлүг өнүктер!» деп болгунун саналын чывалап эгелээргеге, зал адыш часкаашкыны-биле хүлээп аалган. Ол байыр чедиргеш, херээженнерниң айтырыгларынга доктаараан. Кызырылган үлустуң 60 хуузу херээженнер. Оларны ажылче каарга тудуп, бичии будурулгелер, кооперативтер организастаар херекке чиг эт-биле, чээли акша-биле дузалаарын чугулаан айыткан.

Комитет солдаттар казайларынга, студент өг-бүлелерге, чеонобыльдан когараан чаштарга дузалап турган. Херээженнер болгаш политика айтырынга оон болалы мынаыг: политиканы чүгле эр кижи кылып шыдаар деп хейнитиниң таптаалган шын эвес болдашкынчын сый шавар. Херээженнерни бедик политикага, күрүне ажылынга белеткээр, политиктиг клубтарны херээженнерниң бурунгаар чүткүл школаларын организастаар. Хөйүе ажылдап кылып турар организацияда шупту эр үлүс болгаш, чамдык категориянын үлүзүн — бажын элементиниң компенсациязын утпун алган боор-тур.

Өг-бүле бурааашкында. Чаралыр чорук көвей. Эртемги хүнге бүзүрел чок чорук, берге амыдыралга шоюккаш, карыы-халагай аларганы база кончуг. Республикада эки дуржулга кылдыр демги-ле ийи ассоциацияны ол адап турар болду. Чүрттүн өске девискээрлериңде чаа чүүлдерни база адаан.

РСФСР-ниң Компартиязының Тыва рескомунуң бирги секретары **Г. Ч. Ширшин** херээженнерге байыр чедиргеш, чаагай чорукту, аас-чежиин, кадыкшылды күзээн. Үе берге-даа болза, келир үеже бүзүрел-биле көөр апаар. Эде тургустунуушкунунуң четпестерин ол адаан. Херээженнерге хамаарышкан хөөйлүлер күүселеэин хынап, удуртукчуларны мурнунга ол айтырыгларны садыкпайн тургузуп, херээженнерин ажылга тургузарын чөвүзелдер боттары холга алырын ол сүмелээн. Херээжен кижинин уруглар кижизидилгезинге ролюн кедүрерин ол онзалап айыткан. Чүрттакчы чоннуң 64 хуузу 29 харга чедир аныяктар, 34 хуузу 13 харга чедир уруглар болганда, кижизидилге айтырыгче көрүүр. 2400 өскүстер бар. Бо дээрге шинтпирлээр үжүрлүг айтыыглар деп, ол чугаалаан. Ажылды таарыштырар, чангыс аай болдурар. Райкомнарда херээженнер киидистериниң акпаландырышкыны шору турар болза, катап тургузуп-даа болурун ол демдеглээн. Партия организацияларының бо чугула ажылдан чайлавазын ол бүзүреткеп.

Өске-даа саналдар демейлешкек-даа болуп турган. Чамдык саналдар чыдып калганы чугаажок, «Эне сөзү» солунга холбаштыр активке мынаыг чүүлдерни чугаалаксадым. Солунунуң келир чылда чагыылгазын чөвүзелдер дамчыштыр чорудзары эки боор деп бодалбаан. Бланкыларны районнарга «Союзпечать» черлериниң салып алган, чылда өртээ 16 руб. 20 көпеек кылдыр чагыыгы эгелезе ажырбас.

Айтырыгларның көвей салыңганы-биле бир тайылбыр: солунну республиканың эгелээшкини-биле тургуспаан, акшаландырып-даа турар, кылып-даа турар. бүрүткедип алган-даа организация—херээжен чогаалчылар ассоциациязы. Июль айзан эгелеп ону херээженнер солуну кылдыр эде адаан. Ассоциация база боду тургустунган, ажыл чорун турар боорга ийижип, орта киржилгелиг улус-ла көвей апаар боор-дур, бистин тургузуп алганывыс деп чарлап турар. Херээженнер чөвүзелинге кирбейн турар бис, ынчалза-даа кады ажылдаар күзелдиис улуг.

Чүрттүн херээженнер шуулганынче З. Н. Сат, С. Н. Аракчаа, Д. Л. Ондар, Ө.-С. А. Ооржак, Е. С. Чудаан-оол, В. С. Бабкина, А. Х.-О. Ховалыг олар соңгуткан.

Артык ХОВАЛЫГ.

Көдээ тудугларда

«ХОРУМ-ДАГ» КОЛХОЗТА

Чөөн-Хемчик районда чаа тургустунган «Хорум-Даг» колхозтуң партия организациязы, колхоз башкаар чери көдээ Совет тудуг ажылын бирги чергеним айтырыы кылдыр көрүп турар. «Чыраа-Бажы» совхозтуң салбырын боол келген хөй-ле чылдарның тургузунда тудуг талазы-биле ажылдарының шуут келерге эвээш хемчээлдиг болганын амгы байдал херечилеп турар. «Суурувус бурунгаар сайзырап, хөгжүүр хамаанчок, кудургайны куду чуглуп баткан» деп, Хорум-Даг чүрттүт Көрген-оол Монгуш «Шын» солунга шын-на бижээн.

«Чыраа-Бажы» совхозтун-даа, районун-даа, республиканың-даа удуртур органнары Хорум-Дагны кедергей-ле кыдыра көрүп келген деп болур. Чижекче чүге көдээ Совет болган харызаа белдирииниң бажыннарының тудугларын ап көрээл. Бо тудуглар сөөлгү чылдарда районнуң барык бүгү чүрттакчылыг суурларында тутунган. Хорум-Дагга шуут планнаттынмаан-даа, Бо талазы-биле ССРЭ-ниң, РСФСР-ниң Дээди Советтериниң кедээ Советтин депутаттарынга чедир каш удаа чагыгны сокулукчулар киирген. А кандыг-даа түмел чок.

Хорум-Дагда школа, интернат, столовая —үжен чылларның тудуглары, олар шупту денге ирээн. Эрткен өөредилге чылы доозулбаанга, интернат бажыңы бузулган, уругларның чамдыызын өглериңде чанып-таан, эң берге байдалыг өскүстерни школачың чартының хостаап, оны интернат кылдыр, ынаар шилчиткен. Школа долу ийи эвлечге киргеп. Бо айтырыгны шинтпирлээри-биле республиканың-даа, районнуң-даа улус өөредилге шугумунуң талазы-биле боттуг хемчег аллынмаан. Интернаттың чаа тудуун «Чыраа-Бажы» совхозтуң тудуп эгелээни ара соксаан. А «Хорум-Даг» колхозта оны удамчылаар арга чок. Түге дизе бодунуң тудуг планынга безин күш четпейн турар.

Хорум-Дагда тудуг айтырыының нарын байдалының тодаратыр дизе, «Чыраа-Бажы» совхозтун Хорум--Даг болгаш Чыргакы салбырларга тудугну канчаар планнап чорудуп келгенин денеел көргүзер болза, бүзүреллиг балыктаар болур хире. А ол ыңдыг.

Тудугга кол чүүл — материал. Тудуг материалы белеткээр ийи пилорама Чыргакыда, бо хүннерде ажылдап турарлар. А Хорум-Дагда пилорама-даа, станоктар-даа шуут чок.

Чыргакыда суурларга тудар төлевидел сугаар ясли-садик бажыңы тутунган. Хорум-Дагда эрги эмнелге бажыңын хостаап, оон орнунче ясли-садикти киирген. Эмнелге—чүрттелга бажыңының бир чартында.

Чыргакыда интернат, школа тудуглары чаа. Хорум-Дагныы ирээл.

Чыргакыда телеламчыдылганың керекселлерин безин дерээн харылзаа салбырының чаа бажыңы тутунган. Хорум-Дагның почта ажылдакчызы солун, сетküүлүн, чагаабижиктиң болдунун өөнде хүдээп ап орар.

Республиканың салыг черинин Хорум-Даг суурда сөөлгү телевидел-дин салыын тутканынга чон өөрүп турар. Чыргакыга келир чылын хлеб быжыкпар черлиг тускай садыгчы тудары планнаттынган.

Чыргакы 18 автомашина, трактор кире бээр чаа гаражтыг. Хорум-Дагда бежен чылдарда хол-биле кылган саман гараж бүстүп дүжүп турар.

Чыргакы көдээ Совединиң чаа телевидел-биле тутунган делгем сайында, Хорум-Дагның көдээ Совединиң Культура бажыңының тар өрээлинде.

Чүрттелга бажыңының тударында база-ла дең эвес үлелер турганы илдең.

Сөөлгү чылдарда Чыргакы болгаш Хорум-Даг суурларының кончуг-ла дең-деңги эвес чанзыртының келгенин үстүнде доңнелге бадыткап турбышкажыл. Тудуг-суур, социал айтырыгларны планнаарынга, шинтпирлээрингe чонуң нелге-хомудалын оваарып көрбес, депутаттарга чагыларны бүүсединиңге республика, район органнарының хамаарылгазын бо фактылар тода көргүзүп турар.

Совхозтуң амгы үеде эң кол сорулгазы—чүрттелга шелүү калбартыры, колхозка ажылдап келген тускай эртемнигерин бажын-балгат-биле хандырары. Колхозка ажылдаарыбиле келген 15 өг-бүле бажың чок.

Аңгы үеде колхоз төвүнде 4 таал иштү чүрттаар —1, ийи таал иштиңге —2 бажыннарны Чадаананың АКМК-1 тудуп турар. Июль айның эгезинден эгелеп, Кызыл-Мажалыктың КМК-зы 2 бажынны, колхозтуң тудугжулары 3 чангыс таал иштү чүрттаар бажыннарны тудуп эгелээн. Колхозчуларның шефтээшкин артазы-биле столованы кылгаш, ажыткаш, оон-даа өске-даа ажыл-агый техниканы тудугжуларга кончуг улуг белек болган. 25 автомашина, трактор кирер гараж тудуун керээлиг звено тудуп эгелээн.

Колхозта тудугга хазыр тудар ажылчын күш чедишпезиниң үжүрүкчан тараа урар шаннын девискээрин сетка-биле кажаалай дугларын колхозтуң баштаар черинин болгаш суурда организацияларның аппараттарының ажылдакчыларының күжү-биле шефтээ кылырын партия организациязы, колхоз баштаар чери шинтпирлээн. Ынчаш арга-биле материалдыг көрүгилер шыгжаар болгаш дүк пресстеп болбаазырадыр склады, эрги үрелген чүнар-бажыны эде кылган.

Баштайгы эллегде колхозтуң албан тудар тудугларының, хөй. Нефтебаза, тараа склады, картофель шыгжаар чер, авто-дензи, пилорама, чемненчидилге, хоран склады, көдээ ажыл-агый техниказы тургузар чер дээш оон-даа еске.

Тудуг материалдары тывары эң берге боон көөрге колхоз түүлбү заводун тургузар сорулга-биле оон бүгү дериг-херекселдерини, анаа ажылдаар күштү четчелеп ап турар. Тудуг материалын Улуг-Хем, Балыкы-Хемчик, Кызыл болгаш район иштинден саттынып ап турар. Ваза бир берге айтырыг —лесовоз чогу боон турар. Чагаан лесовоз машина келбейн турул берген.

Өскээртен дуза-деткимчеге даянып алгаш, сумунун чок бар арга-хемчегларын деп ажылдап, тудуг-суур айтырыының бергелерни ажып эртер дээш тужуруун колхозтуң кол сорулга кылдыр салган.

Токпак-оол САРЫГЛАР,
«Хорум-Даг» колхоз.

Парлаттынган материалдарывысче эглип келбишаан

ОБЩЕЖИТИЕЛЕР ЭВЭЭЖЭЭР

Барык бир чыл бурунгаар бистиң солунувуска Кодур-оол Оюнуң «Общежитие, общежитие...» деп материалында Шагаан-Арыг хоорайда общежитиелерниң хөлүн арттыр көвүдээниинин дугайында чугаа чоруп турган. Оон бээр общежитиелерге хамаарышкан өскерилгелер болган бе?

Мындыг айтырыгны бистиң корреспондентивис Шагаан-Арыг хоорай Советиниң даргазы Мерген Анай-оолга салган. Ол тодаргай харыны берген, ону моон адаанда парладывыс.

Чоокта чаа район солунунга Шагаан-Арыг хоорайның чүрттакчызы Бегзи Монгуштук «Үреглеткен «эмнир-бажың» деп материалы үлүг эвес хемчээлдиг-даа болза, хоорай амыдыралының база бир улуг эюлганныг айтырыын көдүрүп турар-дыр. Бажыңбалгат чедишпейн турар үеде сонгалзары биргее берген турар общежитиелерни, хоорайның дал ортузунда кызыл биңүг ийи кат бажыңны көргеш, номчукчуунуң халактап турары чөптүг. «Шынның» корреспондентизинге ыяштан туткан ийи кат эвээ общежитиелерни чүрттелга бажыңнары, албан черлериниң конторалары кылдыр эде кылдыртырын аазап турганымны утпаан мен. А херек кырында чүү болганыл?

Үлүг-Хем АКМК-зының начальниги Геннадий Самковтун: «Общежитиевисте арткан үлүстү өскээр көжүрүп беркиер, октябрь 1-ге чедир оңу 20 квартиралыг чүрттелга бажыңы кылдыр эде септээш, дезээш, хоорай Совединге хүлээдип бээр бис» дээни хоозун сестер болганын ам көрүп тур бис.

Хоорттүсков дарганың чаагай бодалын деткип, ук общежитиеге чүрттап орган 14 өг-бүленин дагерезинге чүрттаар оран-саваны үндүрүп берген, бир кырган кижини районнуң курханзырылга чери-биле кадыкырганнар азыраар интернатче чоруткан. Бо хире дузалажыл турда районнуң тудуг организацияларының дээрези болур АКМК чаагыс общежитиеңи септеп ап шыдаваанын элдеп. Ажыы-биле «Бүтаалааргa, хоорай эрге-чагыргазын каржызы-биле мегелеп каапкан бо удурлуулуга хемчег оңаап, айтырыны элизинге чедир шинтпирлежии бээрин Үлүг-Хем райкүүскомунуң даргазы эш Сендейден, «Тыва агроүдеттүүлүг» трезинин даргазы эш Шубниктен дилээн мен. Харыы чок болган. Ам Самков «Ол общежитиени септевейн, шуут бүзүп каапкан» деп баргай.

Ук общежитиениң бөгүүгү көтээ 110 мун рубль, а септээринге 70 мун ажыг рубль чарыгдаттынар. Ынчангаш ону бүге кылыры орулга чок. Үстүнде адаанын ийи үлүг дарга Самковтун шинтпириңге удурланмайн турар хире. Чүге дээрге Шубник общежитиениң АКМК-ның балансызындан үндүр бижинирин. Седей ону бускаш, орнунга ийи аал ишти чүрттаар 2 бажын тударын чөпшээрээн боон турар. Ынчангаш 20 квартирага корлап турганның бүтпес дең барган. Үстүкү органнар адаанда бистиң деткивейн, дедир чүве кылырга, мындыг-даа боор-дур.

Ам 3 миллион ажыг рубль карылгалыг «Шагаан-Арыг тудуг» тудуг комбинады 3, 5, дугаар общежитиелерни чоокку үеде септеп ап шыдаар бе деп чүвеин көрээли. Чогум ындыг арга бар. Райкүүскомнуң капитал тудуг килизининг талазындан акшаландырышкынны хайырган, оларны албан черлериниң конторалары, чүрттелга бажыңы кылыр. Шинтпирлеттинмес чангыс айтырыг — оларны кайы организацияга септээрин? Комбинат ону бодунуң күжү-биле кылып ап шыдавас. Ону кылыпкы дег еске тудуг организацияны райондa чок. Тудуг кооперативтери бар-ла харын, ынчалза-даа олар ол объектилерни албас-тыр. Албаска албадаар эрге бистe бар эвес. Аныяктарны эвилелдээримге, чүгле 3-4 кижи келген, артканнары ырбаар-дыр. Аныяктарның чүрттелга комплекизинии (МЖК) кежигүннери-даа. Белен чүве маңаар апарганывыстың чегенчизи ол-дур.

Тудуг комбинадының чаа чүүрткүзүү В. М. Сегбе ол общежитиелерни бускаш, материалдарын саткаш, сан-хее айтырыын түгээртелип, «артык чүүлтеез» алырлып алыр деп оранында болуп хүүнда чоңшээрежир чорлум. Чүл дээрге тудуг комбинадының общежитиелери дегээр-дир, артык, кемек үеде ажылдазы-биле тутуткан общежитиелериң хөрээ чүү деп. 3, 4, 5 дугаарлыг общежитиелер хоорайның башгайгы чингиие планында чок, олар ийи-ийи аал ишти чүрттаар 3 бажыңнарның орнунда тутунган. 9, 10, 11 дугаар барак общежитиелер оң алды аал ишти чүрттаар 2 ийи кат бажыннар орнунда.

Бо бүгүнү чүгле хүүнүң бодаан удуртукчулар тутуткан. Кезек-када чүрттаар дээш келген улус кедизин бодаваска, чүү болу бээрин ам көрүп орарывыс бо.

Хоорай ортузунда 16 аал ишти чүрттаар кызыл бажыңның байдалы бергедеп кээрге, оон чүрттакчыларын дегерезин көжүрдүвүс. Бараанны чаагай дээрден башка, ишти ырып калган бажыңга чүрттаары берге болбайн ааң. Аланкыкаткка чүрттап орган бир үгбайның «Кырымда кожам кажан менче ойлуп бады кээр болду» деп органның утпас-тыр мен. Ол бажыңны чеже-даа организацияларга сыгаарывыска, удуртукчуларга айтылаар болган. «Найырал» ассоциязы, «Шевер» биле бүдүрүлге чери кезек турадап турган, оон база албайн барган. Амгы үеде оон септелгезинии төлевиделии эде кылдырткан бис. Бажыңның электри плиталарын, ванналарын, унитаздарын, сонга рамаларын коммунал ажыл-агый чери үштүп шыгжаан. Чамдыктарын сор алган.

Септээн соонда кызыл бажыңга кижилер чүрттавас. Анаа дүлейлер өске-даа инвалидтер шинтилеллерикиң конторалары турар деп планнаан бис. Оон бүдерп кандыгыл деп айтырыг тургустунуп кээр. Боттарын болур план чүве, ыраатыр чижек дилеп турбайн, мындыг фактыны айтып кайын. Бир дугаар общежитиенин үлүс өөредилгезинин кылдизи септээш, контора кылып алды. Сан-эпидстанция, «Курстрах», кежээки школа, уруглар библиотеказы база ында.

Кызаа, лыкпын общежитиелерни шак ынчаар Шагаан-Арыг хоорайдың арылдырарывыс ол. Кижилерниң оочур мынап. 2-3-даа чыл дургузунда чүрттаар общежитиелерни делгем болгаш чагаагайдың тутунган болур. Артар болза, хоорайга чүгле мындыг общежитиелер түрүп болур.

Мерген АНАЙ-ООЛ.
Шагаан-Арыг хоорай Совединиң даргазы.

Хоорай, суурларывыстың аян-шинчизи

ЧҮРТТАКЧЫЛАР ДИЛЕП ТУРАР

Адыр-Кежиг суур чылдан чылзе өзүп, тудуг-суур немежип, чаагайжыттынып турар. Тывага үлүсчу революциянын 70 чылын үткүштүр чаагайжыдылга ажылдарга бо хүнчерде шнда кылдынып турар. Байырлалды төлептиг үткүүру шагдан бээр түрүп келген чаагай чанчылларның бирээзи болгай. Чаагайжыдылга ажылдарынга күш-ажылдың хоочуннары А. Амбаржы, К. Кол, Т. Булатова олар идепкейлиг киржип турар дээрзин маңаа демдеглеп каары черле артык эвес. Черле ынчаш чүгле чаагайжыдылгага эвес, өскедаа ажылдарга чүрттакчыларны киириштирип, оларны эвилелдээринге олар идепкейлиглер. Оон-биле кады кудумчуларның чүрттакчылары боттары түс-түстүн хуралдаып, ашталга-арыгладың черле канчаар чоруттса эки дээрзин дугурушкан. Ынчангаш херимнерни чангыс дай он-биле будуп эгелээн. Суурнуң ишти аян-шинчизинге ындыг байдал идиглиг болур. Бажыңнар чанында олуртқан ыяштар, иечектер, огород ону улам аянныг болдурар. Суурнуң чону ону билип турар.

Суурнуң кедезинде иогаан, чараш шөлде чаа кудумчу чангыс чер-чүрттүүвүс Л. Б. Чадамбаның ады-биле аладыр чүрттакчылар дилеп турар. Ону көрээ Совет деткип турвар. Оон боттарны бээрииге олар бүзүреп турарлар. Ол кудумчуну хоочун погаалчының ады-биле адап каарга, оорүнүүр болур. чүрттакчылар аңаа төлептиг болурун кызыдар апаар. Чүгле арыг-шөвер санитар байдал талазы-биле эвес, ажыл-ишкин, культурлуг болуру чугаажок чугула. Ону чедип алырының барымдаазы бар. чүге дизе ында идепкейлиг кижилер бар.

Татьяна КУШКАШ.
Тожу район.

КЫЗЫЛДЫҢ ПАРЫГЫ: ЭРТЕМДЕННЕРНИҢ САНАЛЫ

Культурнын болгаш дыштанылганын Н. Гастелло аттыг парыгын чаагайжыдып экижидерине дуза көргүзери-биле ССРЭ-ниң ЭА-зының Сибирь салбырының бөлүк эртемденнери чоокта чаа келгеш, шинчилел ажылдарын чорутканын бистиң солунувус моон мурнунда дыңнаткан болгай.

Парктың ниити байдалы кандыг боол база ону канчаар чаагайжыдып экижидер деп саналдэп турарынга хамаарыштыр бистиң корреспондентивис көдээ ажыл-агый эртемденнииң кандидады **Иосиф Афанасьевич Бехтен** болгаш биология эртемденнииң кандидады **Владимир Евгеньевич Александровичиден** каш айтырыгны салган:

— Парктың ниити байдалы амгы үеде кандыг деп санап турар силер?

В. Е. Александрович:

— Моон мурнунда маңаа кээп көрбээн кижи мен. Силерниң парыгыңар Сибирьде болгаш Россияның теп-даа черлериниде чок дээн онзагай чурумалдыг чер-дир. Хоорайлап чаагайжыдылгага, ылаңгыя парктар болгаш сесерликтерни эртемге үнезилеп кылыр болгаш эргидетилерни чаартыр талазы-биле ажыллаанны боттаңдыраар дээш хөй черлерге — пайысчылал болгаш төп хоорайларга чоруп, чогуур ажылдарны кылып келген бис. Силериниң парыгынар черле онза-дыр. Оны кайгамчык кылдыр чаартып алырыны бүгү аргалары бар.

Парктa хем уну черлерге үнер улуг болгаш чадан ыяштап колдады үнгем. Оны чаагайжыдып алыр дээш кызылчыларның эвээш эвес ажылды кылып турганын база эскердивис. Бойдустуң боду бүткен чурумалдыг ортулуунда үнген ыяштар кызылчыларның амыдыралынга кол черни эдилеп турар дээн багыткалдыг чугаалап болур. Чүге дээрге долганлыр зага-арыг чок, изиг ховуларлар ортулунда турар хоорайның агаарын экижидериге ол черле улуг рольлуг ойнап турар. Чайын чиназ кире дээрге серини, кыжын кудумчуларга бодаарга чылгыламар болуруң кылыдылдар эскерген боор. Чижеглээн саналашкындан алырга, парк Кызылдың чүрттакчыларынга 600 тонна арыг кислородту бериp турар.

— Парктың чижек калып, кургап эгелээн. Чүге дээрге ол ыяштар дамгга таварышкан деп чугаа бар. Ол шын бе?

— Ол шүүт шын эвес. Чүге дээрге кында теректер колдады үнген. Ынчаарга хем уну черни теректериниң ортумак назыны 50—60 чыл болур. Оон ыңайлаарга олар чоорту баштарындан эгелеп кургап эгелээр, адаккы будуктары чылын-на ногаарарып үнүп турзажок. Бок болгаш еске үнүштериниң кусели-биле өзүп үнер азы оларны ораажып үнер үнүштер база бар. Оларның чамдыктарын ап каап болур.

Ынчаарга септиң суун бооп, чалдаптарга, ыяштар кадып турар деп чүгаада база-ла үнзезин чок. Чалды кылып каары черле чүгула — сүтнүн денезин үргүлүү белик чыдаадыр. Четпес чүвези чүл дээрге чалды арай бодамча чок кылганында. Сеткин суун үргүлүү арыг болдурарга артыкшылдыг сүтнүү дамбаның алдаанын болгаш үстүнден аксып багыраар кылыр кылып каар. Артык сүтнү бир удаага үстүнден аксып багыраргa, сүт кыбынын бөгү ярлын базар болгай. Сеткин бажында чалды база таарыштыр кылыры негеттинип турар, сеп суунун агымын эдээп турген болгаш кылыр. Агым ооскүн, сүт турум байдалыг болганындан оон ону ногаарарып, шалбаа чыды тыптып кээп турары ол.

— Паркка кандыг ажылдар кылынары көрүүнүп турарлы?

В. Е. Александрович:

— Төлевидел ажылын күске чедир доозуптар бис. Чүнүндага мурнунда кырган теректерни болгаш бок үнүштерни кезип аштаар херек. Харыгтга эвес, кезек-кезектеп. Кескен черлерге еске ыяштарны олуртур. Бистиң бодап турарывыс-биле алырга, төрел ыяштарны белүк-белүктеп олуртур болза эки. Чижээ, бир кезек черге хадыларны, еске черге хадыларны дээш оон-даа еске. Тывада болгаш Сибирьде бар ыяштарны таарыштыр олуртурун саналлаар бис. Оон ангыла Ыракказы Чөөн чүкте үнүп турар ыяштарны олуртурун база шенеп көөрү чугула, кезизинде барып Кызылдың парыгын ботаниктиг сад хевирлиг болдурар дээш.

Чадан үнүштер чангыс аайдыр. Маңаа сирень, клен, долаана дээн ышкаш чадан үнүштерни олуртурун көрүп турар бис.

Кол чүве паркка моон сонгаар ямаң-бүрү тудуглар кылбас болза эки. Эргидетп тудугларны чаартып болгай-ла. Оон башка кижилериң аңаа чыглыры көвүдел, ол черниң хөрүнүнге багай салдарны таварыштыра бээр. Паркка колдуунда дыштанып, селгүүстээр дээн кижилер келир болгай. Биниң чаптарның, аныяк-өскенниң болгаш үлүг улустарның баар, дыштанып чөрлерин база таарыштыр болдаар бис. Кадыкшылдыга зоналарын ыяала тургузар апаар. Чижээ, улуг кижилерниң гимнастика кылыр, кылаштаар болгаш шошкуур черлерин парктың төвүнден эдээн кедээрлеткеш, ындыг оруктарны асфальтылаваас кылдыр көөр бис. Черле ынчаш дыштанылга черлерине демир болгаш бетондан тудуглар кылырынга оон оруктарын кара шынаг-биле шыбарыпга үлүс үлүс бис. Бүгү зүүс бойдустуң болуида шыкаш болур болгай — тудугларны ыяштан кылып, оруктарны сай, довурак-биле кылып дээш оон-даа еске. Ол чүүлдер кижилерниң организминге хора чок.

Адак сөөлүнде чугаалап каар чүүл: парктa ыяштарның дүмбеи бүрүзүн аштаавай көрүнер. Бүрү—черниң шүүлдээ үнүштүн чомужи-тыл...

Сампго МААДЫ
беседалашкан.

70 Тывага улусчу революцияның чылы

ТӨӨГҮЛҮГ ТӨРЭЭН ЧЕРИМ

Ийи чагаа

ДЕТКИДИВИС

Халажылгада полковник Артём Борбак-оолдуң бо чылдың май 29-га үнген «Шын» солунга бижээн чүүлүнде Тываның ревшериглериниң ужуражыышкынын эрттирзе чугула деп саналын номчаш, ону бүрүну-биле деткип тур мен. Шын-ла. Тываның хөгжүдезинге оон кирген үлүг-хуузу эвээш эвес болдур ийин.

Ревшериг баштай —1923-1924 чылдар үезинде тургустунган болгаш, чарылга шерии деп адаттынып турганым төөгүзен билир бис. Ону Хомду дайынының кирженкизи Дактаң-Маадыр командылап турган дээр чүве.

Мен бодум Тываның ревшериниден эгелээш Улетпүрчинтараачыныың Кызыл Армиязының дайынчызынга четтим. Тываның тускай шериниң тургустунуп келгенинии болгаш ажыл, амыдыралының дугайында хөй солун чугааларны оон хоорчунарны генерал-майор Семен Шомадан, полковник Петр Биче-оолдан дыннаан мен. Тываның хостуг бот-догуннаашкыны, оон хөгжүлдези база келир үези дээш Хемчикке болгаш Тере-Хөлге болгулаан үймээннерге амы-тынын берип турган ревшериглер дугайын уттур эргевис чок. Эрес-дээлэш хөй-хөй командирлерни болгаш солдаттарны ол белеткээн. Оларның хөй кезии фашистиг эжелекчилерия чылча шаварынга киришкеп келген болган. Элээн хөй кижилерния дайын шөлүнден эвп келбээнин билир бис.

Амгы үеде ревшериглерден чүгле чүс хире кижи арткан бис. Дайынга чораан деп тускай документ-бижиктерлиг. А өскелериңде ол дугайында кандыг-даа документ чок. Дайынга киришпейн барганывыс бистиң бурууувус эвес. силер мынаа херек силер, аныяк-өскенни шериг херээнге өөредир силер дээн бистерии чорутпаан-на болгай. Бистер. ревшериглиң хоочуннары биске берген даалганы эрестиг күүсеткен болгаш Тывавыстың сайзыралынга назылап улгатқыже чедир байдан бооп келдивис.

Алексей ТУГАРЖАП.

Мөгг-Хем район.

• • •

Артём Борбак-оол эживистиң ревшериглериниң ужуражыышкынын эрттирер дугайынга кирип турар саналын кончуг-ла деткип ор мен. Мен халас-даргада дейлеңнеп, артилерист кижи мен. 1939-1947 чылдарда шериг албанынга турдум. Фронт чоруур дээш билдиришкин бижиримге. дайынга баар солдаттар белеткээр ужурлуг сен дээш чорутпаан чүве. Бодумнуң дайынчы мергежилимге хөй солдатты белеткешкен мен. Эки турачыларны база белеткешкен мен. Тывага бооп турган үймээннерни базарынга базып киристим.

Эрткен салгалдың кылып каан чагага үүлези уттундурбас ужурлуг болгай бистиң эрткен оруувус аныяктарга улегерчижек-даа болзун. Ынчангаш хоочунларның ужуражыышкынын чогуур черлерден организастап эрттирзе черле чөптүг болур. Ам 73 харлаптым. Чөөн-Хемчикте ревшериглерден чүгле дөрт кижи артывыс. Республиканың шериг комиссариады бо айтырыгны хоюга алза чогуур.

Макар АСКИРОВ.

Чөөн-Хемчик район.

Таиды-Уулының сыннарының этээ-делгем, аймак черде кезии-суур бар. Аңаа бар-гаш санымда-ла төрээн черимниң төөгүдү, каас чүрүмалдыг, байлак черлери, ажыл-ишчи кижилери көрек-чүрээнии хелзедип келир. Ийе, амгы үеде чеден ажа дүжүп, партияның хүрээлекинге удавас 50 чыл болур, чөптүг дыштанылга — пенсиядa-даа болдумза, агаарга тынып, чөрүп базып, өскен, төрээн, өөренген суурумнуң улуг назылыг кижилери-биле ужуражып, уттундурбас төөгүлерии сактып ап чоруур мен.

Бир-ле катап Москва хоорайга дыштанып чеде бээримге, ол төөгүлүг хоорайның улустары Ленинградты революцияның кавайы төрээн чораан. Тывада ындыг чер—мээң чурттап өскеним Суг-Бажы суур деп санаар мен. Чүге ынчаргаа дээрим дугайын мээң бо бижип олурар чүүлүм бадыткай бээр. Ынчангаш ол хензиг суурнуң төөгүзүнче номчукчулар-биле кады хая көрүп, эрткен, уттундурбас үелерии сактып көрейн. Кажан Тывага улусчу революцияның тиилээниинден бээр 70 чылын уткуп турар бо төөгүлүг хүннерде Суг-Бажы суур кадчап Кочетово, орус тараачын Атамановтуң чурттап турган черии канчап «Коммунизмниң херели» совхоз апарганын улуг назылыг кижилерден, төөгү документилериңден, бодумнуң билиримден алган үүллеримге үилезилээш, силерге таныштырып көрейн.

Кара-хүрең төлүң кеткен Таиды сынының эдээ чараа тарып, мал өстүрүп, кат-чимиш чып, ыяш-даштап бажың тудуп ап болур таарымчалыг черге орус тараачын Атаманов деп кижи бир-ле дугаар көжүп келген. Оон салгарыбиле өске ядыы орус тараачыннар келгеш, сууржуп амыдыралды тудуп кирипкен. Оларның чоок-кавышынга ядыы араттар чурттап, орус улустан эки чүүлдерии өөренип ап, харын-даа чамдыктары бажыңбалгатты тудуп, погаа аймаан тарып эгелээн. Шак ынчаар ол бичии сууржугашты улус Атамановка деп адай берген.

Көшкүн чонуун хөй санныг болгай кижис өлгенинге долганыр хүрээлеткен Атамановка суурга кандыг-даа дүвүрел чок, ыржый, тайбың чаагай турда, 1918 чылдың чазынында өрт болуу берген чүве дег, орус чурттакчылыг бо суур оттуп, динмиреп эгелээн. Тараачыннарның баштайгы Советин тургустунган. Советтиң даргазы бижик-билиг чок тараачын Семен Митряшкин, секретары Алексей Лукьянов болган. Советтиң чанынга кызыл гвардейжи отряд тургустунган, оон командириниге фронтучу Сергей Кузьмич Кочетовту сонгаан. Революсчу ажыл хайыышкыныг эгелээн.

Совет эрге-чагырганы тургузарынга болгаш ону быжыглаарының херээнге орус чонбиле кады ядыы арат Дайбыңның оглу Билчиир база киржип, кызыл гвардейжи отрядка кирген. Ынчалза-даа контрреволюстуг күштер баштайгы Советтерии тарадып, Советтиң даргазын, секретарын, кызыл гвардейжи отрядының командириниң ада-иезин — Агафья Филипповна биле Кузьма Петровия Кочетовтарны, кызыл гвардейжилер Билчиир, Мөлүкпея, Рассохин болгаш өскелерни-даа араатанзыы-биле эттеп-сиилээннер.

Ак-көк карактарлыг, узун, ыырак мага-боттуг Иван Петрович Юдаев революстуг шимчээшкинге киржип турганы дээш Рязань чоогунче өг-бүлеач-биле шөлүдупкен турган. Германия-биле дайын мурнунда ол Сибирьже, а 1919 чылда Тываның Каа-Хем кожуунуң Бажынге келген. Эжи чораан Василий Кресвянниковка аңаа таваржы бергеп. Ол ийи эжишкиниң үзел-бодалы, күзел-чүткүүлү ийи аңгы дээрэн башгайгы ужуражылгадан-на билдинге берген.

Моол отрядының баштынчызы Маскаржав-биле дугуржулга сөзгаар Кравченко болгаш Шетинкин Тывадан үнүп чоруп тура, чүвени канчап билир хээш хайыыкчыга Иван Юдаевти арттырып каан. А Дресвянников дээрэн чүгле моолдарның эвес, Совет эргечагырганың ёзулуг удурлакчызы болбушаан, Көк-Хаакка сулчээчилерни тургузуп алган.

Ол чылдың күзүүнде Юдаев өг-бүлези-биле Атамановкага көжүп келген. Чыл эрткен. Политиктиг байдал улам быжыккан. Октябрьның ортан үезинде Юдаев кезек партиданнар эвилелдеп алгаш, Көк-Хаакче чорупкан. Соруглага мындыг турган: ол черниң тараачыннарын дээрбечи Мелегин биле Сафроновтуң аспаандан чайладыры, оларга сургаалдыг тайылбыр кылыры. Дээрбечилер биле Дресвянниковтуң каттыжа бергенин билип турза-даа, эрги эжин ээлдирип алыры-биле оон-биле тайбың чугаалажып чеде берген. Ол дайзын эжин кара сагыштыы-биле боолап өлүрүп каан. Эжинин өжээнин кызыл партизаннар негеп алган, Иван Юдаевтиң мага-бодуи Атамановкага эккелгеш, аңаа хөөржүдүп каан.

Юдаевти орнукшуткан соонда, ийи-үш-ле хире хонганда, Бай-Хаактан кел чораан терелиг кижилерии суурга киир кыдаттар сывырып келген. Туруп-могаан аъттарын дыш, семис аъттарга күш-биле оргнап, солуп алгаш, Атамоновкадан 40 хире километрде, Оттук-Дашта, Ян Шичао шеринге баар бодаан кыдаттар чүведир. Олар көдээ Совет чанынга доктаай берген. Аңаа хурал өртип турган. Чалатпаан оңбоолуг «аалчыларны» көргеш, улустуң ыыды чиде берген. Коя кеттинген бир кыдат чанчып тус черге садыглап турган Ли Саны дамчыштыр аъттар негээн. Совет даргазы Алексей Сниткин оларны тоовайн, харын-даа чамдыктарын туткаш, Усинскиже чорудупкан. Ийи хонганда болук кыдаттар туттурган кижилерия негеп чедип келген. Оны баштайгы Совет даргазы Алексей Никифорович Сниткинни үш удаа дооладаш, өлүрүп каашаа. Аезе берген. Ынчалза-даа Тывага хаанныг шагны катап тургузар үезээ шырбайын турган актарны оруе, тыва партизаннар, ядыы тыва араттар чылча шапкан.

Улуг Октябрьның күштүг чалгыы Тывага халып кээп, араттарның амыдыралын өскерткен. Ол чаагай амыдырал, келир үе дугайында улуг чыш 1921 чылдың август 13-16 хүнеринде Суг-Бажы суурга болган. Аңаа Тываның бүгү кожууннарының төлөзелери киржип кээп, Тыва Арат Республиканы тургузуп, оон баштайгы Үйдезин Хоойлузун балыглаан. Ынчангаш Суг-Бажы суур Тывага революсиянын кавайы болганы ол-дур. Ол төөгүлүг хуралдың дугайын солуп, сеткүүлдерге хөй-биле бижээнин барымдаалаашаш, делгеренгей биживээним ужуру ол.

Хамааты дайынынын кадыгберге чылларында Тывага хосталга дээш тулчуушкуннарга идепкейлиг киржип, арат кижиниң чаагай кежиктиг амыдыралын тургузарынга салыышкынны киргени дээш орус партизаннар командири Сергей Кузьмич Кочетовтуң аның мөңгежидепи-биле Суг-Бажы суурну Кочетово деп адай берген. Бо суур төөгүлүг стурларның бирээзи болуп артышаан. Ол суур социал-экономика, культура талазыбиле шаандакы байдалынга деңнээр болза кайгамчык хөгжээн. Кочетово суурда төөгүнүң тураскаадлыг музейин тургускан. Аңаа чүгле бистин эвес, Дағ-Алтайдан, Якутиядан, Калмыкиядан болгаш даштыкы чүрттер Германиядан, Моолдан аян-чорукчулар кээп турар.

Төрээн черим Элегес, Межегей ол ынчаар шаанда шагла оюнарның Ажыкай байдының мал-маганы, ара-алдатызы эзлээч турган болгай. Ында Көк-Булунга ядыы арат Моренчик деп ашак байларның хөлөчии болуп, амыдырап чораан. Олар беш оолдуг, үш кыстыг турган. Акыларым, үгбаларым өзүп келгеш, ада-иезинге дузалажып, кажан революция үезин келирге хосталга, келир үе дээш эрестиг демиселарилер болгаш. Ачам, мээң улуг акым оглу-биле кады кызыл тартизаннарга чугула медээ чедирер даалга алган. Олар Чияге-Даргa Догаан деп черге чоруп олурда, ол үеде аңаа чоруп турган актар ачамны өлүрүп каан. Ынчангаш Суг-Бажыдан өөскүп үнген улусчу революсиянын чалгыы ачам сугнуң самдар өөн безин оюп эртпээн ышкажыл.

Тывага улусчу революция тиилээн соонда улуг акыларым Яичар, Данзыя-оол башгайгы үеде партизан, сөөлүзүредир МЧАЭ организастажып, бижик өөредилгезинге киржип чораан идепкейлиг аревчилер чүве. Олар оон соонда партия, совет ажылдарынга киржип, бурунгаар чүткүп чорааннар. Бо дээрге бистин суурнуң кижилериниң амыдыралының бадыткалы-дыр. Бистии суур ат-сураглыг кижилер-биле база байлак. Чангыс чер-чурттугларым алышкылар Оюн Ойдупаазларны бүгү Тыва билир. Олар Ада-чурттуң Улуг дайынының үезинде эки тура-биле аъттангаш интернационалчы хүүзэлгелерии эрестиг күүсеткен. Сураггаан артист Кара-кыс Мунчук, Социалистиг Куш-ажылдың Маатыры Бавун-оол Уин-оол, Куш-ажылдың Кызыл Тук орденниг хойжу Монгуш Алдай-оол болгаш өске-даа чонга билдингир апарган кижилер бо черниң ажы-төлү-дүр.

Төрээн республикавыстың экономика, социал, культура хөгжүлдезии амгы Кочетово суурнуң хөгжүлдезиниден-не көскү. Танды-да «Коммунизмниң херели» совхоз чылдың-на бурунгаар хөгжүп өскелерден чыдып калбайн, сайзырап олурар. Кижилерге аас-кежиин бээр дээш тыва черге революсиняны өөскүдүп үилүрген. амыдыралдың кызыл чечектерии тарган өскен. төрээн Суг-Бажы—төөгүлүг төрээн черим. Ынчангаш аңаа чеде бергенимге-ле буурул бажымны черге чедир мегейии каар чанчылдыг кижи мен. Бүзүнмын дээш четтирдим, төрээн черим!

Данчай-оол ОЮН.
Парлалганын хоочуну.

ЧОНАР-ДАШТЫ ХОЙЛАП АЛГАШ...

Чонар-даштy хойлап алгаш, хоюн кадарып, чазанып чоруур деп бо ус-шевер кижиниң дугайында чуруккулариың чугаалажып турганы дыннаан мен. Ол шынап-ла мидыг дээрзин, Көгел Саазының дугайында теледамчыдылга көргеш, бүзүрээн мен. Оттап чоруур хойларын хайгаарап көруп каап, бедик хая кырында чонар-даш чокуп орар кылдыр оңу° кинога тырттырып каан чораан. Көгел Мижитеевичиниң чонар-даштан чазааны дириг амытаннар дүрзүлерии делгелгелерге кашдаа катап көруп, оларның дириг ышкаш болганын пат-ла магадаар чордум. Мал-маган аразынга өскен-төрээн, оларның аажы-чанын билир кижи Тываның чеди чүзүн малын дириг олчаан кылдыр дашка хуулгаазын чараш кылдыр сиилбип калбайн канчаар. Оон чазап ваан сарлыктарын, аъттарын, өшкүлерии элээн үр көрүп турарга, шимчеп, маннап ынай болур деп бараан ышкаш кыннып көзүн, «Хуна мунган оолду» көргеш, кижи бичии балдыр-бээжек оолчугаш чораанын сактып кээр. Көгел Мижитеевичиниң чонар-дашка мөңгежидир сиилбип каанын оод ышкаш хой ошкү аразында шырак хуманы кижи бо-ла муна каапгар боор чүве. Алгаш салып бергеш, каш халып чорүй, чайын каапгар-ла болгай. Алыс боду малчын болгаш, «Көш» деп оон ажылы дыка сонуургаанчыг. Тыва улустуң амыдыралын ында көргүскен. «Хуна мунган оол». «Көш» деп ажылдар хоочун ус-шевер кижи композиция, сюжеттиг ажылдарны кылып турар деп чүвени бадыткаан. Бир эвес Көгел Мижитеевичиниң сиилбип чазап каапы дириг амытаннар дүрзүлерии, чангыс черге чыыр болза, бүдүн кодан болу бээр боор он.

Бай-Тайга дээрге ус-шевер, ыраажы кижилерниң ораныыла болгай. Ол черниң чону бодунун ус-шевер, уран талантылыг чоруун салгалдан салгаже дамчыдып чоруур болгаш, оларның чазаныр, ылааранып, дүрганнаар ырлаар-шоорлаар, музыка чажыр ук-салгалы үзүлбейн чорууру бо. Көгел Мижитеевич база бодунун уран талантызын, узаныр, чазанып билинин, арга-дүржулгазын аныяктарга үзелдии-биле ламчыдып берип чоруур кижи деп дыннаан мен Ат-сурад чүгле Тывага эвес, а оон дашкаар алгаан мастерлик боду-биле ужуражып, чугаалашпаан-даа болза оон өөренгиилери-биле чугаалашкан мен. Көгел Мижитеевичиниң ажылдарын көрүп, оон хөй чүүлдерии билип алганын Сергей Кочаа чугаалап турган чүве. Чүгле чонар-даштан чараш чүүлдер чазаарынга эвес. а хемден, демир аймаандан эт-сеп кылырын хоочуг мастер билир. Аңаа аныяк-өскенни өөреткен-даа. Оларның чамдыызы Сергей Кочаа, Хунан Киров, Владимир Салчак ээлээ өскелер-даа СССР-ниң Чуруккулар эвилелиниң вежигүннери апарганнар.

Көгел Мижитеевич боду база ССРЭ-ниң Чуруккулар эвилелиниң кежигүнү кижи. Оон кылган ажылдарын чурттиштинге болгаш даштыкы чурттарга делгелгелерге хөй удаа делгээнии, олар аңаа көрукчулернин бедик үнелелии алганын биле мен. «ССРЭ-ниң улустарының уран чүүлү», «Социалистиг Сибирь» «Совет Россия» ээлээ база Моолга, Чехословакияга, Румынияга, Японияга, Америкага болган делгелгелерге каш удаа киришкен. Оон эң эки ажылдары Москваның, Ленинградтың, Суздальдың, Улан-Удэниң ээлээ өске-даа хоорайның музейлеринде, чуруктар болгаш уран чүүл кылыгларының галереяларында үнелиг экспонаттар болу бергеп.

Тываның наймысылалы Кызыл хоорайның төвүнде теведер, те. чуңма дүрзүлери-биле каастаттынган кончуг чараш фонтан бар. Ындыг чараш фонтанны өске хоорайларга чораап, көрүп көрбээн мен. Ол фонтанны каастаарынга Көгел Мижитеевич база киришкен деп билип алгаш, бо-дүүн арат тыва кижиниң уран талантызын, ус-шевер холдарын база катап магадаан мен.

Көгел Мижитеевич Саазының 60 харлаанынга тураскаатkан оон делгелгезинге барып, мастерниң кылган ажылдарын сонуургап көрүп тура, тыва чоннуң салым-чаяанныын, угаан-бодалының чаражын, ажыл-ишке ынаан илергейлеп чоруур, тывааларның төлептиг оолларының бирээзи Көгел Саая-дыр деп хүндүткел-биле бодап турааш.

Шангыр-оол МОНГУШ.

ДАЙЫН БОЛГАШ ӨЛҮМ

Дөртен беш чыл бурунгаар болган дайынга Совет Эвилелиниң чидиримниң, дайын үезинде туттурган совет болгаш немец шериглериниң санының дугайында медээлерни парлаарын солуннуң хөй номчукчулары дилеп турар. Бо айтырыгга хамаарыштыр «Билиг» ниитилелиниң кежигүнү, журналист Алексей ДУГЕРЖААНЫҢ тайылбырын, оон хууда бодалын мооң адаанда парладывыс.

Делегейниң ийиги дайыны болгаш Ада-чурттуң Улуг дайыны доозулганнан бээр ам өртен беш чыл ажыг үе эрткен. Ынчаарга ол дайыннар ыяларында ССРЭ-ниң чогум-же хамаатылары амы-тынын-ан чарылганыл деп айтырыг совет кижилерни амга чедир үүредип турар. Дайынга Совет Эвилелиниң кижи чидиринге хамаарыштыр И. В. Сталин 7 миллион деп медээни парлаан болгай. Ол дээрге чедерген кызырган медээ дээр-ге ам биллингир апарган. ССРЭ-ниң кижи чидириниң дугайында шынны немец болгаш делегей хөй-ниитизинден чажырары Сталиниң тускай политиказы болуп турган деп бодаар мен. А иле Литваны безин фашистиг келекчилерден хостаар дээш ядыг-дошкун тулчуушкуннар-ган 700 муң ажыг, Латвияны — 00 муң, Эстонияны—150 муң кыг, ниитизи-биле бүдүн чар-ук миллион чыгам совет да-ылар өлген. Оларның хөй үзүзү — орустар, украиннер, елорустар, литвалар, латыш-ар, эстоннар. Сталиниң 7 иллион деп чарлаан медээзи-ин негезии үүле бо саннар зии сойгалап турар.

Сталин өлген сөөлүнде ур ес үе эрткенде Н. С. Хрущ-ев Совет Эвилелиниң эрткен йынга кижи чидириниге ха-арыштыр медеглел кылгаш, миллион совет кижилер да-ынга амы-тынындан чарылган ээ чугаалаан. Мен бодаарым-, 20 миллион деп сан чи-ек-биле алдынган ышкаш. Ол ыны амгы үеде 26-27 мил-он чедир адап турар. А чо-ум чежел? Ам дээрезинде ал-ының тускай чиге медээзи ак. Төөгүнүң шыны совет жилер, делегейниң хөй-ни-зи ырак эвес келир үеде аптыг билип алыр дээрзин-бүзүрээр мен: эрткен да-ынга Совет Эвилелиниң кижи чидириниң дугайында айты-ырга хамаарыштыр төөгү до-кументилериниң калбак шин-келии Бүтү-ниити төөгүнүң ститутуду, ССРЭ-ниң Камгалал министерствозу амгы үеде чорудуп турар.

Совет болгаш немец туттурган шериглериниң санынга хамаарыштыр бистиң база дайтыкы парлалганың чамдык медээлерин ам сонуургап көрээли. Дайынга 3 миллион немец шериглер, 700 муң немец хамааты кижилер өлүрткен деп, немец тала 1949 чылда-ла чарлаан. Ынчаарга делегейниң ийиги дайынының бүгү чылдарында Германияның кижи чидириниң дугайында шынны немец болгаш делегей хөй-ниитизинден чажырган магатчок деп бодалды чүгле ССРЭ-ниң девискээринге безин туттурган болгаш өлген немец шериглерниң дараазында ылаптыг саны бадыткап турар.

Дайын сөөлүнде, кажан Германияның Федеративтиг Республиказы тургустунганда, төөгүчүлер комиссиязы ГФР-ге ажылдап, Совет Чепсектиг Күштерге туттурган болгаш ССРЭ-ге өлген немец шериглериниң дугайында материалдарны, медээлерни парлаан турган. Ук комиссияның бадыткаанын ёзугаар алырга, Кызыл Шериг 3 миллион 15 муң немец шериглерни туткан, оларның 1 миллион ажыг кижизи азы 35-38 хуузу өлген. А херек ынында кандыг болганыл? ССРЭ-ниң иштики херектер улус комиссариадының (НКВД-ниң) туттурган шериглер херектериниң эргелелиниң ылаптыг медээзин ёзугаар алырга, Ада-чурттуң Улуг дайынының бүгү дургузунда 2 миллион 389 муң 560 ажыг немец шериглер Совет Чепсектиг Күштерге туттурган. Ол дээрге пуска немец национальдыг кижилер. Бо дугайында тускай документиниң 1945 чылдың августа Сталинге дамчыдып берген турган. Архив документилеринде медээлерни барымдаалап, совет парлалгага бижээнин ёзугаар алырга, Совет Эвилелиниң девискээринге туттурган немец шериглерниң иштинден 356687 кижи, тодаргайлаарга, 99 генералдар, 4406 офицерлер, унтер-офицерлер, 352182 солдаттар өлген.

Туттурган немец шериглерни Совет Эвилелиниң лагерьлеринге аштадып, өжегерээн өлүрүп турган дээр ' хоозун нүгүлдээшкиниерии даштыкы, ылангыя немец парлалга амга чедир кылып турар. Туттурган шериглерге хамаарыштыр 1929 чылдың Женева конвенциязының кол негелделерин Совет Эвилели туттурган немец шериглерге хамаарыштыр бүрүн күүседип келгенин төөгүнүң документилери бадыткап турар. Чижээ, туттурган немец шериглерге аъш-чемнин совет хамааты чурттакчыларның, харын тыва совет шериглериң нормазын ёзугаар берип келген. Туттурган шериглериниң лагерьлери — дыштанылга чери, курорт, санаторий эвес-ле болгай. Туттурган немец шериглерге чүгле аъш-чем нормазын берип келген эвес, харын Кызыл Шериниң сагыыга-чүрүм Уставының негелделерин оларга тывыскан турган: лагерьлер начальниктеринге хамаарыштыр хууда азы коллективтиг хомудал кылыр эргени туттурган немец шериглер ажыглап турганнар.

Туттурган немец шериглерни Совет Эвилели хостаарын, чүртүнче чорударын өжегерээн саздадып келген дээр нүгүлдээшкиннер база бар. А херек кырында кандыг болганын төөгүнүң ылаптыг барымдаалары бадыткап турар. Дайын доозулган сөөлүкке ССРЭ-ниң девискээринге туткан лагерьлерден немец шериглерни хостап чорудары массалыы-биле эгелээн. В. М. Молотовтуң адынга киирген бир илеткел ёзугаар альрга, 1947 чылдың мартка чедир ССРЭ-ден 1 миллион 3 муң 574 немец шериглерии хостап чоруткан. Туттурган немец шериглерден 1949 чылдың ортан үезинге чедир Совет Эвилелиниге 80 муң 744 кижи арткан. Ол дээрге Совет Эвилелиниге үлүг дайынының кем-херээн үүлгедириниге киришкен дугайында истелгени чорударынга хамаарышкан хемчег болган. 1955 чылдың сентябрь 26-да медээни ёзугаар алырга, ССРЭ-ниң девискээринге арткан 80 ажыг муң немецтерниң хөй нүрүүзүн хостап чорудупкан. Ол дугайын ГФР-ниң ынчааргаргы удуртукчуларынга, ылангыя канцлер Аденауэрге эки билдингир турган.

Туттурган немец шериглерге хөй чарыгдалды Совет Эвилелиниң үндүргенин база түттуп болбас ужурлуг бис. Чижээ, Свердловск девискээринге турган туттурган немец шериглериниң лагерьлеринден 1200 ажыг кижини 1955 чылдың сентябрь 29-та хостап үндүрген Совет Эвилелиниң девискээринге оларның ажылдап алганы 370 муң рубльди хостаган немец шериглерге үндүрүп берген. Олар ук акшаның чамдыызы-биле 870 килограмм колбаса кылыгларын, 250 килограмм ак-саржагны, 850 килограмм чигирии, 270 килограмм быштакты, 1150 шил арага аймаан совет магазиннерден садып алгаш, чүртүнче чанганнар.

А немец-фашистиг шериглерге туттурган совет дайынчыларның салым-чолу кандыг болганыл? Бо дугайында төөгүнүң документилери колдунда шын хереченип турар деп бодаар мен. Немец школа башкызы төөгүчү Кристиан Штрайт деп кижи архив материалдарын хөй чылларда өөренип, шинчилеп келген сөөлүнде 1978 чылда ном парлаан. ССРЭ-ниң болгаш Германияның аразынга дайынның чылларында немец шериглер 5 миллион 700 муң совет солдаттарны, офицерлерии туткан деп, ол номда бижээн. Ынчаарга фашистиг Германияның кургаг чер шериглериниң чигинге штавының 1945 чылдың февраль 20-де медээзин ёзугаар алырга, 5 миллион 734 муң 528 совет солдаттар, офицерлер туттурган турган. Оларның хөй нүрүүзү 1941 чылда туттурган деп санап турар. Оларның иштинден 3 миллион 300 муң кижи немец-фашистиг шериглериниң хоругдал лагерьлеринге, газ камераларынга өлген. Демги К. Штрайтының медээзин ёзугаар альрга, туттурган совет шериглериниң 57 хуузу өлген азы өлүрткен, 500 муң кижи дезин үнген. А херек кырында 57 хуу эвес, оон-даа хөй. Туттурган совет шериглерии, ылангыя офицерлерии, политажылдакчыларны гитлержи фашистер массалыы-биле шаажылап, 1941 чылдың май 2-де гитлержи Германия чазаанын министерстволарының статс-секретарьларының чөвүлел хуралынга хүлээп алган доктаалды барымдаалап келгенинге. Ында мынча деп бижээн: «Туттурган өлээн каш миллион шериглер аштап өлүр ужурлуг» 1941-1942 чылдарда Польшаның девискээринге фашистиг лагерьлерге турган совет шериглерниң 85 хуузу өлген азы өлүрткен.

Делегейниң ийиги дайынының чылдарында америк, англи шериглерниң чидирии чеже болганын дээш айтырыгны номчукчулар сонуургаар магатчок. АКШ-тың болгаш Англияның камгалал министерстволарының дайын сөөлүнде чарлаан медээзин ёзугаар алырга, делегейниң ийиги дайынының бүгү дургузунда АКШ-тың чидирии 405 муң кижи, Англияның — 370 муң кижи болган. Ынчаарга Барның болгаш Чөөн чүкке агрессорларга үдур кадыг-дошкун тулчуушкуннарының кол Үүрге-чүктээшкиниң Совет Эвилелиниң, оон улустарының эктинге онаашкан турганын бо бүгү саннар тодаргай хереченип, бадыткап турар-дыр.

Дайын — ол дээрге массалыг өлүм, хилинчек, човалаңдыр. А эрткен дайынның бо кудараныыг саннары чаа дайынны болдурбас дугайында кижизиидириг болуп ужурлуг.

Айтырыңар, харыылап бээр бис

Дүүн

УРУГЛАРГА СУДУР

Библия. Коран ээзи чергеинг судур номнары-биле таышпайн чыгаш, ёзулуг культурлуг кижи мен деп бодуи санаары амгы үеде берге. Ынчангаш бо шагның эремзугулдуг кижи бүрүзү шаын-чүүлгеге хамаарышкан номнарыкы, бетк дээрге, ужукыдыы-биле танышкан турар ужурлуг.

Чоокта чаа республика төвүнге Украинаның Ровно хоорайында «Евангелияның чырык» деп миссионер (буянныг дуза көргүзер) ниитилелдин ажылдакчылары Иван Коломийцев биле Сергей Савченко аалдап чораан. Олар дүүн тыва эки турачыларның хосташканы Ровно хоорайда чеде бергеп. Кызылга христиан чүүлгеге хамаарышкыр чорутkан ажылдарынан эгчыда, оларның портфелинде «Бичии уругларга Библия» деп номчун тыва дылче очулгазы бар. Очулганы бөлүк авторлар кылган болгаш редакторлаан.

Кыска-кыска чечен чугаалардан болгаш уламдыглардан тургустунган ол судур номчунун оон ыяйгы салымы кандыг болдуул? «Евангелияның чырыы» ниитилел номну Германияга парладыр. Ниитизи-биле 12 парлаар ама хемчээлдиг уруглар номчунун ийиги арын бүрүзү чаштарга таарышкан өнүгүр чүүктарлыг болур. Тыва дылга парлаттынар «Бичии уругларга Библия» будүүлгеге саазавас. Тираждың кол нүрүүзүн буянныг дуза көргүзер ол ниитилел Тываның уругларынга халаска үлеп бээрин планнап турар.

Ынчангаш бистиң уругларывыстың шажың-чүдүлге дугайында утаап-биляп байлакшыыр.

(Бистиң корр.).

ТРЕНЕР БУЛУҢУ

Спортлигерь херек

Эрткен чылын Сибирь, Ыракы Чөөн чүк, Урал болгаш Поволжье зоналарының 1973-74 чылдарда төрүттүүген оолдар аразынга профэвилелдерниң спортшколаларының шугуму-биле хостуг хүреш маргылдаазы Амур областың Благовещенск хоорайга болган.

Ол маргылдаага бистиң республикадан тос аныяк мөге киришкеш, ээп келгеннер. Маргылдааның баш бурунгаар чоруткан дүрүмүн ёзугаар зона маргылдаалаарывга бодунуң денгизинге бирден эгелээш алды дугаар черлерни алган мөгелер РСФСР-ниң маргылдаазынга хүрежир эргени алыр. Бистиң аныяк мөгелеривистен дөрт мөге улаштыр хүрежир эргени чаалап алганнар.

Красноярскының, Якутияның, Бурятияның, Коми АССР-ниң, Тюменьниң, Оренбурггуң болгаш өске-даа черлерниң мөгелери-биле бир дәмзи, дөрттеп хөй спортчуларны РСФСР маргылдаазынче чорудуп болур арга турган. Чүге олардан куду көргүзүглүг болган бис? Бир чылдагаанын тывар-ыын ораалажып көрейн.

Май ай төнүп чорда-ла («Азия төвү» шаннаның соон дарый) бистиң мөгелериввис дыштанып эгелей бээрлер. А өске черлерде? Олар чайның кайы үезинде маргылдаалар бар болдур, аңаа шынарлыг белеткенири-биле боттарының спортлагерьлеринче көже бээрлер.

Бистиң мөгелеривис чүге ынчап болбастарый? Чүге дээрге бистиинде оларныында дег тускай, чайгы үеде республиканың улуг-даа, бичии-даа шыырак спортчулары белеткенир (чүге хүрештиң эвес) спортлагерь чок. Оон ужурундан, час келирге-ле тренерлер өске пионер лагерьлериниден ол-бо сезоннарга боттарының өөреникчилерин тургузар черлерни диленип эгелээрлер. Ол дилег колдуундала бүтпейн баар. Чүге дээрге аңаа пионер лагери-биле спорт лагерьлериниң хүн чуруму көнүс өске болур. Аңаа пионерлер турары билдингир. А спортлагерьлерге шупту харнаның аайы-биле спортчулар туруп болур. Пионер лагерьлеринге хөй катап хеп кедер, чыскаалыр, пионер ажылын чорудар. А спортлагерьлерге тренировкаларга хөй уе үнер. Ынчангаш пионер лагеря биле спорт лагерин кады тургузары тавармыча чок.

Кол-ла утка билдинге берген деп бодай-дыр мен. Республикага тускай төп спортлагерьни тургузары чугула.

Благовещенскиге хүрежип барган мөгелеривис бир, ийи кижи-биле хүрешкен соонда-ла, холум, мойнум, ооргам, будум дарышкылыг-дыр деп чугаалажып турдулар. Ол белеткел четпээнинин чылдагааны. Чоруур бетинде, он хире хонук Кызылга чыгаш, белеткединвис. Тренер кижи, бодум дурзулгамдан эки билир мен.

Бистиң республикага чайгы үеде спортчуларны дыштаныры, маргылдааларга белеткенир тускай төпүткен спортлагерь турар болза эки. Бо айтырыгны шыырак көргүзүглүг болган край, областарның спорт школалары он беш, чээрби чылдар бурунгаар-ла шаптырлеп келгеннер. Чай дүжери билек-ле олар спортлагерьлеринче чоруптарлар. Бистинде бегүн байдал кандыг бооп туревыл?

Спорткүркомитеттиң, профэвилелдерниң, Улус өөредилгезиниң министерствозунуң спортшколдары бар. А чай дүжери билек ол черлер спортчуларын кайа чайладыры-биле түс-түзүнде пионер лагерьлеринден диленип эгелээрлер. Пионер лагери биле спортлагерьниң хүн чуруму, турар өөреникчилериң үзүр-назыны ынчангыр болур деп үстүнде бижээн болгай мен.

Ам чүнү кылза эки? Чай хээрге-ле үстүнде аңаанын черлерниң спортшколдарының директорлары, тренерлери лагерлер диленп, девилеп, үш түкче тарай халышпазы-биле чангыс спортлагерьинг турар ужурлуг. Ону тудуп тургузарда база-ла акша-төгерик пететтинерни чугаажок. Ынчангаш ону тудуп алырда Спорткүркомитеттиң, профэвилелдиң, улус ородхлегзиниң удуртукчулары, тренерлери чангыс черге чыглып алгаш, ол айтырыгны амгыдаа эгелеп үзе шинтпирлээри турулза. Бир эвес бо черлер ол айтырыгны үзе шинтпирлевес болза, чайгы, кускү үеде бистиң спортчулрывыстың кажыгдаа маргылдаага баргаш «ырын аарыр» чоруу читпес.

Чадамба ООРЖАК.
Хүрем тренерь.

1981 чылда тургустунган «Улаатай» чечен чогаал каттыжышкынының ат-сураа чүгле районда эвес, республикада билдингир апарган. Чечен чогаал каттыжышкынының киржикчилериниң чогаалдарын «Улуг-Хем» чечен чогаал альманахтың 66 дугаарында, «Ленинчи орук» солунга тускай арыннар, булуннар кылдыр парлаан, тыва радионуң «Улуг-Хемниң чалгылары» деп литература-музыкалыг дамчыдылгазынга тускай үндүрүүге кылдыр дамчыткылаан болгаш оон киржикчилериниң чогаалдары «Улуг-Хем» альманахка, республика солуннарынга докгаамал парлаттынып турар. Каттыжышкында чогаал ажылынга сонуургалыг янзы-бүрү мергежилдиң кижилери хаара туттунган. Оларның аразында «Ханы ынакшыл» деп тоожуңуң, «Сында оруктар», «Кыштың челээш» деп үлүктер чыындыларының автору, каттыжышкынның чечен чогаал сайгарыкчызы, культура ажылдакчызы Николай Ооржак, «Черниң хайыразы» деп шүлүктер чыындызының автору, советтер ажылдакчызы Монгуш Танов, «Мөңге назын» деп шүлүктер чыындызының автору Мадон Монгуш, тудугжу Деспил-оол Санчы, партия ажылдакчызы Бичел Монгуш, башкылар Зинаида Донгак, Болат Хомушку, Галина Куулар, советтер ажылдакчызы Маадыр-оол Данзын, кодээ ажыл-агый ажылдакчылары Көшкен-оол Кара-Монгуш, Сергей Норбу дээш өскелер-даа бар.

Башкылар Болат Хомушку, Зинаида Донгак олар шүлүктер, чечен чугаалар бижиринден аңгыда, боттарының болгаш өске-даа авторларның сестериге чараш аялгаларны чогатканнар. Каттыжышкының чон-биле харылзаазы быжыглып, чүгле Өвүр район иштинге эвес, а өске районнарже үнүүшкүннерни кылып чон-биле ужуражып турар.

«Улаатай» чечен чогаал каттыжышкынының планы улуг ажыл-херээ солуп, оон чамдык кежигүннериниң чогаалдарын номчукчуларга баралгаттывыс.

ЭРИГ БААРЛЫГ

Ажы-төлү, келир үе, салгалы дээш,
Ажыл-иштиң ыяшы үлүүн чүктеп чоруур
Ада кижи амыдырал-чуртталганын
Алдын хүн дег, чаначкызы, күчү-күжүү.
Ада кижи айыылга-даа таварышкаш.
Аарып-аржып, човуланга туттуруп боор.
«Ачамны!»—дээш карак чажы сыстып келир,
Ажыг-шүжүг, мунгаралга дүжүп болур.
Хөөкүй ачан сеткил-хөөнүн хомудатпайн.
Хөлүн эргээн ангыр ышкаш, үнүн чоруу.
Хөөрээн иштин өйүп чоруур дүвүренин
Хөй-ле кезиин адан-биле үлежип чор.
Ада кижи, авалар дег, чымчак хөөннүүг,
Ыыт чокка аяар, оожум
Амыдырал, ажы-төлүү, кадайы дээш,
Амыр-дыш чок дойлуп чоруур бодалдарлыг.

Деспил-оол САНЧЫ.

Өвүр район.

БАРААЛГАТСЫН

Чашкан сылзыс чоорту-ла
шупту чиття.
Даанын бажы хаяланып
адып олур.
Чайгы хүнүү четтиклейн
мыжырашкан
Тайга черниң куштарының
үнүн дыңнаал.
Бүрүлерни, сигеннерни
шилирелдир
Салгын, сырын оожургал чо-
үрүп турзун.
Бүдүн дүнде дыжы хаяган
амытаннар
Шапкы-ла сугга, үнүш, кушка
үнүн катсын.
Ыры-шоорнуң бичии када ажыы
чок боор.
Ыыт чокка аяар, оожум
олураалы.
Болур-болбас чугааларкын
хөрээ чүү боор.
Бойдус бодуу аялгазын
бараалгатсын.

Валерий ООРЖАК

Саглы суур.

САКТЫЫШКЫН СӨЗҮ

Сагыш-бодал — эртинелиг өртемчей дег. Көрген-билген бүгү чүүлдер андарлып-дүнделип-ле чоруур. Бо удаада артист Чылбак-оол Мортай-оолдуң дугайында бодалдар бо кыска чүүлдү бижиириниве мени албадапты. Ол дугайында оон төрээн чери чүгле Бай-Тайга эвес, а бүгү Тыва база бо хүннерде сактып турары чугаажок. Сураглыг артист Ч. Мортай-оол бистин аравыста чок. Бир эвес турган болза, кайгамчык май айда 60 хар харлаар турган ийик. Ийе, ол артистин чазак чарлыын ёзугаар алганы алдарлыг азы улустуң деп бедик аттары чок. Ынчалзажок оон ат-алдары, ажыл-ижи чонда сураглыг бооп арткан. Шынап-ла, Чылбак-сол Салчакович Мортай-ооллу танывас кижилер улуг болгаш ортумак салгалда чок боор!

Чылбак-оол Салчакович 1955 чылда Ленинградтың А. Островский аттыг театр институтун дооскан. Оон чангыс курсчулары — РСФСР-ниң алдарлыг артизи С. Оюн, Тыва АССР-ниң улустуң артизи А. Тавакай, Тыва АССР-ниң алдарлыг артистери В. Монгальбин, О. Чөлбеней, а хоочун артистер К. Сапык-оол, Д. Намчыл бо хүннерге чедир театрга ажылдап туралар.

Ч. Мортай-оол барык 30 чыгам чылдарның иштинде хөгжүм-шин театрының репертуарының кол рольдарынга өзек артист боон ажылдап келген. Оон шилгелек, узун мага-болуң ылангыя ынакшыл рольдарынга кайгамчык таарымчалыг хораан. Оны М. Карминиң «Ай туттурган дүне» деп трагедиязында Зубаржатка ынакшаан, 17 харлыг оол Акьегеттен, Э. Войничиниң «Шаашкак» деп чогаалын ёзугаар бижиттингеп «Италиянын човуланында» Джеммага арыы-биле бердингеп Артур Раварестен (Шаашкак) көрүүчүлер бүүрел көргеннер. Бир эвес, «Ромео биле Джульеттада» Тибальтмыы, «Он үшкү даргада» Сагалсевти, «Хайыраан боттаа» Балданы, «Алды айның аазында» Репниковту, «Ревизорда» Осипти, «Хүнүн дурту чүс чыл ажыгда» Абуталип Куттыбаевти болгаш Константин Заслоновту сактыптаар болзувусса, Чылбак-оол Салчаковичиниң уран талантызының хемчээлиниң херизи, артисти мергежилдиң бедии дораан-на тодарап көөр. Ол рольдар артисти, шынап-ла, сураглыдып, мөңгежидипкен. Чогум-на ынчангаш Ч. Мортай-ооллуң адыы чокта тыва театрның төөгүзүү долу эвес ышкаш сагындырар. Оон алын сактып, болап чоруурувустуң чылдагааны-даа ылда.

«Ак-көк хемниң кижилери» деп ураи-чечен тыва кинода Ч. Мортай-оол кол маадыр Мергенниң ролюн чедиишкинниг ойнаан. Саян ажыр чоруп олурар автобустуң сонгалыдан бакылап алган, төрээн Тывазының дугайында ырлап чоруур ачыяк эр артист Чылбак-оол Мортай-оол ол-ла болгай. Ол кинодан аңгыда, «Мергенниң девии» деп фильмге Ч. Мортай-оол база-ла солуп ойнаан.

Хоочун артист Ч. Мортай-оол—театрдың салым-даянчыг ор-бүдүмнүң ээзи. Оон калдыы—Валентина Мортай-оол театрның хоочун артизи. Ол бо хүннерде сценага ойнавышаан, артистериниң чогаалыкчы белүүн эргелеп чүдүп турар. А оларның оглу Айтыы Мортай-оол Москванын Гнесиннер аттыг музыка училищезинин хөгжүмнүг комедия артистериниң салбырын доосхан, республикага азы алгый бергеи артист, бот-тывыгыр композитор Ч. Мортай-ооллуң керии Луиза Мортай-оол база-ла театрның талантыглыг аныяк артизи.

Кижиниң дүрүмү эрткен оруун оон ажыл-херээ, ыяшы-лар, меңгежилер дээрзин Чылбак-оол Салчаковичиниң амыдыралчындап көрүп болур. «Хол иштиң бут пандыр баспас» дээжир. Хоочун артистиң ажыл-херээ оон ажы-төлү салгаан. «Экы кылган ажыл—элээ-читпес эртинең» деп чүве ол-дур.

Владимир СЕРЕН-ООЛ
Хөгжүм-ниң театрының чогаал кезээзиниң эргелекчизи.

ТАНЫЖЫНДАР: ЧӨРҮЛДЭЭ

«Улаатай»-дыр

Кежиктиг бажыңынга кирип кээрге, Белекмаа чемненир өрээлде соңга баарынды сандайда хая көрүүп олурупалган. ишкиринигип ыглаан орган. Кайгай берген Кежиктиг бажыңының өрээлдерин эргий көргеп. Уруу Азната-даа чок. Белекмаанын чанынга кылаштап кээп, холун оон эктинин кырынга аяар салбышаан, айтырган: «Канчаар бардың, Белек, чүге ыглап орзың ол?» Белекмаа кезек ишкиринигип чорүй, чоорту оожургап, кэрактарының чажын аржыылагажы-биле чола туткулаш: «Канчаар улус боор бис. Кежиктиг? Азната меңээ черле ижикпес, ээ көрүнмес хөрээр. Ону бодумче ээлдиреп алыр дээш бүгү-ле чүүлдерни кызып кылыр-дыр мен, хоржок-тур. Сен бажыңдан үрүп чоруптарынга-ла, бир өрээлче киргеш, ыыт чок олуруптардыр. Азы кайнаар-даа баарын чугаалап кагбайн, үнгеш чоруптар. Сен ногунда мээн-биле чугаалажыр безин хөнүү чок. Ажылдаш кел чыда хеп садыынга кире бээримге, чоражы кончуг. Азинатага өй платье турар болду. Ону салып алгаш келгеш, «Кедип көөрем, уруум» — дээримге: «Өске кадайның салып берген хевин кетпес мен. Сен мээн авам эвес-тир сең» — дээш, ыглаптаан, кыргап-аваазы сүзүг маңнап чоруй барды. Хей-ле хөөкүй уругну хилинчектей бертивис ышкаш...» —деп кеп. Белекмаанын характарының чажы база катап будденейнин келген. Ындыг чугаа дыңнаавы. Кежиктиг чүнү-даа кайгаар харык чок кезек када харлыга берген турган.

Уруунуң соңгу иезинге чанчыгып чадап, хүлээп көрбейн турарын Кежиктиг эскерип турган-даа болза, чоорту чанынга бээр дээримге бүзүреп турган. Уруу биле Белекмаанын аразында хамаарылганын ханы чөрүлдээже шилчий бергени аңаа көргүнүг апарган. «Ийи дугаар өг-бүле тудуп, амыдыралымга улуг частырыг кылганым ол бе? Өскүс арткан чангыс уруумну хилинчектеп, сеткилин хомудадыпканым ол бе?» —деп бодай каапталга, Кежиктигнин чүрээ чым-сыот кылынган.

Белекмаа Кежиктигнип тендирий бергенин эскерип каапп, тудуп алыр деп чыдында-ла, ол черже олурупалды барган.

* * *

Азинатаа аваазының, аңазының чангыс чассыг уруу-ла чораап болгай. Ол үш харлап турза, аваазы айыыл-халапка таварышкаш чок болган. Оон бээр ийи чыл иштинде оон тырын мага-болуу бээнге соолбурарты арыпкан. Чугаакыр, хөглүг аажы-чаңы хагдынчак, мунгак апарганын чүгле оон чоок кижилери, эш-өөрү эвес, а харын-даа ону билир, таныыр кижилер эскерип чугаалажып турар апарган. Кежиктиг ажыг-шүжүгге алдып, сагыш-сеткил ундараашкынынга таварышканындан артында-ла аарыгдыг кестүр. Каш ай бурунгаар Белекмаа-биле дүшчүп, сагыш-сеткили таарыжып, кады чурттап эгелээнинге оон амыдыралын, сеткил-сагыжын чиргедип эгелээн турган.

Уруу биле Белекмаанын аразынга болган чөрүлээдең коргучшукунну болгаш дүвүреливи оон кошкак, сулаваан органнарын үүп шыдаваан.

Кежиктиг эмнелгеге ийи неделя ажыг болган. Ол үеним дургузунда чүнү бодаваан дээр! «Ийи дугаар өг-бүле тудуп, эжим-биле амыдыраалымны чогун бүтпейн баары ол бе?» дээн бодал онуң үргүлчү дүвүредип турган. Кежиктиг чаа-ла чээрби бөп харлап турар. Бот-не кижиниң чапсыг оглу. Школа дооскаш, ол амыдырал байдалының аайы-биле өөредилгезин уламчылаар аргазы чок болуп, тудуттаа ажылдай берген. Тудугжунуң амыр эвес аар, нарын мергежилиин кызымаккайы-биле шингээдип ап, коллективинде мактадыг кижилерниң бирээзи апарган.

Чааскаан чурттап чоруур төрээн иезинге дузалажыр, өскүс арткан чангыс уруун өстүрүп, кижизидип алыр дээш амыр-дыжын-даа бодавайн, бүгү күжүн үндүрүп чоруур.

* * *

Эмнелеп чыткан Кежиктигте башгайы үелерде уруу кырган-аваазы-биле кады ужуражып кээп турган. Соолгу хомуктарда Азинатаның соңгу иезин-биле кады аңаа ужуражып кээп турар апарганы оңу өөртүп эгелээн. Уруунуң соңгу иезинге хамаарылгазының эжижиңиве кырган-аваазы улуг салдарны кедиргеп дээрзин Кежиктиг билип чыткан. Белекмаанын чылыг не сеткили, кижизит, бодуун аажы-чаңы Азинатаны чайгаар-ла бодуже хаара түүлп эгелээн.

Кежиктигнин эмнелгеден үкер хүнүнде, оон кедер черни эккеп Белекмаа биле Азината чедип келгеннер. Азината ачазының чанынга маннап келгеш: «Көр даан, ачай, аваң меңээ чараш платье салып берди» — дээш, кедип алган платьезиниң хөрээн көргеткеп үүле дег, сүйбегладаан. Кежиктиг уруунуң Белекмаанын бир-ле дугаар авам дээнин дыңнааш, сеткил ханып, өөрүвүшаан, уруунуң бажыңдан каап.

Кежиктиг хевин солуп кедип алгаш үнүп кээрге, Азината аваазының холунда четтинип алган ачазын маңнап турган. Кежиктиг биле Белекмаа уруу ортузунга чедип алгаш бажыңынга хөлөкпөй-хөглүг баранчаннар. Аяс, кускү хүннүң дидиг, аглаш-саңчыг черелдеп чөрже сазарлыг. Садын турза, янк сагыш-чыгаан эстеп кээп, азашкыларны, азашкыларны партаа чүве дег, ыяктарын соолаңнады сүйбеп эртип турган.

Эрес-оол МОНГУШ.
Өвүр район.

ХЕЙ-АЪТ КИИРЕР

Сагыш ышкаш чүве болза,
Саглы ышкаш хөвү болза,
Сараланы мунувуткаш.
Сарыым кыска четкеш келзе.
Ынчалза-даа анай-харам
Ырак черде—Москвада.
Аъттанылкаш чоруспузуза,
Айда-даа бол кайын чедер.
Кужуруумнуң чагаалары
Хүнүүн чыгыы бө-ла келир.
Чылгычы сөөң хей-аът киирер.
Дээдә сургуул дооскаш кээ сен.
Дедиин куда дүжүрер бис.
Эртем-билиг, күжүвүстү
Эргим чонга бараалгаар бис.

Моигуш ТАНОВ.

КҮЙ-ӨДЕК

Кажаалаигаи хаяларлыг,
Келбэк арга ээлмелерлиг,
Саралаиы мунувуткаш.
Каас, чараш булуң чер бар.
Булуң черниң чогум адыя
Бүрүнгулар алдаа-биэ боор
Алыс черниң бүлүжү-даа
Адыя ыдаа балыткаар чер.
Өөр маллар турлаа болгаш
Өдек сымчас арбыя малын
Өөрлештир өстүүн каяа.
Амгы шагаа совхозувус
Арбыя малы шак бө черде
Кожа-кожа кыштагларда
Кодай-кодаи өөрүп турар.
«Ингырактыг» аржаан сутлуг
Адам чүрү Бора-Шайга
Болу бүткеи чүрүмаллы
Бо-ла чораан чагаалаар мен.
Ынчангаштың бүлүң черни
Ырым-биле алгасхатым
Тоолуттуген черим боорга
Төөгүге тураскаатпым.

Кошкен-оол КАРА-МОНГУШ

ЧАРЛАЛДАР БЮРОЗУ

АНЫЯКТАРНЫ ЧАЛАП ТУР

Кызыл хоорайның тудугларынга ажылдаар кылдыр республиканың аныяктарын болгаш ажылчыннарны организастыг чылдаа негелдезин бүүгаар «Тыва тудуг» девискээр каттыжышкынчы. Төп электростанцияның тудуг эргелери болгаш Кызыл хоорукускөм чалап турар. Тудуг талазы-биле мергежилиг барлаа, чок-даа аныяк кижилерни база чалап турар. Чоону ажыл-биле ханылыар албан черинии хоорай организи темчыштыр ажыгга киирээнин боттандыргаи турул болур.

Ажылче азы профтехучилищежө өөредип (мергежилиин белдиери-биле) чоруткан ажылчыннар-биле түс-түзүнде керээлерни тудуг организациялары чарар болгаш ажыл-биле, уруглар садыгы болгаш өске-даа чинчилелдер-биле хамаарышкы, ажыл телевизиниин ботики темчээлин хүш-ажыл керээлеринге айтыр.

Чурттаар бажыннар-биле хандырар байдалы чангыс бот ажылчыннарга — иштиң чурттагга бажыннарынга, аалчылар бажыннарынга (чаныгдалын дуглавышаан) шилти өрээлдерни, өг-бүлеиг ажылчыларга — иштиң чурттагга бажыннарынга, тудуг сууржугажынга, а ол ышкаш 60 квартиралыг 9 кааг ба-жыннарга тускай өрээлдерни бээр, ол бажыннарны аңаа чурттаарларның күжү-биле — аныяктарның чурттагга комплексизиниң (АЧК-ның) аргазы-биле 1992 чылда тудуры көрүнүп турар. Аныяктарның № 2 чурттагга комплексинге (АЧК-2) киирерин күзээннер «Тыва тудуг» девискээр каттыжышкынның удуртукчузунуң адынга билдиришкинчи 1991 чылдың ноябрь 1-ге чедир киирер. Билдиришкиннерни кадрлар кылдыы хүлээп алыр.

Чурттагга-тудуг кооперативиниң (ЧТК) 8-ки микрорайонда 85 квартиралыг 9 каат улуг панелден кылыр бажыңыныр тудуун 1992 чылда тудуп эгелээри көрдүнген. Ынчаарга ЧТК-га киирериниң эргезинга келген ажылчыннарга тыпсыр, бажың тудуун акшаландырарының чамдыызын күрүенниң кусели-биле боттандырар, оонныы ЧТК-га киирген ажылчыннар-биле керээлерни тудуг организациялары чарар болгаш ук организацияга оларның ажыл стажыга хамаарыштыр халас сан-хөө дузалампызын көргүзер.

Ам тургустунар № 5 ЧТК-га киирериң күзээннер билдиришкиннерни «Тыва тудуг» девискээр каттыжышкынның удуртукчузунуң адынга 1992 чылдың январь 1-ге чедир киирер. Билдиришкиннерниң кадрлар кылдыы хүлээп алыр.

Хуузунда бажың тудуп азы садып алыр талазы-биле акша дузаламчызын будуурулелер керээ негелелериин бүүгаар бодунуң ажылдакчыларынга халас берип болур.

№ 14 механизация эргелези экскаваторлар, автомобиль болгаш суургалыг кранныр башкарар машинистерге квартираларны 1991 чылдың дургузунда берип болур.

Күш-ажыл телевизиниң канцылыгазы (негелелер, корылга дуглаашкыннары, шаиналар, немелелер болгаш өске-даа макталдыг телевизилер): ажылдакчылар күш-ажылчы хүлээлгелерин (күш-ажыл нормаларын) күүсеткен турда, бетики шалын айда 1991 чылдың апрельден бээр күштүг болдургаи карылга дуглаашкыны-биле кай 350 рубльден эвээш эвес болур. Чедир телевизилер, немелелер, а ол ышкаш акша шаннадзары шалыннын от бетики чемчээлиилеп аигы болур, тодаргайлаарга, ажылчыннар 350 рубльге немей алыр апаар.

Чаа азы холушкак профессия ёзугаар ажылдап эгелээн ажылчыннарга оларның муиунда ажылдап турган черлеринге ап келген ортумак ажыл телевизиринге чедир немелелеп турар организациялары чедир төлээр (ажыл телевизири 1 чыл хуусаала хевээр артар). Белеткелче, ында өөредилгеже, ийи мергежилдя шингээдип алыр өөредилгеже чоруткан ажылчыннарның муиунку ортумак шалыны хевээр артар азы будуругледен хоорулбайн, 1-ге чедир киирер. Билдиришкиннерни кадрлар кылдыы хүлээп алыр.

Хуузунда бажың тудуп азы садып алыр талазы-биле акша дузаламчызын будуурулелер керээ негелелериин ёзугаар бодунуң ажылдакчыларынга халас берип болур.

№ 14 механизация эргелези экскаваторлар, автомобиль болгаш суургалыг кранныр башкарар машинистерге квартираларны 1991 чылдың дургузунда берип болур.

Күш-ажыл телевизиниң канцылыгазы (негелелер, корылга дуглаашкыннары, шаиналар, немелелер болгаш өске-даа макталдыг телевизилер): ажылдакчылар күш-ажылчы хүлээлгелерин (күш-ажыл нормаларын) күүсеткен турда, бетики шалын айда 1991 чылдың апрельден бээр күштүг болдургаи карылга дуглаашкыны-биле кай 350 рубльден эвээш эвес болур. Чедир телевизилер, немелелер, а ол ышкаш акша шаннадзары шалыннын от бетики чемчээлиилеп аигы болур, тодаргайлаарга, ажылчыннар 350 рубльге немей алыр апаар.

Чаа азы холушкак профессия ёзугаар ажылдап эгелээн ажылчыннарга оларның муиунда ажылдап турган черлеринге ап келген ортумак ажыл телевизиринге чедир немелелеп турар организациялары чедир төлээр (ажыл телевизири 1 чыл хуусаала хевээр артар). Белеткелче, ында өөредилгеже, ийи мергежилдя шингээдип алыр өөредилгеже чоруткан ажылчыннарның муиунку ортумак шалыны хевээр артар азы будуругледен хоорулбайн, шелээ хуусаазыя узаныры болгаш оон-даа өске). Ажылдап кылыныың нормазы кутулаашкы-биле холбаштыр аныяк ажылчыннарның, өөренихчилерниң күш-ажылыңа немей төлевириң тыпсыр.

Чангыс организацияга хөй чылдарда ажылдап келген стажы дээш — доктаатка хуусаанчы чылдарын ажылдап эрттиргени дээш хары угла акша дузаламчызыя тыпсыр, оон хемчээли — айлга тариф төлевириниң (шалыныың) 0,6—1,5 хемчээлинге деңнежир, оны ажылдап эгелээн баштайгы чылының соолгузинен бээр саналр.

Ажылдың чиити түннелдеш дээш төлевириа (13-ку шалыныы) үк организацияга үзүктелиишкиң чок ажылдап келген үезинден хамаарыштырар, ында төлевирии тыпсыныга хуусаазы бир чыл кылдыр доктаткан, түдугларны ажыгалга киирээнге, материалдыг хурлавырларыя камнааны дээш шаннаддарны тыпсыр.

Ажылдап эгелээн соолгуже бир чыл эрткенге ажылчыннарга болгаш албан-хаакчыларга 10 хуулу шалыныга немей төлээр, ажылдаанынын аарагазында ийи чыл бүрүзүне база 10 хуулу немээр, ынчалзажок ол немелде шалыныың 30 хуузундан ажыг болбас.

Ажылга түлээр алгаанарыы ажы-төлүүне үүлгаар сактарынга орунналыр, олуттарыы 2 чыл дургузунда хандырар. Кап болгаш темир-бетон конструкциялар эштээр ажылчыннарны, малларлыны, электр-биле хамаарыштыларны, кровельщиктерни 5 чыл чинчелеглиг пенсия-биле хандырар.

ӨӨРЕНИРИН КҮЗЭЭННЕРГЕ

Харылзаанын Новосибирск хоорайда электротехникумунга өөренирин күзээннерни шилип алырын Тыва АССР-ниң курченнин харылзаа болгаш информатика будуруглези («Россвязьинформ») чарлап турар. Өөренир тускай эртемнери: автоматтыг электрохарылзаа, кай каналдыг электрохарылзаа, радио харылзаазы болгаш радио дамчыдылгазы, телеграф харылзаазы болгаш медээлер дамчыдары.

Өөренирин күзээннерни электрохарылзаанын Новосибирскиде техникумунче чоруткаш, олар бо чылдың август 5-тен 31-ге чедир аңаа белеткел курузунга өөренир, оон сөөлүнде техникумга киирээнин шылгалдазы эгелээр.

Бодунуң шилип алган тускай эртемин айытпышаан, билиринишкиннерни техникум директорунуң адынга чоруткаш, олар бо чылдың август 5-тен 31-ге чедир аңаа белеткел курузунга өөренир, оон сөөлүнде техникумга киирээнин шылгалдазы эгелээр.

Бодунуң шилип алган тускай эртемин айытпышаан, билиринишкиннерни техникум директорунуң адынга чоруткаш, олар бо чылдың август 5-тен 31-ге чедир аңаа белеткел курузунга өөренир, оон сөөлүнде техникумга киирээнин шылгалдазы эгелээр.

Документилерни бо чылдың июнь 20-деи июль 31-ге чедир хүлээп алыр. Документилерни чоруур адрес: 667000. Кызыл хоорай. Кочетов кудумчузу, бажың № 53, Тыва АССР-ниң информатика будуруглези («Россвязьинформ»), кадрлар кылдыы, телефоннары 2-48-12, 2-23-90.

Телевидение

ИЮЛЬ 10

БИРГИ ПРОГРАММА
МОСКВАДАН

6.30 «Эртең». 9.00 Мультфильм. 9.10 «Кижи болгаш хөөлүү». 9.55 Уругларның музыка клуву. 10.40 «Мен көңгүс аңаа мен». Уран-чечен фильм. 12.00 ТМА. 12.15 Чугула репортаж. 12.30—13.00 «Аргентин аялгалыг танго» ансамблиниң көргүзүүү.

* * *

15.15 «Амыдыралдың көруш-күзүү». Алды сериалыг уран-чечен телефильм. 2-ги серия-зы. 16.45 «Соңгуургактарга». «Кунтар бистиң-биле хожа» 17.00 Уругларга — фильм. «Чашкы назынның сөөлгү таңы». 1-ги сериязы. 18.05 Мультфильмнер. 18.30 ТМА. 18.45 «Планета». 19.30 Күрүвеши Д. Шостакович аттыг квартети ойнаар. 19.40 «Мен көңгүс аңаа мен». Уран-чечен фильм. 21.00 «Үе». 21.40 ССРЭ-ниң Дээди Советиниң Эдилел палатазының Даргазы И. Д. Лаптев, ССРЭ-ниң улустуң артистери Е. Максимова болгаш В. Васильев телекөрүүчүлериниң айтырыгларынга харыылаар. 22.55 «Уран чүрүлгаиың метаморфозалары». Телефильмниң башгайы көргүзүүү. 4-ку фильм. 23.30 Шүлүкпү А. Поперечиняйниң чогаалыкчы кежээзи. 2-ги кезээ 00.50 ТМА. 01.10 «Мен көңгүс аңаа мен». Уран-чечен фильм. 02.30—03.20 К. Голейзовскийниң хореография композициялары.

ИЛИГИ ПРОГРАММА
МОСКВАДАН

8.00 Эртенги гимнастика. 8.20 Мультфильмнер. 8.50 Адам Смиттиң акша-хөреңгизи. 9.25 «Будактар». 9.55 Чылдың үелери. Июль. 10.40 Концерт. 11.25 «Армия болгаш... кезээ ажыл-агый». Телефильм. 12.00 «Өвүр-хевир». 13.00 «Россияның парламент медээчизи». 13.15 Москва Кремлиниң комендатуразының телевизиг-көргүзүглүг оркестри силерни чалаар. 13.55 РСФСР-ниң улус депутатларының бешки (эзлеглег чок) Съездизиниң ажыдыышкыны. 17.15—20.15 Россия ТВ-зиниң программазы. 18.20 Уругларга фильм.

КЫЗЫЛДАН

18.40 Медээлер.

МОСКВАДАН

18.45 Россия Президентизиниң сонгулгаларының түннелдериниң талазы-биле ужуражышкын. 20.15 «Тамчыктыг удуур, чаштар!»

КЫЗЫЛДАН

20.30 «Тыва сөөлөө». Медээлер, тайылбыр, интервью.

МОСКВАДАН

21.00 «Үе». 21.40 ССРЭ-ниң Дээди Советиниң сессиязында. 22.40—23.15 Россия ТВ-зиниң программазы. 22.55 — «К-2» Москва кинофестивалыняз.

УШКУ ПРОГРАММА
МОСКВАДАН

18.20 «Республика» көргүзүп тур. 18.45 Россия Президентизиниң сонгулгаларының түннелдериниң талазы-биле ужуражышкын. 20.15 «Тамчыктыг удуур, чаштар!» 20.30 Коллаж. 20.35 — 21.00 П. И. Чайковский. «Москва». кантата

КИНО

ИЮЛЬ 10-на

«НАЙРАЛ»: «Любовь с привилегиями» (2 сериялыг) 9.00, 11.40, 14.20, 17.00, 19.40 шактарда.

«ПИОНЕР»: «Двенадцать месяцев» 9.00, 12.00, «Клад рыцаря Милоты» 10.30, 13.30, «Коммандос» (2 сериялыг, Индия) 15.10, 18.00, 20.50 шактарда.

«КАА-ХЕМ»: «Бум-1» 14.40, 16.50, 19.00 шактарда.

«ВОСТОК»: «Похищенная» (АКШ) 15.00, 17.00, 19.00 (узатхан) шактарда.

Кызыл хоорай, Красноармейская, 100

Индекс 54241.

Редактор
В. Ф. ЧАДАМБА

ТЕЛЕФОННАРЫ: ◆ редактор — 3-43-34 ◆ эрдакчы-зы — 3-33-91; ◆ приемная — 3-34-26; ◆ харыысалгалыг секретарь — 3-34-92; ◆ эрдакчылары — 3-45-93. Кижилер ◆ партийни-организаторы болгаш идеология — 3-36-82, 3-36-25 ◆ советтер ажылынын 3-34-17, 3-34-98, ◆ үзүктүү — 3-34-49, 3-36-73 ◆ кедээ ажыл-агый — 3-41-16, ◆ культура — 3-39-15; 3-37-11; социал айтырыглар — 3-34-57; репортерлар бөлүү — 3-41-23, ◆ чагаа киллизи — 3-39-03; ◆ оскуга — 3-34-39, 3-34-93; ◆ корректорлар — 3-34-19, ◆ үнүүрүкчүлер — 2-27-41, ◆ соңгу келбейн болгаш — 2-32-75; ◆ бухгалтерия — 3-43-41.

Сонуп яторнин среда, четверг, пятница сүй юта хүннеринде үзеп чыгза 260 «этаж үзеп. Хемчээли 2 парлалгы амазы

Тираж 27007 экз.

Тыва АССР-ниң Ном үндүрер дер. полиграфия болгаш ном садылының керектериниң талазы-биле күрүне комитединиң гипографиязы. Кызыл Шетпиин болгаш Кравченко кудумчузу, бажың № 1.

Чарыг № 107.

Туранский
районный архивный
БИБЛИОТЕКА
им. А. С. Пушкина

Бүгү чурттарнын пролетарийлери, каттыжынар!

1925 УБЛДА УНСЕЗИЛЕТТИНГЕН

ШЫН

РСФСР-нин Компартиязынын Тыва рескомунун, Тыва АССР-нин Дээди Соведининг болгаш Министрлер Чөвүлелининг органы

1991 чыл
июль
11
четверг
№ 117 (14617)
(Чагыгар ортаа 6 коп).
Садар ортаа 20 коп.

БАЙЫРЛЫГ ХУРАЛ

МОСКВА. ИЮЛЬ 10, РОССЭТА. РСФСР-НИҢ УЛУС ДЕПУТАТТАРЫНЫҢ СЪЕЗДИЗИНИҢ БАЙЫРЛЫГ ХУРАЛЫ КРЕМЛЬДИҢ СЪЕЗДИЛЕР ОРДУЗУНГА АЖЫТТЫНГАНЫН ФАНФАРХӨГЖҮМҮНҮҢ АЯЛГАЗЫ МЕДЭЭЛЕПКЕН. РОССИЯНЫҢ БАШТАЙГЫ ПРЕЗИДЕНТИЗИНИҢ АЛБАН-ДУЖААЛЫНГА Б. Н. ЕЛЬЦИНИҢ ЭГЕЛЕП КИРГЕНИНГЕ БАЙЫРЛЫГ ХУРАЛДЫ ТУРАСКААТКАН

Россияның Президентизи Борис Ельцин РСФСР-нин Конституциязынга дүүштүр даңгырак кылган.

«Россия Совет Федеративтиг Социалистиг Республиканың Президентизининң хүлээлгелерин күүседирде, РСФСР-нин Конституциязын болгаш хоойлуларын сагыырын, оон суверенитедин камгалаарын, кижинин, хамаатынын эргелерин болгаш хосталгаларын, РСФСР-ниң улустарынын эргелерин камгалаарын, чоннуң мекээ хүлээдип даандырган хүлээлгелерин ак сеткилдиг күүседирин даңгыраглап тур мен» деп, байырлалдыг ёзу-...ле ол чарлаан.

Москванын болгаш Бүгүорустуң патриарх ламазы Алексий II байырлыг хуралга чүве чугаалаан болгаш Б. Н. Ельцинге йөрээл салып, апаа чаагай күзээшкиннерин илергейлээн.

РСФСР-ниң улус депутатарының Съездизиниң байырлыг хуралынга Россияның Президентизи Б. Н. Ельцин программиг сөс чугаалаан.

«Чоннуң бүзүрели дег улуг ат-алдар чок—деп, ол чугаалаан,— Россияның хамаатылары шилип алыышкынны боттандырган. Олар демократияның, реформаларның, кижинин төлептиг мөзүзүн эгидеринин оруун шилип алганнар». Президент эргелеп башкарылгазының кол утпаныышкыны — ол дээрге «тайбың демократтыг чаартылгалар дамчыштыр үндезин реформалар болур» деп, Президент демделээн.

РСФСР-ниң баштайгы Президентизиниң албан-дужаалын эвлээрининг ёзулалынга М. С. Горбачев чүве чугаалаан. Байырлыг хүн-биле Б. Н. Ельцинге байыр чедирбишаан, Россияның баштыңы ажылын төөгүнүң нарын үезинде эгелеп турарын, чуртта эң улуг республикага эң хынының реформаны амыдыралга боттандырар апаар дээрзин ССРЭ-ниң Президентизи демделээн. Кижилерниң чугула негелде-хереглелдерин хандырарының оруу-биле Россия Федерациязының, ында кирип турар республикаларның болгаш девискээрлерниң буруңгаарлаашкынын көргүзер практиктиг ажыл-херектерге чедишкиннерин РСФСР-ниң Президентизинге ол күзээн.

М. С. Горбачевтуң чугаазының соонда Б. Н. Ельцин-биле ходаарын тулчыкпаннар.

РСФСР-ниң барган Президентизи Б. Н. Ельцинниң албан-дужаалче киргеанинге турасказаткан РСФСР-ниң улуо депутаттарының Съездизининг байырлыг хуралының соонда оон кирижинчилерге Кремль ханазының чанында Биллиймео солдаттың хөөрүүге дириг чечектер салганнар.

ДҮҮН

КЫРГЫЛДА СООНДА ТАЙГАЖЕ

Барымын-Хемчикте «Хемчик» совхозтуң удуртулгазы хой кыргылдазын кыска хуусаада шыпаргыг чорудар дээш бүгү хемчеглерни ап турар.

Ында бо хүннерде кыргылда түлүктээн, хой кижи күжүн моонцээн, электрилиг болгаш хол хачыыл-биле 20 ажыг кыргыкчылар доктаамал ажылдап турар. Түскай мергежилдиг дөрт кижиниң дүк класстарынга быжыглаан. Пунктуның иштинде ажылдаар хүн чурумун, хой кыргыырының графигин, анаа дежурныйлаар харыысалгалыг специалистерниң эдилээн, кыргыкчылар араазында социалистиг чарыштың түңнелдерин үндүреринин дүрүмүн аскан.

Эрги-барлыкчылар бо чылын 32 кодан хойну кыргыыр. Ам 14 кодаргы кыргаан. Оон барык 7 тонна хире «чымчак алдынга» сорлоп алган. Дүүн малчыннар Андрей Донгак, Демир-оол Ховалыг олярның хойларын кыргаан. Баш санындан алган дүк ортумаа-биле 2 килограмм болган. Ол районда багай эвес көргүзүг болуп турар.

Кыргылда пунктузунуң ажылын оон эргелекчизи Лидия Сая багай эвес удуртуп, чарыштың түңнелдерин беш хонуктан доктаамал үндүрүп турар. Сөөлгү беш хонуктуң түңнелдээ дүүн үндүрген. Анаа дүржулгалыг кыргыкчылар Эрес-оол Саая, Вадим Саая, Александр Хомушку болгаш Шекпер-оол Кара-Сал олар тиңделчи болуп, планнатканнар.

Кыргылда пунктузунда столовая ажылдап турар.

Кыргаан хойну улаштыр чугаан соонда, малчыннар ырак, серинн тайгазөрже малын семиртип алыры-биле көжүп үнүп эгелээн.

Багыт-оол БАЙКАРА.

АЙЫЛ ЧОК ДЕП ТҮҢНЭЭН

Чоокта чаа «Молодежь Тувы» солунга корреспондент А. Филатенконун материалынга Улуг-Хем районда сураглыг Кара-Суг аржаанының чоок-кавызында радиациялыг айыыл бар боолу болур деп карамышкын илереттинген.

Ук чүүл үнген дораан Тыва АССР-нин Бойдус камгалалының талазы-биле күрүне комитединиң, хамааты камгалалының республика штабының, көдээ ажыл-агыйны химизастаарының талазы-биле республика станциязының, республикаанын санитар-эпидемиология станциязының, Тыванын геология-шинчилел экспедициязының, өске-даа албан черлериниң болгаш Улуг-Хем районнуң, Ак-Тургуг суурнуң Советтер органнарының төлээлери ук комиссиянның ажылынга кириишкен.

Дүүн Тыва АССР-нин Бойдус камгалалының талазы-биле күрүне комитединиң даргазы Д. Х. Ооржактың даргалаанывиле ук комиссиянын ажылын түңнээн хурал болган. Анаа комиссиянның кежигүннериниң, Кара-Сугда шинчилел ажылдары чорудуп турар «Березовское» геология-шинчилел каттыжышкынының төлээлериниң дыннадыгларын хынамчалыг сайгарып көргеш. Кара-Сугнуң чоок-кавызында кижиниг кадыкшылынга сөлдарлыг боолу болур онаа айыылдыг чүве чок деп, түңнелди комиссия үндүргеш.

Комиссияның үндүргени тодаргай түңнелиң чонга калбаавиле таныштырар сорулга-биле ону солуннуң эң чоокку бир үндүрүлгезинге чырыдар деп шиитпирге комиссияның кежигүннери келген.

БҮГҮН

РЕСПУБЛИКА КОНКУРУЗУ

Республиканың саанчыдарының XVI республика конкурузу Бии-Хем районнуң «Хадын» совхозунда эртип турар.

Сүт бүдүреринге тускайлаттынган ажыл-агыйларның, тодаргайлааргa, машина-биле сүт саап турар саанчыларның маргылдаазының боолу турары ол. Конкурска Бии-Хем Каа Хем, Кызыл, Улуг-Хем, Чөөн-Чемчик, Тандыңы, Барыын-Хемчик районнарның төлээлери киржип турар. Дүүн дүүп үезинде конкурстуң ажыдыышкыны болган. Тыва Агроүлетпүр эвилелининиң даргазының оралакчызы К. Ш. Ялаков маргылдаанга ажыттыган.

Бии-Хем районнуң мал ажылдакчыларының мурнундан Бии-Хем райкүүскомнуң даргазының оралакчызы, АҮК даргазы Ю. А. Чихачев конкурстуң киржикчилеринге байыр чедирген.

Районнарга болгулаан конкурстарның тиилекчилери бүгүн инек саарының талазы-биле арга-дуржулгазын солчуп, мергежилин көргүзүп, шенежирлер.

ДААРТА

ЫРАККЫ СОВХОЗТА

Кызыл районнуң «Тере-Хөл» совхозу республикада мал ажылының продукциязын бүдүрериниң талазы-биле чартык чыл онаалдаларын чедишкининг күүсеткен санныг ажыл-агыйларның бирээзи.

Ыраккы совхозтуң ажыл-ишчилери чартык чылда эът бүдүрериниң планныг онаалдазын 130.5 хуу, сүттүүн—108,1 хуу, дүктүүн—107 хуу күүсеткен. Мал кыштаглаашкынының байдалы нарын-берге-даа турган болза, тере-хөлчүлер 100 баш төрүүр малга онааштыр 80 хураганны, 76 бызааны, 83 күлүнүү, 92 иви болгаш 79 сарлык бызааларын камгалап алганнар. Улуг малдың баш санының камгалалы база багай эвес болган.

Тывага улусчу революциянның 70 чыл ойнга турасказаттынган чарышка Сарыг-Хөлде «Малчын» деп бода болгаш чылгы мал ажылдыг кооператив тиилекчи болган. Мурнакчы кооперативтиң кежигүннери чартык чылда 15 мүн ажыг рубль ырыг орулгалыг болганнар. Ажыл-агыйда оон-даа өске мурнакчы ажылдыг коллективтер эвээш эвес.

Совхозтуң ажчыл-ишчилериниң юбилейге турасказаткан мал-ёвказы даарта эгелээр. Анаа чартык чылдың түңнелдерин үндүрүп, шалыпчыларны шаннап мактаар.

Ниитиниң малынга — бижыг чем - суур

ЧАРЫШКА КИРЖИҢЕР

Тыва АССР-ниң Агроүлетпүр эвилелининиң Президиумуу 1991 чылда бригадалар, фермалар, совхозтар болгаш районнар араазында ниитиниң малынга чем белеткелининиң талазы-биле республика чарыжының негелделерин доктаадып бадылаан.

Ниитиниң малынга чем белеткелининиң түңнели дээш аажок улуг харыысалга совхозтарның, мал чеми белеткээр бригадаларның, мал ажыл-агыйлыг тускай бригадаларның, фермаларның, звеноларның, арендаторларның, районнарның АҮК-терининиң болгаш республиканың Агроүлетпүр эвилелининиң удуртукчу бүрүзүнге онаажып турар деп ук доктаалда айыткан. Мал чеминиң белеткечилериниң бедик бүдүрүкчүлүг ажылдаарынга улуг идигни, бир эвес ону чөптүг, билдиглиг ажыглаар болза, ажыл төлевири база бээр ужурлуг. Оон-биле кады отъ-сигенин ажаап-белеткээринин хуусааларынга хамаарыштыр тургустугган саналжылга өртектерин белеткеттинген мал чеминиң шынарын көрүп доктаадыры, мал чеминиң белеткелинче бүгү кижилерни мөөнээнин, совхозтарның болгаш районнарның бар-ла күш-ажыл курлавырларын кириширгенин өөренип көөрү чугула. Ол бүгү барымдаалары өөренип көрүп, Тыва АССР-ниң Агроүлетпүр эвилелининиң президиумунуң **доктаатканы болза:**

1. Мал чеминиң белеткелининиң айыыл (июль 10-даи август 10-га чедир түңнелдеринде эвлечег чок садар кылдыр дараазында түүлдерни үндүрүп бээр:

— мал чеминиң белеткелининиң планныг хемчээлинин 90 хуудан эвээш эвес күүсеткен арендаторларга, звеноларга, бригадаларга:

I чер дээш — «Москвич» автомобиль

II чер дээш — сигеи сараттаар машина

III чер дээш — сигенни дүүглеп пресстээр машина

— мал чеминиң белеткелиниң планныг хемчээлин 85 хуудан эвээш эвес күүсеткен совхозтарга:

I чер дээш—«Москвич» автомобиль

II чер дээш — «УАЗ-452» автомобиль

III чер дээш — «МТЗ-82» трактор

— ниитиниң малынга чем белеткелининиң планныг хемчээлин 80 хуудан эвээш эвес күүсеткен районнарга:

I чер дээш — «УАЗ-469» автомобиль

II чер дээш — «УАЗ-452» автомобиль

III чер дээш — автобус.

Мал чеминиң бүгү хевирлеринин белеткелининиң түңнелдерин-биле эвлечег чок садар кылдыр дараазында түүлдерни үндүрүп бээр:

— мал чеминиң белеткелининиң планныг хемчээлин 120 хуудан эвээш эвес күүсеткен арендаторларга, звеноларга, бригадаларга:

I чер дээш — «Москвич» автомобиль

II чер дээш — «МТЗ-82» трактор

III чер дээш — «УАЗ-452» автомобиль

— мал чеминиң белеткелининиң планныг хемчээлин 115 хуудан эвээш эвес күүсеткен совхозтарга:

I чер дээш — «Москвич» автомобиль

II чер дээш — «УАЗ-452» автомобиль

III чер дээш — автобус

— мал чеминиң белеткелининиң планныг хемчээлин 110 хуудан эвээш эвес күүсеткен районнарга:

I чер дээш — «УАЗ-469» автомобиль

II чер дээш — «УАЗ-452» автомобиль

III чер дээш—автобус.

— 300 тоннадан эвээш эвес сиген белеткээн коллективтерге автобус үндүрүп бээр.

Ук доктаал-биле республика чарыжының түңнелдерин үндүрер талазы-биле комиссияның составын Агроүлетпүр эвилелининиң даргазының оралакчызы А. З. Бахарев баштадыр доктааткан.

Чарыштың түңнелдерин август 10-да мал чеминиң белеткелининиң айының түңнелдери-биле болгаш сентябрь 10-да малга чем белеткелиниң доостуру-биле үндүрер.

КЕСКЕН СИГЕН ЧААГАЙ ЫДЫ

Бо чылын час орай дүжүп, соок, донаттыг-даа болган болза, июнь эгезинде чаъс чаап, чылаапының ачызында отъ-сигенниң үнгени эки болган. Бо хүнзерде Барыын-Хемчик районнуң сиген шөлдеринде чайгаар үнген-даа, хөй чылдыг тарымал сигенниң-даа үнгени эки, кезилдени дораан эгелеп болур апарган. Ылангыя шык черлерде, хемнер унунда чайгаар үнген сигенниң үнүжү эки. Ынчангаш ажыл-агыйларга доп-дораан хол кадыырлары-биле сиген кезер звеноларны, бригадаларны четчелеп тургузуп, ажылдадып үндүрери негеттинип келген.

Моон мурнунда чылдарда кожуунуңуп кайы-даа ажыл-агыйынга сиген кезилдезинче июль 15-тин соонда эгелеп кирип турган болза, «Хемчик» совхозтуң сигенчилери ол ажылды ам айның бир дугаар хүнүнден эгелээр деп шиитпирлээн. Совхозта Амыр Конгарович Кара-Салдын удуртканы 18 кижилиг аренда керээзи-биле ажылдап турар мурнакчы сигенчи звенозу хөй чылдыг сигенниң шенелде кезилдезин июль 1-де Боом адаанда 82 га сиген шөлүиге эгелээн.

— Сигенивис таптыг-ла кезер өйүнде чедип келген-дир. Чечектелип эгелээн. Оон орайтаар болза, оон чемиштиг шынары кудулаар, кадып эгелээр. Болуп, ажаап ап, сараттаап турда-даа, төктүр, хорамчалыг болур чүве. Ам кезип алгаш, бо-ла шөлдерден күзүн база нйн дугаар дүжүттү алыр бис — деп, Амыр Конгарович чугаалап турду.

— Бо чылын каш тонна сиген кезип алыр планныг силер, кайы хире шөлде сиген тараан силер? — деп, Амыр Конгаровичиден айтырдывыс.

— План ёзугаар 786 тонна чулуктуг мал чемин белеткээр ужурлуг бис. Колдуунда сугтаттыг черлерде 264 гектар черде янзы-бүрү мал чемнери культураларын тараан, ажаап, суггарып тур бис. Чылдың байдалы, сигеннин үнүн турары-биле планывысты ажыр күүседир аргаларывыс черле бар хире. Чүгле кестинген сигенни прресстээр бе, сараттаар бе деп айтырыг туруп турар. Эки курганаш сараттаар, болдунар шаа-биле пресстээр деп шиитпирлеп тур бис. Мурнуку чылларның дуржулгазы-биле сараттаан сигеннин үрелип, чыдыыры хөй боор, а пресстээрге, оон тоглап, төктүрүү хөй боор чүве. Ынчангаш чидириглерни болдунары биле-ле эвээжедир дээш сараттаарын-даа, пресстээрин-даа кончуут хынамчалыг кылыр бис — деп, ол чугаалады.

Бо сигенчи звенода 7 трактор-ну чайгы үеде быжыглаан. Ам оларның чүгле ийнзин сиген кезилдезинче киирген. Совхозтун өске ажылдарын кылып турган тракторларны удур септеп, сиген кезер, бөлеринге, сараат кылырынга, пресстээринге таарыштыр дериир ажыл-ла хөй. Оон кадында он кижи амгы үеде доктаамал сиген шөлдерин суггарарында ажылдап тураалар. Звенонуң удуртукчузу Амыр Кара-Сал боду трактористдаа, эдикчи-септекчи-даа апарган турар. Оон ажылынга хамаарылгазындан ёзулугла амгы үенин тыва фермерининг овур-хевирин үлегерлей көрүп болур. Ажылынын төнчү түннели дээш амыр-дыш билбес бо кижинин чүгле бодунуң звенозунуң ажыл-херээ дээш эвес, а ниитин совхозтуң чер ажылы дээш доктаамал сагыш човап чоруурун, харын-даа кожазы «Бардык» совхозтуң тараа, сигенинин кайда, канчаар үнүп чыдарын билирин иштимде магадап турдум. Черинин ёзулуг ээзи деп чүве ол-ла болгай.

Сигенчи звенода оон тургустугганындан бээр доктаамал ажылдап келген Седип-оол Хомушку, Михаил Хертек, Көк-оол Саая ышкаш хоочуннар оон кол өөзэн тургузуп, чеднишкинниг ажылижин магадылап турарлар. Звенонун аныяк сигенчилерин хоочуннарының үлегери-биле ажылдап турарындан ниитин чедишкин чедип алдынып турар.

Совхозтуң сиген шөлдерин моон мурнунда чылдарда хуу чоннуң-даа, хөй-ниитиниң-даа малы саза базып, чип турганы чажыт эвес. Бо чылын совхозтуң директинязы-биле көдээ Совет бүгү бар малды сиген, тараа шөлдериндеи ырады, чайладып үндүрериниң шынгыы хемчегларин алган. Оон түннелинде суур чоогунда каш-ла санныг мал артканын сигенчилер таарзыганы-биле чугаалап турдулар.

«Хемчиктин» сиген шөлдеринде мал чеминиң белеткеля эгелээн. Сиген шөлүнче баштайгы киргеи тракторун соондан дескя кестинген диляидек чер шөйлүп чыдып каап чор. Оон соонда өске трактор база-ла погаан сиген шөлүнче эжиндирип киирипти. Кестинген сигеннин чаагай чыды думчукка хап турду.

Чкалов МАНДЫЫНЧЫ.

КЕЗЕР ЧЕРЛЕР ХӨЙ

Солуннардан номчуп орарга, ыраккы мөңгүн-тайгажылларга сиген кезер черлер дыка хереглеттиниң турар боор чүве-дир. Малчын районга ындыг черлер ховар турда, кобальтылыг Хову-Аксының девискээрлеринде, Тандыңы-Уланың эдектеринде элбек сигенниң чыл-чылы-биле ажыглаттынмайн, чыдып каап турарын харааадап болдап кээр мен.

Хову-Аксында хууда мал-маганныг кижилер малынга сиген кезип аарда, оон чооккавызы алаактарны, шөлдерни чычаннарлыг, мотоциклдержиг эргий шаап тургаш, курлак чедир терең сигенни хол кадыырлары-биле кезеринге эптиг чымчак оттуг, сөөртүп алырынга таарымчалыг черлерден сигенноор улус болгай. Дыка хөй черлер анаа-ла чыдып каап турар.

Улуг-Ажык, Биче-Ажык девискээрлери, Үнгеш-Хем уну дээш чүнү чүү дээр боор. Совхозтарның сиген кезер күчүлүг техниказы-биле чеже мал чемин белеткеп ап болбас деп.

А Хову-Аксында сиген кезер машиналарлыг, трактор-ларлыг кижилер санныг-ла болгай, мал чеми колдуунда-ла хол-биле белеткеттинер. Ынчангаш машина күжү-биле кезип ап болур хайыраан сиген-ширбиилдин хилис баарын доктаамал көрүп келдивис.

Ынчангаш ыраккы Мөңгүн-Тайганың сигенчилери Хову-Аксынга кээп, бо чоок-кавыга мал чеми белеткээрин дугуржүр болза ажырбас хире деп бодаар мен. Кобальтылыг комбинат ам дээрезинде мал азыравайн турар. Анаа сигеннаг черлер тергеге бешки дугуй-биле дөмей-ле...

Оюн КОРОДА.

РЕСПУБЛИКАДА СИГЕН БЕЛЕТКЕЛИ

Тыва Агроүлетпүр эвилели чугула кампанниялар үезинде ажылдын канчаар чоруп турарының дугайында медээлерни, сан-чурагайларны чыып турар. Амгы үеде мал чеминиң белеткелининиң дугайында медээлер көэп турар болбайн аам. Шак ынчаар июль 10-нүң медээзин ёзугаар алырга, республикада 2306 тонна сиген белеткеттинген. Эң хөй сигенни—774 тонзаны Улуг-Хем районнуң ажыл-агыйлары белеткеп алганнар. Бии-Хем, Таңды районнарның сигенчилери тус-тузунда 500 болгаш 400 тонна сигенни белеткээн.

Оон-биле каты Эрзин болгаш Өвүр районнардан белеткеттинген мал чеминиң дугайында кандыг-даа медээ келбээн. Медээ ёзугаар Бай-Тайгада чүгле 15 тонна, Барыын-Хемчикте 40-не тонна сиген белеткеттинген.

Ниитизи-биле черле кандыг-даа медээ алыры Улуг-Хем, Бии-Хем, Каа-Хем районнарда эки боолу турар. Оон дыннадыглар кажан-даа саалавас. А эң-не бергези—эң чоок Кызыл район боолу турар.

НЕМЕЛДЕ ХЕМЧЕГЛЕР

1991 чылда күрүнениң тараа болгаш аъш-чемниң өскеда курлавырларын тургузар талазы-биле немелде хемчеглерни тодаратказын айтыышкынны РСФСР-ниң Дээди Соведининг Даргазы биле РСФСР-ниң Министрлер Чөвүлелининг Даргазы июль 8-те хүлээп алган.

1991 чылда киргеии күрүнеге тараа дужааганының албан төлээр аъш-чем үндүрүүн арттырганы-биле чергелештир ол документиде күрүне курлавырынче тараа садарынга колхозтарның, совхозтарның тараачын (фермер) ажыл-агыйларының экономиктиг сонуургалын болдурары-биле рыноктун чамдык идиг беришкиннерин тодаратказын.

Ылангыя үндүрүг көрдүнмээн ажыл-агыйлардан тараазы аъш-чем үндүрүүдеи ажыр сатказ таварылгага дуруруштуган өртек-биле садып алыр, көдээ ажыл-агый техниказын, материал-техниктиг курлавырларны болгаш чоннуң хереглел бараанарын күрүнеинин мөөнээр болгаш үүрмектээр өртектерн-биле 1991 чылдың III болгаш IV кварталдарында уткуштур садып, идиг көргүзер.

Аъш-чем үндүрүүдеи ажыр сатказ тараа дээш 50 хуу чедир хостуг орнажыр валюта ёзугаар, даштыкыдан тараазы херек кырында садып аар өртек-биле төлөөр валюта акша-хөреңгизиин 1992 чылдың март 1-ге чедир ажыл-агыйларже шилчидер.

Күрүне курлавырынче сатказ гречиханы, ристи болгаш бобы культураларын хостуг керээлиг өртек ёзугаар төлээр.

Саттынган хлеб, үс алыр культуралар болгаш картофель дээш уткуштур садарыбиле 100 мүн чиик автомобильдерин, 200 мүн соодукчуларны, 150 мүн хеп үүур машиналарны, 200 мүн телевизорларны (бүгү хереглеттиилерин 1991 чылдың ийнги чартыынга фондуларын эвээжеткенининг күселиг-биле) немей тускайлаар.

Адаттынган курлавырларның болгаш бараанналарның 10 хуузун болбазырадылга болгаш белеткел организациялар ының коллективтеринче шилчидер.

Күрүнеге сатказ тараа дээш валюта акша-хөреңгизин колхозтарның болгаш совхозтарның, тараачын (фермер) ажыл-агыйларын болгаш көдээ ажыл-агыйның өске-даа будүрүлгелериниң агар санынче РСФСР-ниң Даштыкы садыг банкызы тараазы күрүне курлавырынче садып дооскан соонда үш ай хуусаа дүргүзүнда боттандырар.

Ажаалдаже хаара тутказ ажылдакчыларга, оон иштинде үлетпүр будүрүлгелериниге төлевир кылдыр бээр тараазын, картофельдиң, ногаанның болгаш чимистиң кайы хирени бээрин база чурумун көдээ ажыл-агый продукциязының будүрүкчүлери бот-тускайлаң тодаразыр.

Ажыл-агыйларны үрезиниң-биле хандырар, дугуруштунган өртек-биле тараазы өске эвилелдешкен республикалардан садып алыр талазыбиле чингелделиг хемчеглерни ук айтыышкында база тодаратказын.

Аъш-чем үндүрүүниге болгаш күрүне чагыынга киришиктир чедир дужаавааи тараазының хемчээлинче киришиктир күрүне курлавырындан хлеб продуктуларын болгаш комбикормну бээриниң фондузун 1991 чылдың ийнги чартыынган эгелеп РСФСР-ниң составында республикаларның Министрлер Чөвүлелдеринге, крайкүүскомнарга болгаш облкүүскомнарга эвээжедирип көрдүнген.

КОСМОС ШАКТАРЫ ЧҮНҮ КӨРГҮЗҮП ТУРАРЫЛ?

ИЮЛЬ

Сагыш-сеткилдиң ниити хөлзээзининиг дүвүрелии барымдаалааргa, авария-даа, ол ышкаш өске-даа айыылдыг тавариылгалардың, ылаңгыя өрт болгаш суг халавының, хөй кезии июльга хамааржыр болганындан бо ай ол талазы-биле будуа чылдың рекорду боолу болур. ССРЭ девискээрииге көзүлбеспдаа болза. Хүн биле Ай (ийи) туттуруушкуну болур. Хүн туттуруушкуну июль 11-де, ай—26-да. Агаар-бойдустуң хенертен удаа-дараа өскерлип турары болгаш чер иштикин амыр-соксаал чок дойлуушкуну кижинин утаан-медерелиниге багай салдар чедирер. Ынчан кижинин мага-бодунуң байдалы черле ындезинза чиктии сүргей апаар. Нерв системазын камнап камгалаар: нервилер үзе-чаза шаптырып, үреллп болур, а ол үенин салдарынга алзы каапкаш, овааырымча чок херек кылыпсынарза, амыдыралынарны улам нарыядыптар чадавас. Июльдуң чагыы мындыг: политиканы эвээш чоруткаш, техниканың айыыл чок чоруунче хөй хичээнгей салыр!

Орук транспортунга озал-оңдактыг болуушкуннар болгаш авария 3-12 болгаш 23-31 хүннерде хөй болур. Июль 11—сагыш-сеткилге эң-не аар-берге хүн.

Июль 11-12—ай чаазы. Июль 26-да ай долу төгерик апаар.

Монгуш ОРИОН.

ЧАЗАЛГА

№ 115 «Шынга» парлатынган «Херээженнер айтырыын—бирги чүве» деп чүүлде чурттуң херээженнер съездизинче баар делегаттарның аттарын киирген турган. Аянгаты школазының башкызы К. О. Сааяны делегат кылдыр соңгаан турда, С. Н. Аракчаанын ады авторнуң буруузу-биле шын эвес киргеп.

Частырыг дээш К. О. Сааяга, С. Н. Аракчаага, солуннуң номчукчуларынга буруузувус мииниг тур бис.

Депутаттар бөлүү

АЖЫКТЫЫН БИЛИП...

Эрзин көдээ Советинин № 1 депутаттар бөлүүнүн ажылының дугайын маңаа чугаалап көрейн. Тамара Чамыян удурткан ол бөлүктүн ажылының планы-биле таныштым, ол хөй талалыг. Оон алгаш көөрге, сонгукчулар-биле харылзажып ажылдаарын депутаттар чугулалап турар деп чүве илдең. Чонның чурттап турар черинии аайы-биле кижизидилге ажылын депутаттар бөлүүн дамчыштыр чорударының эптиин депутаттар херек кырында көрген.

Бо депутаттар бөлүүнде сес депутат бар. Кижи бүрүзү округунга чорудар ажылын планнап алган. Чылда ийи удаа депутат бүрүзү сонгукчуларынга отчедуп бээр. Көрдүнген график ёзугаар сонгукчуларны хүлээп ап турарлар. Округтарже үнүшкүнгерия кылып турар депутаттар база бар, Сонгукчулар-биле харылзаанды кошкатпас дээш чамдык таварылгада бижимел харылзаанды ажыглап турарлар база бар болду. Кижилер-биле ажылдың янзы-бүрү аргаларын, чедингир хевирлерин ажыглаар дээш дилээшкиннерни кылып турарын ол көргүзүп турар. Депутатар рейдизин чорударын база практикалап турарлар. Кол кичээнгейни оон дээштиин чедип алырынче угландырып турар. Чижээ, магазиннерге хынналдаар чаңгыс энес удаа чоруттуңган. Ажылчын контроль бөлүү-биле чоруткан ол хынналдарның түңнелдерин албан черлериниң удуртукчуларынга дыннадып, айтырыг тургузуп, хемчеглерни ап турар.

Чаагайжыдыгга талазы-биле округтарда ажыл база кылдыңып турар. Огородтуг өгбүлелерни деткимер сорулга-биле сүт хандырылгазын эки-жидерин депутаттар чугулалап турар. Оон-биле уруглар ойнаар шөлдүң септелгезинин айтырыын көдээ Советтин бо чылда ажылының планынче киирген. Округтарның чаагайжыдыгазын чугула деп көргеш, анаа хамаарыштыр чурттакчыларның тургузуп келгени түүлдерни планда киирген ынчангаш таварылга энес.

Депутаттар бөлүү аныяктар-биле ажылды база чугулалап турар, Чаагай чанчылдарга оларны кижизидер, өөредир талазы-биле хемчеглер база алдынып турар «Тыва чанчылдарны аныяктарга» деп темалыг кежээни организастап эртиргеп. Депутат эмчилер аныяктарга лекцияларны база номчуп турар. Өске черлерден ажылдаары-биле биске келген специалистерни бажыңбиле хандырар айтырыгларны чогумчалыг шиитпирлежирингге база сонуургалыглар, де-путаттарның талазындан оларга деткимче көргүзеринии хемчеглерни ап турарлар. Бо болүкке хамаарыштыр чугаалап тура, дараазында түүлду черле демдеглеп кагза деп бодал бар, корум-чурум үреэшкиннерни болдурбас сорулгабиле, пазы четпээнер-биле кижизидилге, тайылбыр ажылын чорудуп турары эки. Адалелер-биле харылзаал багай эвес. Кижилер-биле харылзаалыг ажылдаарының ажыктыын олар билип турарлар. Оон-биле кадыг депутаттар бөлүүнүң кичээнгей салып турары база бир чугула айтырыы бар. Ол — садыг хандырылгазы. Бараанналрын хоортап, чедишпейн турарыбиле, магазиннерде байдалдарны, бараан хуваалгазын канчаар чорудуп турарының байдалын хынаар сорулга-биле рейдилерни чорудуп турарлар. Бир кижиге көрдүнген үлүүн ег-бүле чедиштир ап турар бе деп айтырыг оларга хамаанчок эвес, депутат кижиге чуруттакчылар ол-бо айтырыгны тургузуп кээр болганда, ажылдаар апаар. Ол хынналдарның түңнелдерин чогуур албан черлеринге дыннадып киирериндер аңгыда кезээ Советтиң президиумунуң хуралдарынга чугаалажып турар.

Депутаттарның сонгукчулар-биле сүмележип, саналдар кииргенин-биле баразын орнажып, садыг кылып бир хүнүү тургускан. Айның бирги неделязының баштайгы суббота хүнүнде оны эрттирерин көрдүнген. Ынчан сизы-бүрү баразынарны кижилер экжеп, орнажып ап болур ийикте, азы хостуг өртек-биле садып болур. Салыгламкының ыяш аргазын деткип турар улус хей. Оны өске районнарга база ажыглап болур кижилерге ажыктыг болур кылыр дээн. Депутатгар бөлүү бо хүнүнде ажылын мыкыг утпакынчыкшыг чорудуп турар. Чонуң бодүзелиг шын-экзары чугула деп чүвени олар эки билип турарлар.

Татьяна ДИВИЙ

Тыва АССР-ниң Дээди Советиниң ажылдакчызы.

Кызыл хоорай.

Лекция пропагандазы

ЧАА НЕГЕЛДЕЛЕР ЁЗУГААР

РСФСР-ниң «Билиг» ниитилелиниң Уставын эрткен чылдың декабрьниң төмчүзүнде болган Россия Федерациязының «Билиг» ниитилелиниң IV съездизинге бадылаан. Солуунуң номчукчулары ниитилелдиң чаа Уставынга, оон негелделеринге хамаарыштыр тайылбыр бээрин дилеп турар. Ону бырымдаалаан, бистиң корреспондентивис республиканың «Билиг» ниитилел организациязының баштаар черинии даргазының бирги оралакчызы, Тыва АССР-ниң улус депутады К. Д. Будук-оолга ужурашкаш, элээн каш айтырыгларны оон салган.

— РСФСР-ниң «Билиг» ниитилелиниң ролюнуң болгаш сорулгаларының дугайында чаа Уставта чүүү айтыкталыл, Кара-Сал Домбаланович? Кысказы-биле тайылбырлап берип көрүмерем.

— Ниитилелдиң ролюн болгаш сорулгаларын оңда тодаргай бижээн РСФСР-ниң «Билиг» ниитилелиниң чаа Уставын ёзугаар алырга, республиканың «Билиг» ниитилел организациязы болза эргежок чугула теоретиктиг билиглиг болгаш профессионал белеткелдиг эртем-билиглерни неп-тередиринге база практикага ажыглаарынга киржир күзелин илереткен эртемденнерниң, түскай эртемниглериниң, чогаадыкчы интеллигенциянын ботбашкартынар эки тура чыгыдыышкын хөй-ниити организациязы болур. Ол эң ховар чыгыдыышкын организациязы турган болгаш ынчаар артар. Амгы үе-чадавада чурттуң, республиканың социал амыдыралынга биспиң ниитилелдиң ролю өзер. Ол рольду өстүрерде ниитилелдиң ажыл-чорудулгазынга үндезин, хаңы чаартылгалар херек болуп турар.

Ниитилел эртем билиглерни неп-тередир талазы-биле ажыл-чорудулгазынга ниити национал сорулгаларны шиитпирлээринге идиги бээр. Ол болза чуртту экономика, эртем-техника, социал, болгаш гуманитар адырлар талазы-биле мурнакчы күрүнелерниң деп-нелиниге чедирери, демократтыг күштерни сыры-ктыштырары, улустуң сагыш-сеткилин кадыкшыдары, интернационализмни улустарның найыралын быжыглаары база хөгжүдерн, гуманныг, демократтыг ниитилелдиң идеалдарын бадыткаары болур.

Ёзулуг билиглерни неп-тередири биспиң кол сорулгавыс болгай, ол болза чонувустуң сонуургалдарынга бүрүнү-биле дүүшкен турарын чугулалап демдеглээр бодаан мен. Оларның эргежок чугула негелделерин хандырарынче угланган биспиң амыдыралывыстың хөй болуушкынарының бүгү талааларының дугайында, шын дүргеп медээлерни ажылчы чонга бээр ужурлуг бис.

«Билиг» ниитилелиниң ажыл-чорудулгазынга шын үнелелди бээр барымдаа болза, чонга берип турар билиглериниң эртемге үндезилеттингени, шинчилиг болур. Чаа Устав ёзугаар лекцияларның идеологтуг болгаш политиктиг утка-шынарларына хамаатылар, коллективтер, партия болгаш өске-даа организацияның хомудалларын, бир эвес «Билиг» ниитилелиниң сорулгаларынга үдурланыышпас болза, ниитилел оны чугаадажып көрбес. Амгы үеде РСФСР-ниң Компартиязының Төп Комитединиң партия комитеттери-биле ниитилелдиң организацияларының харылзаалыг ажылдаарының дугайында докладтаал хүлээп алырын маңаа турар бис.

— Ниитилелдиң ролю өскен, сорулгалары улгатканда-дыр. Лекция пропагандазын амгы үеде кандыг чугула айтырыгларже угландырып турарыл?

— Биспиң хөй национал-лыг күрүнебистиң экономиказын болгаш политиказын экижидер ажылды күштелдиреринче ниитилелдиң кежигүннериниң бүгү ажыл-чорудулгазын угландырган бис. Тываның агро-үлетпүр комплекизинин ажылын экижидери чугула айтырыг болуп турар, чүге дээрге кедээ ажыл-агый биспиң экономикавыстың кол адыры болгай. Национал орулганың 40 ажыг хуузу оон тургустурган. Ону доктаамал болгаш ажыктыг хөгжүдери республиканың экономиктиг база политиктиг күчүзүнге салдарны чедирер. Сөөлгү үеде комплекстиң ажыл-чорудулгазын экижидери-биле организас-экономиктиг хемчеглерни ап турза-даа, байдал хевээр арткан. Дыка хөй продуктуларның бүдүүлгези эвээжээн, чидирии көвүдээн, шынары кудулаан, амгы үеним технологиязы чох болуп турар. Экология байдалы болгаш суг чүрүмү баксыраан. Күш-ажылды организастаарының дешпилгелиг чаа аргаларын ооржум неп-тередип келген «Арат болгаш тараачыл ажыл-агый дугайында», «Кёдээнин социал хегжүлдезиин дугайында», «Чер дугайында» Тыва АССР-ниң хөөй-луларының улус ажыл-агыйында, социал-экономиктиг хегжүлдеге ужур-дузазын, оларны амыдыралга боттайдырарының ажыктыг аргаларын билдингир болгаш бүзүренчиг кылдыр тайылбырлаары эң-не чугула болуп турар. Бо ажылга эртемденнерни, башкыларны экономистерни, кедээ ажыл-агыйның түскай эртемниглерин хаара тудар сорулганы салган бис.

«Билиг» ниитилелиниң ажыл-чорудулгазының кол угланыышкынны делегей байдалының база совет даштыкы политика дугайында лекцияларны номчууру болуп келген. Биспиң чурттап турарывыс бөмбүрзекте чээрби чүс чылдың сөөлгү чылдарында дыка улуг ханы өскерилгелер болган, оон уламыңдан биспиң амыдыралывыста өскерилгелер болуп турар-дыр. Оон уламыңдан бо ажылывысче киләэнгейни кошкадып болбас ужурлуг бис.

Интернационалчы кижизидилгени экижидеринге, националдар аразында харылзааларны чогумчалыг болдурарынче угланган ажылдарны улам күштелдирер сорулга салдыңган.

Допчузу-биле чугаалаарга, биспиң ажылывыстың кол угланыышкынны мыңдыг-дыр. Ниитизи-биле алырга, чорудуп турар ажыл-керектиң хемчээли улуг, ону үстүүде чугаалаан мен.

— Ниитилел хөй-ниити организациялары, чогаадыкчы эвилелдер-биле кандыг хандыр-ааллыг ажылдап турарыл?

— Советтерниң улус депутаттары, политиктиг партиялар, хөй-ниити каттыжышкыннар болгаш организациялар, шимчээшкиннер-биле «Билиг» ниитилели бир лемниг калы ажылдаар, бот-боттарыңга дузалажыр, аразында дүүрүлгалыг болур. Ол болза билиглерни чедишкинниг неп-тередиринге, лекция пропагандазының шынарын экижиринге, дээштиг болдурарынга улуг салдарны чедирер. Ынчаар болганда, ол кады ажылдажылганы неп-тередири чугула болуп турар.

Ниитилел лекторларның санын көвүдеринче, анаа республиканың эртемденнерин, түскай эртемниглерни, юристерин, эмчилерин, башкыларын, улус депутаттарын хаара тударынче кичээнгейни салып келген, иорн соңгаар-даа салыр. Олар чон ортузунга билиглерни неп-тередиринге биче эвес үлүүн киирерлер.

— Ниитилелдиң сам-хөө-ажыл-агый ажыл-чорудулгазынга хамаарыштыр каш сөстен чугаалап берип көрүнерем, Кара-Сал Домбаланович?

— Чурттуң экономиказында кризис «Билиг» ниитилелиниң организацияларының дугайында чугаалап бергеннер дээш четтирдим. Кара-Сал Домбаланович.

Интервьюну Таан оол ХЕРТЕК алган.

АЖЫЛЫ УРЕТҮҢНЕЛДИГ

Бистиң районнуң мал аарыгларынга удур демисел чорудар станциязының ажылдакчылары — мал эмчилери наантининң болгаш хуу кижилерниң шээр база мыйыстыг бода малдарынга янзы-бүрү камгалал тырылгалар биле хамаажакшыннарны чорудуп, оон түңнелдерин аналитер аайы-биле хынап турар. Ол-ла хынаалдардан илереэни болза, бо чылдың часкы профилактика ажылдарының үезинде «Чыраа-Бажы» совхоз биле «Хорум-Даг» колхозтуң Шык-Бажы болгаш Дөн-Терек сүтбараан фермаларындан туберкулёзтан аарааң саап 4 инекти илереткен. Оларны колаңнан үзүп чорударының хемчеглерин ол дораан алган.

Түс-түс ажыл-агыйларда болгаш районнуң үксаажыдылга станциязында бактаап киргеп эр малдар—кошкарлар, хуналар, бугаларның байдалдарын база хынаан. Олар кадык болган, 1572 чылгага тарылганы чорукган. Олардан аарыг мал илереэээн. Мыйыстыг бода малга Сибирь яазавазы биле сырыңгыга удур тарылганы организастаан. Кеш атаанын шаашкаанга удур профилактиктика ажылдары чорууттуган. Чаш анай хураганнарның ак шынган аарыындан хемчеглерни удур тарылганынче 48 мүн ажыг башка чорударны чедип алган.

Мал-маганның аарыгларынга удур профилактика ажылын үезинде чорудуп, анализтиг түңнелдерниң отчёттарын хажыдыышкын чокка кууселип, кызыгаак ажыглыг мал эмчилерине «Искра» совхозтан Александра Монгуш, «Тыва» совхозтан Александра Куулар, Чалбананың үксаажыгылга будурулгезинден Байыр Очаавич хемаарыштырып болуп. Олар боттарының ажылынга шын үлегерлиишкинни тып алганнар. А «Большевик» совхозта Надежда Кара-Сал ынчаар эвес кижи: ол отчёт-чүүлдүг болгаш шуурга чорукчы көргүспээн.

«Искра» биле «Хөндергей» совхозтарда ниитиниң малының маңнга моон мурнунда брусел-ез аарыы турган. Ол аарыг ам долгузу-биле узуткаттынган.

Районнуң чамдык ажыл-агыйларынга эрткен кыжын безин маагы аарыы турган. Ону «Искра», «Хөндергей», «Чыраа-Бажы» совхозтарның малдарындан илереди тыпкан. Ол ажыл-агыйларның мал эмчилери аңаа удур шиитпирлиг хөделеген соонда, ол аарыгның когун үзе ынчаан.

А район төвү — Чадаана хооралда ийи фельдшер бар. Оларның аттары бо: Руслана Монгуш, Чысынмаа Оюар. Хооралга бо часкы профилактика үезинде ядзы-бүрү аарыглаарга удур 434 мыйыстыг бода малга хынаалдаларны олар ногуткан.

— Хооралга чурттакчыларының малының баш санын четчиондиле хынаалап албайн турар. Оон калында кандыг-бир тарылга кылдыраалда база-ла ынаыг: организастап шыдаавас, суруун эккелбес. Бир эвес кандыг-бир кижиниң малы аарый бээр болза, ол эзенгеедээ, өске-даа кижилерге бүгай салдарлыг болур — дел, Чысынмаа Серенмаевна чугаалап турар.

Чонның хуузунда мал-маганының эмнел, дуза көргүзер дээш мал эмчилериниң Чыраа-Бажында «Айболит» деп кооператив ажыллап турар. Ынчалза-даа оларның халаавыглыг мал аарыгларынга удур демисел чорудар эргези чок. Ону чүгле районнуң мал аарыгларынга удур демисел чорудар станциязы холга ап келген болгаш ол ажылдар күүнге хайгаавалындан уштынмайн турар. Ынчаар болганда кол ажыл чедип аңаа онаажыр ыяшажыл.

Александр МОНГУШ.

Чөөн-Хемчик район.

Хоочуннар чөвүлелдеринде

КЫЛДЫНГАНЫН САЙГАРГАН

Бай-Тайга райсында хоочуннарның чеди чөвүлели бар. Чоокта чаа оларның ажылын сейгарып чугаалашкан. Аңаа бүгү көдээ суурлардан төлээлер кириишкен. Оон аңгыда, орта партия, совет, профэвилел болгаш комсомол комитеттериниң ажылдакчылары база олурушкан. Хоочуннар чөвүлелиниң даргазы И. А. Седип чөвүлелдер канчаар ажылдааның чугаалаан. Чөвүлелде ниитизи-биле 21 кижи бар. Олар черчерлерде хоочуннарга чамдык боттуг дузаны көргүзүп, организастыг хемчеглерни чорукган. 812 хоочунну дамчыштыр аныяктарны күш-ажылга болгаш хөй-ниити ажылдарынга кириштирер, чаагай чанчылдарны неп-тередиринге холбаштыр ужуражылгалар чер-черлерге эрткилеэн.

Рыноже кирген нарын байдалда чурттап турар бис. Ындыг болганда, көдээ суурларга дузалал ажыл-агыйын хөгжүдеринге хоочуннарның үлүг биче эвес. Үенин нарын байдалын угаан билиринге оларны өөредип, бөгүнгү малчыннарны, тараачыннарны, сарыкчыларны солун ажылдаар чаа салгакчылар чугула деэрзин хурал-суглааларга хоочуннар чугаалап келгилээн. Бо талазы-биле Бай-Талдың болгаш Тээлинин хоочуннар чөвүлелдери чамдык толдарай ажылдарны чорудуп турар. Чөвүлелдериниң удуртукчулары М. С. Ооржак, М. С. Чедер-оол олар каттчимистиг ыяштарны өстүрүп турар хоочуннар Сыргыт-оол Шагдыр Бай-Талдан, Чылбак-оол Салчак, Чылбак-оол Кежикей —Кызыл-Дагдан, Тээли суурдан Сеилен Иргит, Бичии Кагай-оол суглардан адап, аныяктарны боттарының ажылгыр чоруунга өөредиринге үлүүн киирип турарын демдеглеп. Олар хереглелиниден артыкшылдыкын чонга садып турар.

Хоочуннарның аныяктар ортузунга чорудуп турар ажылдарында четпес талалар ам-даа барын олар ойбайн, чугаалашкан Чуртталга бажыңнарының чанында болгаш өске-даа ажыглакы дег шөлдер кур чер бооп чыдар. Ындыг черлерни ажыглаавай турар ог-бүлелер-биле беседалажып, кандыг-ла-бир ажыктыг ажылды бүдүрүп алырын сүмелээри дузалыг. Чок болза тараа культуралардың кайы-бир сортун-даа тарып болгай. Амгы берге үеде огородуу чашпаи дуглаан, ээнзирээн чыдар чорук ог-бүлелиниң чалгаа, шүшпен талаяын дораан херечилей бергилээр Бо бүгү аныяктарны ажылгыр чоруккa өөредир, кижизидер чоруккa шаптараазыныңыг.

Район 135 пенсионер боттарының мергежили-биле ажылдап турар. Оларга дузалал ажыл-агыйындан хереглелиниден артыкшылдыын күрүнеге дужаап турары черле таарымчалыг. Эрткен чылын олар ниитизи-биле 45 тонна сүттү, 13,5 тонна дукту күрүнеге дужаваан. Оон-биле чергелештир, ниитизи-биле 57 тонна мал чемин белеткежип бергеннер. Чижээлээрге, Бай-Талдан Зоя Дирти оолдары-биле 60 тонна чайгаар үнген сигенин белеткээн. Бо ог-бүле звеноунуң хөй чылдарда ажы-төлүн күш-ажылга дадыктырып, өөредип келгени өскелерге үлегерлиг дээрзин хоочуннар чөвүлели чугаалап оларның эки эгелээшкинин өскелерге неп-тередири ажыктыг деп демдеглеп турду.

Районда 1644 кижиниң пенсия, пособиезиниң хемчээлин өстүрген. Эрткен болгаш бо чылдарның чартында социал хандырылга киллизи Эвилел болгаш түс чер курорттарынга 18 кижиге путёвканы бергеп Хоочуннарның болгаш инвалидтерниң амыдырал-чуртталгазын экижидер талазы-биле ажылды моон соңгаар-даа хайгааралга алыры чугулазын олар айтыкган. Ылангыя колхозунга, совхозунга бүгү чурттагазында үлүүн киирип келген хоочуннарга сагыш салыры—бирги чергенин айтырыы. Бажың-балгатты база чугула хереглелдин баразынары-биле хандырары— кол негелде. Ындыг болганда, оларга магазинин түскайлаары албан. Бо айтырыгларны черчерлерге шиитпирлээринин хемчеглерин көрүп турар. Оон аңгыда өске-даа ажыл-ишчи бодалларны олурганнар киргилеп. Ол чүл дээш чамдык ийи-чаңгыс кижилер турар. Олар багай чанчылдарны аныяк-өскелерге неп-тертирезин дээш хемчеглерни чорудары чугула. Оны чорударда түскай клубтарга бөлүүмнерни эвилелдээр. Оон активтериниге башкыларның, эмчилерниң, кадыкшылга ниитилелдериниң болгаш партия, советтериниң төлээлерин киириштирип аңаа солуун ажылдарны чорудары ажыктыын чугаалашканнар

«Хоочуннарның амыдыралчы билиглиг—кижизидилге хереэээгеэ» деп айтырыглыг чугааны хоочуннар чөвүлелиниң төлээлерэ чугулалап сайгарышканынга аарган совет органнарының удуртукчулары алгаадып. Районнуң мал болгаш чер ажылынга холбаг уелиг тургустунуп турар айтырыг киллп тулук. Анаа күш-ажылдың болгаш дайынның хоолуннары ыяскейлиг кижирин удуртукчулар кыйгырды. Бир-тээ, хоочуннарның мурнунда аныяктар олтурунга кылып ийи чаартының турар болганда, чөвүлелдиң составын даартып, оны 30 кижи кылдыр томуйлаан Оон удуртукчузунга Н. Т. Мукылайны бадылаан. Хоочуннарның республика конференциязынга тос төлегат сонгуткан.

Наталья ТЫРТЫК-КАРА.

Республиканың хоочуннар чөвүлелиниң президиум кежигүнү.

БАШТАЙГЫ УДАА

Буянныг сеткил

Бо хүннерде хоорайның харылзаа салбырларында ынай-бээр акша шилчиктен кижилерни бо-ла көрүп болур. Оларның хөй кезии акция тарадыкчылары болуп турар. Азы ооскээр чугаалааларга, акция ойнадып турар улустар-дыр. Россияның буянныг чорук фондузунуң Тыва салбыры бодунга акша киирип аарындан аңгыда, акция ойнадыышкынын баштайгы удаа организастап турар. Буянныг чоруктуң Россия фондузунуң Тыва салбырының даргазы Вячеслав Күжүгетович Дөртен-оол-биле бистиң корреспондентивис ужурашкаш, аңаа мындыг айтырыгларны салган.

— Вячеслав Күжүгетович, буянныг чоруктуң Россия фондузунуң Тыва салбыры тургустунгаш үр болбаан болгай. Оон ажыл-чорудулгазының кол үтказын тамыштырып көрүнерем?

— Кандыг-даа кижиге буянныг чорук кылыры кижи бүрүзүнүң хамаазы хүлээлгээн болгай. Сөөлгү үеде кижиже көрүнүп, буянныг чорук кылып, дузалаары бүгү делегей-де сайынган, неп-терээн болдуп турар. Россияның буянныг чорук фондузунуң Тыва салбыры тургустунгаш, ам үш чыл чедип турар. Бо үенин дургузунга бистиң бо албан черп хөй ургуларлыг ог-бүлелерге, өскүс-чавыс уругларга, пенсионерлерге база кырганнарга, оон ынай хай-халапкадаа таварышкан улустарга эвээш эвес дузаны чедирип келген. Чижээлээрге, чоокта чаа бистиң сураглыг артистеривис Д. болгаш Ч. Монгуштарның бажыңы өртенген болгай. Бистиң организациявыс оларга база хире-шаа-биле дузаны көргүскен. Бо үенин дургузунда чонга ниитизи-биле 30 мүн ажыг акшага дузаламчыны көргүстүвүс. Улус четтиргенин илередип кээп турар боор чорду.

— Буянныг чорук фондузунуң акцияларын моон мурнунда солуннарга чарлап, радио, телевидениеге дамчыттаан болгай. Оон түңнелинде бо дугайында улус эки-ле билбейн турар хире...

— Акция ойнадыышкынын эгелээр мурнунда оны эки чарлап дыпнадыр тургенивис. Бис оны июнь айның орта үезинде эгелээн бис. Маңаа мындыг чүүлдү тайылбырлап көрейн. Оны ойнадырының кол сорулгазы —бистиң фондуга акша киирип алыры. Чүге дизе чонга материалдыг дуза көргүзериниң кол үндезини — акша болгай. Бис оны ойнадыр мурнунда улуг хоорайларның дуржулгазын көрүп, шингээдип чордувус. Чамдык черлерде акцияның чангызының өртээ 50, 80, 100 рубль болуп турар. Бистер бо бүгүнү көрешп, акцияны Тывага 30 рубль өртектиг кылдыр дугуруушкан бис. Чүге дизе өртек чиик болурга, аңаа хөй кижилерни хаара тудуп болур, азы өскээр чугаалаарга, ону массалыг болдурарынче кичээнгейни үлгедыргаан бис. Ийиде, чонуң аразында акцияны ойнадырының чурумун эки билбейн, ону сонуургавайн, аңаа кирипшейн турар. Ону кысказы-биле тайылбырлап көрүнерем.

— Акцияның өртээ 30 рубль деп чугаалаан болгай мен. Ону садып алган соонда, ында дамзыза кирген беш кижиниң баштайгызының адрезинче 30 рубльдың шилчидер. Оон соонда, бистиң фондувустуң адрезинче база 30 рубльдың шилчидер. Ону шилчиткен соонда (почтадан) ийи квитанцияны алгаш, хоорайның Кечил-оол кудумчузунда Бүгү-россияның караа четпестер инитилелиниң Тыва салбырының кадыкшыл үлүзээ алыкчыларга чедирер. Ону аңаа дужаагаш, оон дөрт акцияны улаштыр алгаш тарадыр. Ынчап кээрде, ойнакчы кижи баштайгы 30 рубль орулгалыг болур.

— Чамдык ойнап алыышкыннар дугайында медээлер силерде бар боор аа...

— Чогум ойнаашкыннар түңнели бисте келбейн турар. Шилчиткен акша ээлериниң адрестеринде чорун тыраа. Ындыг-даа болза амыдыызында 12-15 мүн акша чедир ойнадып алган улус бар. Оон эң үстүү 30 мүн рубль ажып турар. А ам биче ойнап алыышкыннар 2 мүндан өрү болуп турар.

— Ойнакчы бүрүзү фондузунуң ээлчег чок конференциязынга социал хандырылгакыы база буянныг сеткил фондузунуң агар санынарын чангыс 704 дугаарлыг кылдыр бээр пособиелер болгаш халас чемненилге хевирлиг 30 мүн рубльдин ачы-буянын көргүскен.

РСФСР-ниң социал хандырылга министриниң 1989 чылдың ноябрь 10-да үндүрген доктаалы-биле болгаш РСФСР-ниң буянныг сеткил болгаш кадыкшыл фондузунуң баштаар черинии ол-ла үеде чаагай-биле фондуну болгаш буянныг ачы-дузаның агар санның чангыс ай тургузар дээш. Ында буянныг ачы-дузаның агар саннарын организацияларга болгаш күш-ажылды коллективтерге ажыглар болза, ол чамдык хамаатылардың буянныг сеткил фондуларының ажыл-чорудулгазына шын эвес хамаарылгазын, ачыгланыышкынын турузга бээр деп демдеглээн.

1990 чылдың апрель 28-де буянныг сеткилдиң бүгү-россия «Буянныг сеткил акциязын» ажыглап алгаш, оон хөй акша-хереглиг үндүрүп алыр хоптак бодал-биле, Тыва сонбанкының Кызылда салбырында боттарының агар санарын ажыда тыртып алганнар. Ынчангаш будурулгелериниң болгаш организацияларның база хамаатыларның буянныг сеткили-биле чорукан акша-төгерик агып киргени ядзы организациянын № 142539 болгаш № 142240 деп агар саннарынче шынап-ла, агып эгелээн. Оны хынаарда, ол агар саннарже киргеп акшаны чарыгдалып көрүптерге-летчир. Ынчалза-даа контроль органнары болгаш хооркүүскомун депутат комиссиязы бо айтырыга ёзугаар-ла буянныг сеткил чок болуп, оны хынаар хөөнү-даа, күзели-даа чок болуп турар.

Буянныг сеткил болгаш кадыкшыл фондузунуң кызыңдан бо ийи «үптекчи» агар саннарже ээзээш эвес акша-төгерик агып киргени ядзы. Оны бир эвес ёзугулга херек черинге ажыглаар болза амыдыралчы бергелеп-ден качыгдап чорукчу чеже кижилерге дузалажыптас боор.

Бистиң фондувус 1990 чылда болгаш бо чылдың беш айларында совхозтардан барык дисмек кырынга сөгүрүп олургаш дилеңи алган ээзээш-биче акша-биле буянныг сеткилдиң дузазы кыдыр чангыс каттап бээр пособиелер болгаш халас чемненилге хевирлиг 30 мүн рубльдин ачы-буянын көргүскен.

РСФСР-ниң социал хандырылга министриниң 1989 чылдың ноябрь 10-да үндүрген доктаалы-биле болгаш РСФСР-ниң буянныг сеткил болгаш кадыкшыл фондузунуң баштаар черинии ол-ла үеде чаагай-биле фондуну болгаш буянныг ачы-дузаның агар санның чангыс ай тургузар дээш. Ында буянныг ачы-дузаның агар саннарын организацияларга болгаш күш-ажылды коллективтерге ажыглар болза, ол чамдык хамаатылардың буянныг сеткил фондуларының ажыл-чорудулгазына шын эвес хамаарылгазын, ачыгланыышкынын турузга бээр деп демдеглээн.

1990 чылдың апрель 28-де буянныг сеткилдиң бүгү-россия «Буянныг сеткил акциязын» ажыглап алгаш, оон хөй акша-хереглиг үндүрүп алыр хоптак бодал-биле, Тыва сонбанкының Кызылда салбырында боттарының агар санарын ажыда тыртып алганнар. Ынчангаш будурулгелериниң болгаш организацияларның база хамаатыларның буянныг сеткили-биле чорукан акша-төгерик агып киргени ядзы организациянын № 142539 болгаш № 142240 деп агар саннарынче, шынап-ла, агып эгелээн. Оны хынаарда, ол агар саннарже киргеп акшаны чарыгдалып көрүптерге-летчир. Ынчалза-даа контроль органнары болгаш хооркүүскомун депутат комиссиязы бо айтырыга ёзугаар-ла буянныг сеткил чок болуп, оны хынаар хөөнү-даа, күзели-даа чок болуп турар.

Буянныг сеткил болгаш кадыкшыл фондузунуң кызыңдан бо ийи «үптекчи» агар саннарже ээзээш эвес акша-төгерик агып киргени ядзы. Оны бир эвес ёзугулга херек черинге ажыглаар болза амыдыралчы бергелеп-ден качыгдап чорукчу чеже кижилерге дузалажыптас боор.

Бистиң фондувус 1990 чылда болгаш бо чылдың беш айларында совхозтардан барык дисмек кырынга сөгүрүп олургаш дилеңи алган ээзээш-биче акша-биле буянныг сеткилдиң дузазы кыдыр чангыс каттап бээр пособиелер болгаш халас чемненилге хевирлиг 30 мүн рубльдин ачы-буянын көргүскен.

— Силерниң буянныг чорук фондузуңче акша шилчиктен чеолер бар бе?

— Бар. Кызылдың бажың турар комбинат 5 мүн, «Тыва даг-дугуу» комбинат 15 мүн рубльдан шилчиктен. Оон-ныай чамдык будурулгелер, совхозтар болгаш хуу кижилер хире-шаа-биле дузаны көргүскен.

— Чамдык хоорайларда кырганнарны болгаш өскүс-чавыс кижилерни халас чемгерип турар болгай. Бисте ол талазы-биле кандыгыл?

— Бо чылдың эгелеп үш дугаар столоваяда болгаш «Молодёжный» кафеде кырганнарны, четиннес кижилерни үш удаа чемгерип турар бис. Ниитизи-биле 300 ажыг кижи доктаамал кээп турар.

— Силерниң албан четиниң дугайында чүүл чугаалап болур силер?

— Бисте штат ёзугаар үш кижи бар: болуш, бухгалтериивис Зоя Койнеевна Монгуш база улуг референт Ирина Монгушевна Куулар. Амыдыында Чүлүм кудумчузунда 42 дугаар бажында чаңгыс ороолде ажылдап турар бис. Тары-ла чонгуг-дур улус хүлээп алырда чаңгыс ороолге берге-дир. Транспорт чок турдувус. Ам харын чаа чиик машинаны алдыкыс. Ол эки болду.

— Беседа дээш четтирдиңер, Виктор КАРА-САЛ чугаалашкан.

ИДЕГЕЛ ЧОК БОЛДУВУС

1989 чылдың июньда буянныг сеткилдиң болгаш кадыкшылдың Тыва фондузу тургустунган. Оон кол сорулгазы —чаагай сеткилдиң ажыл-чорудулгазын кылып, чүү-даа мурнай амыдыралынга чедишпейн олурар пенсионерлер, инвалидтер болгаш хөй ургуларлыг ог-бүлелерге материалдыг болгаш моральдыг дузаны көргүзери. Ынчалзажок бо чаагай сеткилдиг сорулгаларны күүседиринге фондувуп баштайгы тургустунган үүнүнден эгелеп. Тыва АССР-ниң Социал хандырылга министерствозу болгаш улус депутаттарының Кызыл хоорай Советиниң күүскому шартыктап эртиннес мооскажты тургузуп эгелээн. Кижи бодаарга, фондувуп ажыл-керектеринге харын-даа дуза чедирип, улам детпкир ужурлуг органнар-ладыр. Ынчалзажок херек кырында сыр-дедир болуп турарзы элдептиг.

Херектиң ужуру чүдел дизе. Социал хандырылга министерствозу болгаш хооркүүском 1989 чылдың августа 20-ден 1990 чылдың февраль 18-ке дээр эртип турган Бүгү-россияның «Буянныг сеткил акциязын» ажыглап алгаш, оон хөй акша-хереглиг үндүрүп алыр хоптак бодал-биле, Тыва сонбанкының Кызылда салбырында боттарының агар санарын ажыда тыртып алганнар. Ынчангаш будурулгелериниң болгаш организацияларның база хамаатыларның буянныг сеткили-биле чорукан акша-төгерик агып киргени ядзы организациянын № 142539 болгаш № 142240 деп агар саннарынче, шынап-ла, агып эгелээн. Оны хынаарда, ол агар саннарже киргеп акшаны чарыгдалып көрүптерге-летчир. Ынчалза-даа контроль органнары болгаш хооркүүскомун депутат комиссиязы бо айтырыга ёзугаар-ла буянныг сеткил чок болуп, оны хынаар хөөнү-даа, күзели-даа чок болуп турар.

Буянныг сеткил болгаш кадыкшыл фондузунуң кызыңдан бо ийи «үптекчи» агар саннарже ээзээш эвес акша-төгерик агып киргени ядзы. Оны бир эвес ёзугулга херек черинге ажыглаар болза амыдыралчы бергелеп-ден качыгдап чорукчу чеже кижилерге дузалажыптас боор.

Бистиң фондувус 1990 чылда болгаш бо чылдың беш айларында совхозтардан барык дисмек кырынга сөгүрүп олургаш дилеңи алган ээзээш-биче акша-биле буянныг сеткилдиң дузазы кыдыр чангыс каттап бээр пособиелер болгаш халас чемненилге хевирлиг 30 мүн рубльдин ачы-буянын көргүскен.

РСФСР-ниң социал хандырылга министриниң 1989 чылдың ноябрь 10-да үндүрген доктаалы-биле болгаш РСФСР-ниң буянныг сеткил болгаш кадыкшыл фондузунуң баштаар черинии ол-ла үеде чаагай-биле фондуну болгаш буянныг ачы-дузаның агар санның чангыс ай тургузар дээш. Ында буянныг ачы-дузаның агар саннарын организацияларга болгаш күш-ажылды коллективтерге ажыглар болза, ол чамдык хамаатылардың буянныг сеткил фондуларының ажыл-чорудулгазына шын эвес хамаарылгазын, ачыгланыышкынын турузга бээр деп демдеглээн.

1990 чылдың апрель 28-де буянныг сеткилдиң бүгү-россия «Буянныг сеткил акциязын» ажыглап алгаш, оон хөй акша-хереглиг үндүрүп алыр хоптак бодал-биле, Тыва сонбанкының Кызылда салбырында боттарының агар санарын ажыда тыртып алганнар. Ынчангаш будурулгелериниң болгаш организацияларның база хамаатыларның буянныг сеткили-биле чорукан акша-төгерик агып киргени ядзы организациянын № 142539 болгаш № 142240 деп агар саннарынче, шынап-ла, агып эгелээн. Оны хынаарда, ол агар саннарже киргеп акшаны чарыгдалып көрүптерге-летчир. Ынчалза-даа контроль органнары болгаш хооркүүскомун депутат комиссиязы бо айтырыга ёзугаар-ла буянныг сеткил чок болу

70 Тывага улусчу революцияның чылы

ТҮҢНЕЛДИ ҮНДҮРЕР, ЭДЕ ТУРГУЗАР

БАШТАЙГЫ БАЗЫМ. Ырда кирген Межегей — төөгүлүг черлерниң бирээзи. Чаартылганың чалгыы ол черни база оюп эртпээн. 1947 чылдың чазы. Межегейниң Алаакка чугула болуушкун болган. Алаак, Эртине-Булак, Арыг-Узуу, Арыг-Бажы, Кес, Чинге-Алаак ол ынчаар чурттап чораан көшкүн араттар колхозтуң ажыл-агыйның баштайгы эге базымы —МЧАЭ-ни бөттарының эки туразы-биле организаастааннар.

МЧАЭ-ни тургузарынга Адыя Оюн, Узуп-Данзын Оюн, Балчаңай Оюн, Достак Моңгуш, Делбир Моңгуш, Удумбара Оюн болгаш өскелер-даа улуг улуун киргеннер. Бирги үлезилекчи хуралга МЧАЭ-ниң даргазы Балырга Оюнну сонгаан. Ада-чурттуң Улуг дайынының киржикчилери Делик-оол Оюн, Седен-оол Оюн, Санчат-оол Оюн, Моңгуш-оол Моңгуш ажыл-агыйны хөгжүдүкенер, МЧАЭ-ниң ажыл-ижи шуулаан, экижээн.

Чаартылганың баштайгы түннелдерин барымдаалаат, 1949 чылда МЧАЭ-ни Ленин аттыг колхоз кылыр аазаан. Колхозтуң даргазынга бижик-билигли, бурунгаар үзелбодалдыг Опур-оол Моңгуш сонгуткан. Ол ажыл-агыйны хөгжүдер дээш күжүн, аргадуржулгазын харам чокка ергүп келген. Колхозчуларның аныяк даргазы хеп-хенертен аар аараан...

Суурҗүн амыдыралче шилчээн. Амыдывал чаңгыс черге доктаап эвес. Ол улам сайгыраар. Колхозтуң чаа даргазынга К. Д. Канчыыр-оол сонгуткан. 1949 чылда арат чонун суурҗүн амыдыралче шилчидип эгелээн. Алаак суурга баштайгы бажыңнарны тудуп эгелээн. Чаа амыдыралга чалгыланган араттар чаңгыс чылын-на 20 бажыңны тудкан. Алаак суурну тудуп тургузарынга колхозчулар Адыя Оюн, Төкел-оол Оюн, Суруң Моңгуш болгаш өскелер-даа ядепкейлиг киришкен. Межегейге бедик дүжүт өстүрериңге Удумбара Оюн онза шылгараан. Ленин аттыг колхозту Константин Дөртен-оолович Канчыыр-оол 1957 чылга чедир даргалаан. Ол ам Бай-Хаак суурда чурттап орар.

АЖЫЛ-АГЫЙНЫҢ ЧАА ХЕВИРИ. 1957 чылдың май айга Доора-Хадының Калинин аттыг, Кара-Булуунун «Сталинчи орук», Алаактың Ленин аттыг бичии колхозтарын каттыштыргаш, «Межегей» совхозту тургускан. Оон баштайгы директорунга Г. Д. Калинин томуйлаткан. Колхозчулар ажыл-агыйның чаа хевиринче шилчээн. Аныяк совхозтуң экономиказы чыл келген тудум бижүүн оргын.

1957 чылда Межегей кодээ Советниң дергазынга М. Нордүп-оол ажылдап турган. Хоочун коммунист ам Элегес суурда чурттап турар Межегейжилер Арыг-Бажыңда, Каъкта, Дус-Хөлде, Хазында, Эртине-Булакта күп черлерни шинээдип алган.

ЧЕДИИШКИННЕР ДЭЭШ. Чаагай дүжүт өстүрериңге болгаш мал ажылыңга бедик көргүзүлгени дээш 1970 чылда ажыл-агыйны ССРЭ-ниң 50 чыл аттыг совхоз кылыр эге алаан. Совхозтуң хөгжүлдезинге Александр Михайлович Градобоевтиң киирген салыштыкының демделевес авга чок. Межегейжилер ол даргазын ам-даа сактып чугаалажып турар.

Чоокка четпир совхозтуң бода малы 3000, хою 16 мың ажыл турган. Мал бажың өстүрериңе хойжулап Төкел-оол Оюн, Тадар-оол Оюн, Александр Белекмаа улуг удуун киирген.

Ажыл-агыйны удуртуруның административтиг бюрократчы, командылаар стилиниң хоралыың межегейжилер амыдыралынга база көрту. Хей атырлыг совхозтуң экономичазын директорлар В. О. Чубик, А. Денисов, В. Гольцов, А. Донских сандаратканнар. Ол үеэйинде чер-черде даргалары, харысалгалыг секретарлары киржип, арагалаашкынга удур кандыг ажылдар кылып чорутса ёзулдээнин чугаалажып, арга-дуржулгазын солушкаанар. Н. Б. Тыртык-Кара ол семинарны ажыттыкан, арагалаашкынга удур чорудар үжүрлүг хемчеглерни анаа чугаалааш семинарның киржикчилеринге сөс бергеп.

— Арагалаашкынга удур демисел республикада аажок кошкак-тыр дээрзин маңаа чүве чугаалаан эптер база демделеди. Арагалаашкын түгле амыдыралга шаптыктап турар эвес, а кадыкшылга база аажок хоралыг дээрзин билир бис. Ылангыя чүрек, хан-дамыр аарыглары оон эгелээр. А бистиң чуртувуста 5 мяңнаң ажыг алкоголиктерни, оон иштинде бистиң республиказа 1600 хире арага аарыглыг хөөчүраашпаанның кадык амыдыралга, ажы-төл киржизидезинге чедирип турар күзелчиг эвес үржүктары дыка улуг. Арагалаашкынга удур демиселче сөөлгү чылларда кичээнгейни кошкаткан чорук дыка багай салдарлыг болган: арага магазиннериниң санына баарга, каракка чаржычыг, аныяктарның ында хөйүн кижи бергеш, шүүт ырмазы сынар. Ол талазы-биле ажылды ам ядепкейжилер ие келген-тир, анаа хей-иянти, кижи бүрүзү киржир үжүрлүг.

Ол ышкаш таакпылаар чорук-биле база демисели чорудар херек. Республиканың 50-60 хуузу, а херээженнериниң 15-20 хуузу таакпылап турар. Кадыкшаңай чурттаар дизе, бо базай, хоралыг таңчылларын азырлыны чугула — деп, республиканың «Кадыкшыл» төвүнүң кол эмгизи Г. Н. Поскутина семинарга чугаалаан.

Ол-ла төптүн эмчилери Ч. Д. Таспанчик, С. С. Савыр олар амыдыралдың кадык хевирин пропагандалаарының талазы-биле боттарының бодалдарын, санаалдарын анаа чугаалааннар. Оларның чугаалаашы-биле алырга, ында кол-ла кичээнгейни аарыг үлүстү эмнээринче үлгандырып турар, кадык үлүстүн ачыгында, оларның кадыкшылың үлам камгалаар, аарыгларны болдурбас талазы-биле ажылдарны көргүзер үжүрлүг. Чижээлээрге, кадыы багай уруг санаторийге эмнедир апарганда.

— Кызыл хоорайның чурттакчызы Людмила Моңгуш база алимент дугайын бижип турар. Ол чагаазында мынаан айыткан: «Оглум ам 3 харлыг. Оглум чаш турда, алимент дээш билдиривишкин киирип турдум. Оглум адазы «Дузалажыр мен» деп чаныпырга, соксап каан мен. Бүзүрээш, билдиринишкинимни дедир ап алган мен. Шынаала акша болгаш аъш-чембиле ол дузалап турду. Ам алимент кылдырып алырын шинтирлеп алдым. Ынчангаш судче билдиришкин киирип каан мен. Келдиривишкин үш удаа келген. Оглумнуң адазы бисти үш катап мегеледи. Ам чүнү канчалзымза экил дузаланарам?»

— Силерниң чагаанарны сайгарып көөрге, оглунарның адазы-биле баңгыланар чок, оон азынып кырынга оглунарның төрээн черечилерин бижиттирип албаан деп билзим. Мындыг болганда, суд дамчыштыр баштай оглунарның адазы деп шынаытказ. оон билдиришкинге алимент тыртырып бээрин айтыр ужурлуг силер. Билдиришкинге оглунарның адазы деп шынаыдарда, каяа кады өг-бүле болуп чурттап келгенин, кандыг хуусага чедир акша болгаш аъш-чембиле оон-даа дузаламчыны көргүскенин база ол бүгүнү бүзүредир черечилерни көрүп, ам алимент кылдырып ап болур. Бир эвес адазы чепшээрежир болза, ХБАБ черинге оглунарның черечилеп ап болур силер.

— Тожу районда Тоора-Хем суурнуң Таежная кудумчузунда чурттап орар автордан чагаа келген-дир. Чогум бижикчи адын, адазының адын, фамилиязын долузубиле айытса-даа, солунга биживезин дилээн. Бо не оглунга адазыңнан алимент ап турар. Ынчалзажок ол эвээш деп турар. Чүге ынзыгыл? Оны солун дамчыштыр харылап бээрин дилеп турар. Оон чагаазын допчулаптаалы: «Оглумнуң адазынан айза 20 рубль алимент келир. Ол чүге-даа четпес. А хлеб өртээ хүнде 72 көпеек— будун айза — 22 рубль 32 көпеек. Суттүн 60 көпеек — а будун айза — 18 рубль 60 көпеек. Оглум 1 хар 6 айлапкан. Сайзырап, өзүп орар организмге түгле оон-биле канчап чемнеривил? Ол алиментиң чүге 40 азы 50 рубль чедир төлеп болбазыл? Аңгыстыр алиментизиң эртеки чылдың декабрьга чедир алдывыс. Оон соонда чок» Людмила Дамбыл-ооловна, бо автордуң айтырыынга кандыг тайылбыр берип болур силер.

— Өг-бүле болгаш бадылажышкыл дугайында Хөөлүзүп 67,68 дугаар чүүлдеринде чагыс уругнуң алиментиниң 25 хүүдан эртпес дээн. А алимент төлевиин бир кижиге 20 рубльден ашпас деп көрүнгенгир. Силерниң бижээниңер 20 рубль ачанарның шылыныңнан хамааржыр. Бир эвес оглунарның адазы доктаамал ажыл чок, алимент төлээринден ойталап турар болза, суд черинин күүседикчилериңе чедип, ол бүгүнү тайылбырлап, РСФСР-ниң кодекизиниң 122 чүүлүнде көрүнгенин-биле айтырыг кодүрүп болур. Компенсация алимент» херээнге кирүүмээн, чүге дээрге кижи санында аъш-чем, хеп-сын өртээ ескерин дээш немелде акшаны ие ап турар болгай.

— Моңгун-Тайга районда Кызыл-Хая суурнуң чурттакчызы Любовь Дамдын аңгызының озал-ондакка таварышкан мынчаар бижээн: «Аңаа, ы Бөрзек-оол Төмуровия Иогит дээр. Ол ийнги белүктүң пивалидэ, пенсионер. Аныяк турган, солагай талакы будуу аар кемдээн. Бо ыяш ол-ла будунга база кемээшкин болду. Бо ыяштың март 27-де суурга арага келген. Аңам база болдунуң удуун садып алган. Кежээ бир стаканны ишкеш, дунмазы уругнуң бажыңынче чорупкан. Ол кижилер кылаштаар оруң-биле чорун орда, ээр черге хемээрен машина келген, чайлап күш четпейн чорда, демги багай будуун УАЗ-69 дутаавлыг машина кырлаып эрте берген. Ол чолаачы боду эмнеге дешпеген. Эртенинде радиоп эмгелээринге экелгеп. Оон берге боорга. Кызыл эмнелгезинге кеспирген. Эъди үзүлген соогу чарылган. Ол ам-даа чытпышаан. Эмчилер бир бюллетеньни хаггап, оон ажылдап турар организациязынга апларып бээривиске. «Ачаң эзирик чораан бо бюллетеньни санаас бис» деп, удуртукчу даргазы чугаалады. Ынчангаш редакция дамчыштыр бо талазы-биле тайылбырдан бээрин диледим».

— Силерниң чагаанардан алырга, аңаңар ажыл соонда эзирик чорааш, озал-ондакка таварышкан. Бир эвес ол бастырган бүрүүлүг кижини, машиназы тодаргай болза, РСФСР-ниң негелде дүрүмүнүң 454 чүүлүн ёзугаар демги бастырган машинаның чолаачызынга тайылбырны кылып, аңаңарның чарыгдаалларын тедип, Оны телефонда, бүрүүлүг чолаачының ажылдап турар черинде профэвилел комитединге, шыпшыдза чидыг деп шынаытказ бижиктэ эккеп бээр. Оон-биле кады силерниң билдиришкинниер база коштунган турар. Бир эвес профэвилел комитеди ол билдиришкинниерни шинтирлеп шыгаазс болза судче билдиришкин киирер эргелиг силер. А чагаанардан алырга, ол бүрүүлүг чолаачыны аңаңар, той ажы-төлүнүң дыка-мүдазас диген-дир. Ындыг болганда бир эвес ол талазыбиле билдиришкин киирер болзунарза, ол күш чок болурлуг.

Сириинмаа ЧООДУ беседалашкан.

ТУРГУСКАНЫ ХЕЙ ЭВЕС БОЛГАН

Удуурүглер дугайында хоойлуларны сагырының, бюджетче төлелгелериин долузу-биле ей-шаанда чоруп турарының талазы-биле болгаш үндүрүг хүлээлгелерин күүседиринге бүдүрүлгелериниң, организациялардың, албан черлериниң база хамаатыларның харысалгазының бедиерииниң талазы-биле контрольту күштелиирер сорулга-биле 1990 чылдың январь 24-те ССРЭ-ниң Министрлер Чөвүлели сан-хөө организациязының системазынга үндүрүг албанын тургускан. Тыва АССР-ге 1990 чылдың июль айга 218 ажыллакчылыг республиканың, Кызыл хоорайның база районнарының 14 үндүрүг инспекциялары тургустунган Оон иштинде 34 кижи республика, 31 хоорайда 153 кижи районнар инспекцияларында хаара тутунган. Амгы үеде күрүне үндүрүгүнүң инспекцияларын тургузарының айтырыглары барык шинтирлеттинген. Шупту коллүүнда мергежээдиг кадрлар-биле четчелеттинген.

Башгайы үениң берге черлериниң болгаш четпестеринден чүүл демделеп болуунда дээрге, Монгун-Тайга, Каа-Хем районнарының болгаш Кызыл хоорайның үндүрүг инспекцияларының ажылдаарынга тодарыкча чок тар бажыңнарга, а республика аппаратында кабинеттер четпиппээнилеп Советтер бажыңында болгаш партия рескомунуң бажыңында рөң аарыг черге ажылдап турар. Оларга коштунда эт-сеп, санаага болгаш бижик хаара техниканы-биле четче хандыртынмаан, а 6 инспекцияда албан телгези чок.

Ынчаар техниктиг берге-дер турза-даа, үндүрүг инспекциялары бюджетче төлелгелерин күүседир планнарын токтаамал күүседип турар. Эртээн дыка күүсче оргаанга 107 хүн күүседиринге тодарган акчадан 8900 мың рубльден үндүрүглериңе тыртказ. Бо ынчаар база план ажыр күүсеттинер дээрзин амгы байгал-биле але апарган.

Хоойлу-биле коргунген эргелерни ажыглап турза, үндүрүг инспекциялары үндүрүг төлевилериниң ынзы-бүрү хажыдыылыңнан дээш 975 мың рубль торгаалды тыртказ. Бүгүрүлге черлериниң болгаш кооперативтериниң 83 удуртукчузу административтиг харысаалгага оңаашкан болгаш олардан 17 мың рубль торгаалды алган.

Үндүрүг албанчы болгуучы ажылдың республиканың ОБХСС болгаш ИХМ органнары-биле чергелештир тургузуп ап турар. Каттыжып алган, Кызыл хоорайның болгаш районнарының нэмлэх кооперативтериниң хынап көрүүлүнге. 1 чыл ажыг рыбакче сан-төө хамыктыышкыннары бар болгаш. Эртээн ыяш ыяштың 80 каттыжып хуваалгазының дорутказ болгаш оон түннелиниң көлөңге харазын оңаашкан төлөдүлгаларын тодарган. Чүге кооперативтиң составында 20 удуургүг, олардың Оң-биле чергелештир сөөлгүлерге 6-ы хамаарышпаан болгаш ажылчы-кижилер бүрүзү ажылдаар ажылынга ядепкейлиг. Оон кораблы 1045 мың рубль болган. Ынчангаш үндүрүг инспекциязы боттарының сорулгаларын күүсединер, оны тургузуп чаңгыс ай-даа болбазын баштаган.

1991 чылдың чаңгыс 01-де РСФСР-ниң Дээди Совединиң Президиумунуң күүсеттинер албанының эртайгылаар Хоойлуларны киирип алган. Чаа хоойлу болгаш ынзыгыл-биле ажылдаар ажылдың кол сорулгазы —үндүрүг хоойлу-биле салбаның кол сорулгазы —үндүрүг хоойлу-биле салбаның күүсединерин контролдаар, үндүрүглериңе шын сакпал хуралдарын болгаш оон ие-чаагай болгаш сөөлгү хуралдарының дугайында хөөрөдүлгелерни бээр. Ол болгаш оскола сорулгаларны күүсединерге үндүрүг инспекциялары мынаар эргелеп-дир:

— бүдүүлге албан төлевилериң, организациялаарга база хамаатыларга харазының сан-төө торгаалдарын болгаш торгаалдың хем хемчээлге ялыр, а катап тайылбырның хуза берээ ийи катап угаттырган хемчээлге торгаар. 21 орулгазының үйлүн кылбайн турар ийиктэ, азы үндүрүг декларациязын отүттарын, санажыттарының ойшаанда дужаавааңда, үндүрүгүнүң 10 хуузунга торгаар:

— бюджетче үндүрүгүг, торгаалдарны, өскө-даа сан-төө санкцияларын бүдүүлге, албан черлериңе, организациялаарга маргылдаа чок чүүлү-биле тыртып ялыр, а хамаатыларбиле суттажып тура телеттирер.

Ол ышкаш административтиг торгаалдарны үндүрүг инспекциялары база оңаар эргелиг.

Оон-биле чергелештир үндүрүг инспекцияларының албанныг дужаалдыг кижилери боттарының түлээлгелериниге шын эвес хамаарылгалыг болза, кеземче дээрэнге черлер харыысалгалыг болур. Бир эвес үндүрүг инспекторлары-биле чөпшээрешпээн таварылгаза бүдүүлге, албан черлери, организациялар үстүнде турар инспекцияларга хомудан болур, а хамаатылар суулче хомудал киирип болур. Үндүрүг инспекторларының ажылы элээн айыылдыг болганда, мында чаңгыс чингелелер база көрүүнген. Үндүрүг инспекторларыңа класс айыыбиле эрге-дужаалдарны тыпсын турар.

Людмила МАНДАН-ХОРЛУУ.

Тыва АССР-ниң Күрүне үндүрүг инспекциязының начальныгы.

КОЛОНИЯДАН КЕЛГЕН

Шинтиргеп кижилерни эдип чазаар хоруглал черлериниге 25 чылдың дургузунда ажылдап чораан болгаш херектеннерин-даа база хоруглал черлериниде ажылдакчыларының ажыл-ижиниң дугайында багай эвес билир мен.

1970 чылдарда Тывага 2 колония, 1 кара-бажың турган. Чоокка чедир-ле ынчаар сан-чурагай бээри хоруттуг, черле ынчаш хоруглал черлери хаалгыг темаларның бирээзи турган. Ынчайгаш, чүү-ниймге, бо азыбан өеп-черниң дугайында шоолуг билбес, оон салдары кам-ыгыы дээрэнче угаап шыдавас турган бис. Чогум ээлп-седер колонияга шинтиргеп кижилер киржизип, моңгуүүшкүн талазы-биле өскелиде-зеэни өеп ап турганнар бе? Бир кезек-чамаанызы кылган частыыдарымнан өеренип ап, шын оруже үнүп турган деп-ле-даа, ынчалза-даа херектеннерниң бөлүк хей кижи өеренип албайн турган деп чорту-биле чугаалап бе-көө мен.

Амгы үеде херектеннерниге кижизидилге ажылын чорудуп турар ажылдакчыларының саны 1970 чылдарга бодаарга, 5 катап өскен. Шынаа база кап катап бөлүзүнээ бол. Шинтиргеп кижилер-биле ажыл-чорудукчулар, косең бурунгаарлаашкын чок. Шаанга харын херектеннер чүрттаан оран-даа болгаш чугле ажыл-агыйныг кылыгдарны тутчуп, үзээн-сес ажылдың кылын тургаа болза, ам бо бугу чоорту үнүрүүп бол чыдар, күрүнеге разрядтыындаң башка, оларга ниитилеп турар.

1968-70 чылдарга Тываның чүве ышкаш, областтардың ажылдакчылыг-биле херектеннерин кииң сөөртүп эгелээн Оон эгелээп-ле 1986 чылга четпи, ханыңы-кандыг черлерден биске херектеннер ыяш турбазы үзүр. Каңгыылда Бүтүүлге черинден организациялаан кижи-даа кужу, өскө-даа айтырза, хоорам чүүлүн кайын берип чыдар чүү. Тывага эккеп турган херектеннер база колонияның талазы-биле чок-даа багай кижилер турган. Шак бо корум-чүрүм чок кижилерден кижизидилге ажылчын колонияда кошкаан. Чүү-ханы-чүрүм чок чүүлдээ-чоокомачия, токсикомания оон —хоруглал черинден Үнүп Тывага тарай берген. Чоокка чедир хоруглал черинден Тиргеннерни «маадырлар» кылып коор чорук республиканың районнарынга иептеренгей турган, оон артынчызы ам-даа бар. Ол-бо черлерден келген херектеннер чүве бирбес аныктарны көзер-биле өөредилежирииге, кара шай ижеринге, кара-таакпы тыртарынга, наркотиктиг бүдүмелдер ижеринге, тынарынга, бужар сөстер чугаалаарынга, черчурт ылгажырынга дээш оон-даа өске багай салдарлыг чүүлдерге өөредип турарды чажыт эвес болгай. База бир четпес чүүл чүл дизе, колонияның ажылдакчыларының талазынан кижизидилге ажылын чорудуп турарының кошкаанда.

Республиканың Иштиг херектер министерствозунуң эдип чазаар күш-ажыл колонияларында кадрлар айтырыы амыгаа чедир «аскавышаан» хевээр. Бо талазы-биле иштиг херектер министри В. Б. Кара-Сал, оон оралакчызы Д. Б. Ховалыг олар солун, сетк үүлге чүве бижээш-даа радио, телевиденигге замчыдылгага-даа чүве чугаалаат «өөренип коор, эдер бис» деп, а мен бодаарымга, ону херек кырында чедип алыры чугула. Кижизидилге ажылын экижитпес болза, эдип чазаар күш-ажыл колонияларынга херек эртиргеннер эки чүве өөренир, эде кижизиттинер байтыгай, харын-даа доора будулган кижилер болуп үнүп турар.

Бир эвес кем-херек үүлгеминишкин-биле демисели үнзезинн-биле өскертип, эки талаже бурунгаарлаашкынны чедип алыр деп бодаазывысса херек үүлгеткеш, кеземче харыысалгазын эрттирип турар кижилер-биле кижизидилге ажылын чорудуп турар албан черинин ажылын, структуразын черле эде көөру чугула. А амдыы дээрезинде, Тываның ук албан черлериниде эде тургустунуушкун, ажык-чаргемократия күзенчиг эвес ажалчы болуп турар дизе, улуг частырыг болбас боор.

Юрий ДОРЖУ.

Курлавырда майор.

ХЕРЕК КЫРЫНДА КАНДЫГЫЛ?

Арагалаашкынга болгаш алкоголизмге удур демисел чорудар талазы-биле доктаалшинтирлер-даа эвээш эвес хүлээп алдынган, ол талазыбиле чамдык ажылдар чоруттунуп-даа келген. Ынчалза-даа ол бүгү ажылдарның дээштин чедип алдынмаанындан оон түннели каңгыг болганын чон билир. Ылангыя сөөлгү чылдарда ол ажыл ара соксаан деп чугаалаза частырыг болбас боор, а харын-даа назы четкен кижи бүрүзүнге арага талону берип эгелээн чоруктун таарымча чок талалары база кестүп келген: моон мурнунда чылдарда араганы чугле хереглээн кижи садып алыр турган болза, ам талон алган кижи бүрүзү ону садып алыр, апарган. А харын-даа ол талоннарны алган чамдык кижилер ону назы четпээн-даа, аныяк-даа кижилерге садыпсаарар чоруктар тыптып эгелээни ажыкмига-даа чажыт эвес болгай. Талонну 10-15 рубльбиле кижилерден садып алгаш, 10 рубль-биле арага садып алыры-биле улуг өртекке (талон чокка) арага садып турар магазинден арага садып алырының араазында ылгал конучг эвээш. Бо бүгүнү биле кижилээ чок эрге-хоойлу организациянын талазындан ол талазыбиле алдынып турар дээштиг хемчеглер-даа чок болуп турары чонну дүвүредип турар.

Арагалаашкынга удур кандыг ажылдарны кылып чорутса чогуурул дээрзинин дугайында айтырыгны чугаалаткан семинарны бо чылдың май 17-18 хүннеринде өлээр чорук болган калыкшыл ниитилелиниң республика советтели Чаъдаана хоорайга организастап эрттирген. Анаа ол ниитилелдин чер-черде даргалары, харысалгалыг секретарлары киржип, арагалаашкынга удур кандыг ажылдар кылып чорутса ёзулдээнин чугаалажып, арга-дуржулгазын солушкаанар. Н. Б. Тыртык-Кара ол семинарны ажыттыкан, арагалаашкынга удур чорудар үжүрлүг хемчеглерни анаа чугаалааш, семинарның киржикчилеринге сөс бергеп.

— Арагалаашкынга удур демисел республикада аажок кошкак-тыр дээрзин маңаа чүве чугаалаан эптер база демделеди. Арагалаашкын түгле амыдыралга шаптыктап турар эвес, а кадыкшылга база аажок хоралыг дээрзин билир бис. Ылангыя чүрек, хан-дамыр аарыглары оон эгелээр. А бистиң чуртувуста 5 мяңнаң ажыг алкоголиктерни, оон иштинде бистиң республиказа 1600 хире арага аарыглыг хөөчүраашпаанның кадык амыдыралга, ажы-төл киржизидезинге чедирип турар күзелчиг эвес үржүктары дыка улуг. Арагалаашкынга удур демиселче сөөлгү чылларда кичээнгейни кошкаткан чорук дыка багай салдарлыг болган: арага магазиннериниң санына баарга, каракка чаржычыг, аныяктарның ында хөйүн кижи бергеш, шүүт ырмазы сынар. Ол талазы-биле ажылды ам ядепкейжилер ие келген-тир, анаа хей-иянти, кижи бүрүзү киржир үжүрлүг.

Ол ышкаш таакпылаар чорук-биле база демисели чорудар херек. Республиканың 50-60 хуузу, а херээженнериниң 15-20 хуузу таакпылап турар. Кадыкшаңай чурттаар дизе, бо базай, хоралыг таңчылларын азырлыны чугула — деп, республиканың «Кадыкшыл» төвүнүң кол эмгизи Г. Н. Поскутина семинарга чугаалаан.

Ол-ла төптүн эмчилери Ч. Д. Таспанчик, С. С. Савыр олар амыдыралдың кадык хевирин пропагандалаарының талазы-биле боттарының бодалдарын, санаалдарын анаа чугаалааннар. Оларның чугаалаашы-биле алырга, ында кол-ла кичээнгейни аарыг үлүстү эмнээринче үлгандырып турар, кадык үлүстүн ачыгында, оларның кадыкшылың үлам камгалаар, аарыгларны болдурбас талазы-биле ажылдарны көргүзер үжүрлүг. Чижээлээрге, кадыы багай уруг санаторийге эмнедир апарганда.

— Кызыл хоорайның чурттакчызы Людмила Моңгуш база алимент дугайын бижип турар. Ол чагаазында мынаан айыткан: «Оглум ам 3 харлыг. Оглум чаш турда, алимент дээш билдиривишкин киирип турдум. Оглум адазы «Дузалажыр мен» деп чаныпырга, соксап каан мен. Бүзүрээш, билдиринишкинимни дедир ап алган мен. Шынаала акша болгаш аъш-чембиле ол дузалап турду. Ам алимент кылдырып алырын шинтирлеп алдым. Ынчангаш судче билдиришкин киирип каан мен. Келдиривишкин үш удаа келген. Оглумнуң адазы бисти үш катап мегеледи. Ам чүнү канчалзымза экил дузаланарам?»

— Силерниң чагаанарны сайгарып көөрге, оглунарның адазы-биле баңгыланар чок, оон азынып кырынга оглунарның төрээн черечилерин бижиттирип албаан деп билзим. Мындыг болганда, суд дамчыштыр башгай оглунарның адазы деп шынаытказ. оон билдиришкинге алимент тыртырып бээрин айтыр ужурлуг силер. Билдиришкинге оглунарның адазы деп шынаыдарда, каяа кады өг-бүле болуп чурттап келгенин, кандыг хуусага чедир акша болгаш аъш-чембиле оон-даа дузаламчыны көргүскенин база ол бүгүнү бүзүредир черечилерни көрүп, ам алимент кылдырып ап болур. Бир эвес адазы чепшээрежир болза, ХБАБ черинге оглунарның черечилеп ап болур силер.

— Тожу районда Тоора-Хем суурнуң Таежная кудумчузунда чурттап орар автордан чагаа келген-дир. Чогум бижикчи адын, адазының адын, фамилиязын долузубиле айытса-даа, солунга биживезин дилээн. Бо не оглунга адазыңнан алимент ап турар. Ынчалзажок ол эвээш деп турар. Чүге ынзыгыл? Оны солун дамчыштыр харылап бээрин дилеп турар. Оон чагаазын допчулаптаалы: «Оглумнуң адазынан айза 20 рубль алимент келир. Ол чүге-даа четпес. А хлеб өртээ хүнде 72 көпеек— будун айза — 22 рубль 32 көпеек. Суттүн 60 көпеек — а будун айза — 18 рубль 60 көпеек. Оглум 1 хар 6 айлапкан. Сайзырап, өзүп орар организмге түгле оон-биле канчап чемнеривил? Ол алиментиң чүге 40 азы 50 рубль чедир төлеп болбазыл? Аңгыстыр алиментизиң эртеки чылдың декабрьга чедир алдывыс. Оон соонда чок» Людмила Дамбыл-ооловна, бо автордуң айтырыынга кандыг тайылбыр берип болур силер.

— Өг-бүле болгаш бадылажышкыл дугайында Хөөлүзүп 67,68 дугаар чүүлдеринде чагыс уругнуң алиментиниң 25 хүүдан эртпес дээн. А алимент төлевиин бир кижиге 20 рубльден ашпас деп көрүнгенгир. Силерниң бижээниңер 20 рубль ачанарның шылыныңнан хамааржыр. Бир эвес оглунарның адазы доктаамал ажыл чок, алимент төлээринден ойталап турар болза, суд черинин күүседикчилериңе чедип, ол бүгүнү тайылбырлап, РСФСР-ниң кодекизиниң 122 чүүлүнде көрүнгенин-биле айтырыг кодүрүп болур. Компенсация алимент» херээнге кирүүмээн, чүге дээрге кижи санында аъш-чем, хеп-сын өртээ ескерин дээш немелде акшаны ие ап турар болгай.

— Моңгун-Тайга районда Кызыл-Хая суурнуң чурттакчызы Любовь Дамдын аңгызының озал-ондакка таварышкан мынчаар бижээн: «Аңаа, ы Бөрзек-оол Төмуровия Иогит дээр. Ол ийнги белүктүң пивалидэ, пенсионер. Аныяк турган, солагай талакы будуу аар кемдээн. Бо ыяш ол-ла будунга база кемээшкин болду. Бо ыяштың март 27-де суурга арага келген. Аңам база болдунуң удуун садып алган. Кежээ бир стаканны ишкеш, дунмазы уругнуң бажыңынче чорупкан. Ол кижилер кылаштаар оруң-биле чорун орда, ээр черге хемээрен машина келген, чайлап күш четпейн чорда, демги багай будуун УАЗ-69 дутаавлыг машина кырлаып эрте берген. Ол чолаачы боду эмнеге дешпеген. Эртенинде радиоп эмгелээринге экелгеп. Оон берге боорга. Кызыл эмнелгезинге кеспирген. Эъди үзүлген соогу чарылган. Ол ам-даа чытпышаан. Эмчилер бир бюллетеньни хаггап, оон ажылдап турар организациязынга апларып бээривиске. «Ачаң эзирик чораан бо бюллетеньни санаас бис» деп, удуртукчу даргазы чугаалады. Ынчангаш редакция дамчыштыр бо талазы-биле тайылбырдан бээрин диледим».

— Силерниң чагаанардан алырга, аңаңар ажыл соонда эзирик чорааш, озал-ондакка таварышкан. Бир эвес ол бастырган бүрүүлүг кижини, машиназы тодаргай болза, РСФСР-ниң негелде дүрүмүнүң 454 чүүлүн ёзугаар демги бастырган машинаның чолаачызынга тайылбырны кылып, аңаңарның чарыгдаалларын тедип, Оны телефонда, бүрүүлүг чолаачының ажылдап турар черинде профэвилел комитединге, шыпшыдза чидыг деп шынаытказ бижиктэ эккеп бээр. Оон-биле кады силерниң билдиришкинниер база коштунган турар. Бир эвес профэвилел комитеди ол билдиришкинниерни шинтирлеп шыгаазс болза судче билдиришкин киирер эргелиг силер. А чагаанардан алырга, ол бүрүүлүг чолаачыны аңаңар, той ажы-төлүнүң дыка-мүдазас диген-дир. Ындыг болганда бир эвес ол талазыбиле билдиришкин киирер болзунарза, ол күш чок болурлуг.

Сириинмаа ЧООДУ беседалашкан.

АЙТЫРЫГ — ХАРЫЫ

Номчукчулар-биле чугаалажылга

Чонуң амыдырал-чурттал-газының агымы черле ындыг. Кым-бир кижиниң кандыг-ла-бир айтырыг дүвүредим бергилээр. Мындыг айтырыгларны тус черниң девискээринде харысалгалыг удуртукчулар сайгарып, хемчээн алыр. Хамаатыларның шак ындыг дилеглериңге тус черниң хей янзы адыларында харысалгалыг кижилер кичээнгейлиг болуп, чогуур үезинде харыыны бээри чугула. Ынчалзажок оларның дилеглериңге тоомча чок, тургустунган айтырыгны тус черниң бодунга сайгарып, үзе шинтирлээрнин кызытпас чоруктун үржүүндан, олар оон үстүнде черлерже ийикпе, азы парлалгаже дүүза дилей бээр чылдагааны ында. Мында бадыткал кылыр редакциянын «социал айтырыглар хилдизинге келген бөлүк авторларның чагааларын көрээли. Тургустунуп келген айтырыгларны хамаарышкан черлериниң харысалгалыг ажылдакчыларынга шинтирлеттип алырын олар кызытса-даа, түүнел үнмээн. Кызыл хоорайның улус судунуң улус судьязы Л. Д. Дамдынга ол чагааларны сайгарып, харыы-тайылбыр бээрин эмлээривиске, ол күзелдии-биле чөпшээрешкен. Оон-биле беседаны моон адаанда парлаывыс.

— Любовь Дамбыл-ооловна, ам сайгарып, харыы бээр чагааларывыстың дорзунда чамдык- зитоолар долу адрезин айытпаан. Ынчалзажок амыдыралчы айтырыглар-дыр. Ынчангаш сайгарып, харылаш бөлүп көрүперем. Чижээлээрге, Кызыл хоорайның чурттакчызы Х. Д. Чооду мынаа диген: «Уруум 1 хар 6 айлаптарга, шелээмни уладып, 3 харга чедир орар болдум. Ам бичии кижим 1 хар 9 айлыг апарган. Амыдыралга чүү хереглеттиримезил? Арага талону алыр дээримге, кадрлар киржизинин даргазы Бараймаа Өнермаа «Ол дугайында сенээ дужаал үнмээн. Ажылдавайн турар улуска бербес мен» диди. Айтырыгны мынаар шинтирлээрге тааржыр бе?».

— Бо айтырыгны аңаа-ла сөс-биле шинтирлээрге шынап-ла таарышпас болгай. Ынчап көөрге ажылдап турар черинин профэвилел комитеди оны шинтирлээр апаар-дыр. Ийе, уруг эмзирер черге 1 хар 6 айга чедир арага талонун бербези чоптуг. Бир эвес шелээни уладып каан болза, уругну тургузар ясли-сад база чок болган таварылгада, ол арага талонун профэвилел болган администрация шинтирлеп бээр апаар.

—Дараазында үш чагаа алимент төлевейн турар азалар дугайын хомудаан. Кызыл районнуң Кур-Чер суурда Кларисса Хуруут мынча диген-дир: «Ийи уругнуң ие-зи мен. Уругларым адазы өске ег-бүледиг-даа болза, назы-харыы четпээн уругларыга алимент төлээр ужурлуг. Бо чылдың январьдан июньга чедир ол дузаламчы акша келбейн барды. Мындыг чөптүг эвес чорукту канчаар билирил?» Авторнуң көдүрүп турар айтырыы ёзулуг-ла сонгал чөптүг чорукту хоойлу барымдаалап сайгарар чүүлдүр деп санадым. А силер маңаа хамаарыштыр кандыг харыы бээр силер?

— Силерниң чагаанарны сайгарып орарга, 1991 чылга чедир алиментиниң ап турган болдунар. Судтуң шинтирлеп болбаанынга чедир ол дузаламчы акша келбейн барды. Мындыг чөптүг эвес чорукту канчаар билирил?» Авторнуң көдүрүп турар айтырыы ёзулуг-ла сонгал чөптүг чорукту хоойлу барымдаалап сайгарар чүүлдүр деп санадым. А силер маңаа хамаарыштыр кандыг харыы бээр силер?

— Силерниң чагаанарны сайгарып орарга, 1991 чылга чедир алиментиниң ап турган болдунар. Судтуң шинтирлеп болбаанынга чедир ол дузаламчы акша келбейн барды. Мындыг чөптүг эвес чорукту канчаар билирил?» Авторнуң көдүрү

70 Тывага улусчу революцияның чылы

Сыгыт, хөөмей, каргыраанын тускай көрүлделерин эрттирери—тыва чонуң уран чүүлүнүң чаңчыл болган бир улуг байырлалы. Август 3-4-те Кызылга Тывага улусчу революцияның 70 чыл оюнга тураскаадткан ээлчеглиг «Хөөмей» көрүлдези болуп эртер.

ХӨӨМЕЙ БАЙЫРЛАЛЫ

Бо чылгы көрүлдени каш дугаар дээрил, шынап-ла, каш эрткенил, чогум кажан мындыг тускай көрүлделер эгелээнил, ону дугаарлаары албан бе? Бо чижектиг айтырыгларга хамаарыштыр «Хөөмей» көрүлделериниң төөгүзүн кысказы-биле сонуургап, чамдык түңнелдерни сайгарып, тыва хөгжүмүнүң бо хевирлериниң келир үеде сайзыралын оштап көөрү улуг идиглиг болуру чигзиниг чок.

Бир-ле дугаарында, демдеглээр чүүл болза, тыва сыгыт, хөөмей, каргыраанын төөгүзү тускай көрүлделер артип эгелээни-биле холбашкан дээр болза шын эвес. Тывэ чонуң аас чогаалының үе-дүптен тура, салгалдан салгалче дамчып келген бо кайгамчыктыг хевирлериниң баштай-ла ескертилге, хажыдыышкын чокка дыңналырын 30 чылдарда бижиткен пластинкалар биске чедирген. Кыргыс Соруктунун каргыраазы, Ондар Комбунун хөөмейн күүседириниң шылгарангай деннели ыыдыр бижыглаттынган. Оларның ол күүселдези түгле ынчангы эвес, бо хүннерде өзүп олурар аныяк хөөмейжилерге улуг салдарлыг болуп турарын демдеглээри чугула.

70 чылдарның төнүзүнге чедир сыгыт, хөөмей, каргыраану бот-тывынгыр уран чүүлдүн, ыры, шулук, танцы, шин дээн чижектиг өскө хевирлери-биле аралаштыр көрүлделерге киириштирип турган. Ол үелерде чоорту илерээн алдарлыг күүседикчилериниң саны көвүдел, тыва сыгыт, хөөмей, каргыраану олар Совет Эвилелинде, даштыкыда дыңнакчыларга төлептин-биле барып бараалгадып, янзы-бүрү көрүлдерниң каш дакпыр лауреаттары болуп келгеннер. Оларның аразында Максим Дакпай, Сат Манчакай, Санчы Кызыл-оол, Кара-Сал Ак-оол, Ондар Маржымал, Хомушку Идамчап, Монгуш Сундукай, Ооржак Хунаштаар-оол, Монгуш Тырышпан, Тумат Кара-оол, Сергей Куулар Эрес-оол Куулар дээш, өскелер-даа бар. Ынчан тыва хөөмей, каргыраанын чаңгыланып чедип турган девискээри-даа делгем, чаалап ап турган шаннал-макталыдаа кончуг бедик.

Сан-түң чок аңгы-аңгы республика, зона, Бүгү-эвилел чергелиг фестиваль, конкурс, көрүлделерни санаваска безин, эң-не ат-алдарлыг, бедик чергелиг көрүлделерниң кыска допчузу мындыг: 1957 чыл — Бүгү-делегейниң демократтыг аныяктарының VI фестивалы. Москва. Кремльдин Съездилер ордузу. Максим Дакпай — алдын мезаль. 1964 чыл — ЮНЕСКО-нуң VII конгрези. Париж, Алма-Ата (1973), Багдат (1979), Азия чурттарының төөгүм трибуназы. Ооржак Хунаштаар-оол, 1974 чыл — Делегей көрүлдези. Будапешт. Сергей Куулар «Алдын павлин»-биле шаннатканы. 1984 чыл—Франция, Италия, Швейцария. Фольклор көрүлделери. Эрес-оол Куулар, 1988 чыл —Америка. Геннадий Чаш, 1989 чыл—Америка, Олег Куулар, Франция, Голландия, Дания — Валентина Чүльдүм.

Ол үениң шыырак дээн күүседикчилериниң чамдыкызының сыгыт, хөөмей, каргырааны онзагай күүселир чорааның 70 чылдарда үнген пластинкалардан бо хүннерде дыңнап болур бис. Ында Сат Манчакайның, Максим Дакпайның, Кара-Сал Ак-оолдуң, Ооржак Хунаштаар-оолдуң болгаш Дмитрий Дамба-Даржаанның күүселдезин бижиткен. Оон аңгыда Ооржак Хунаштаар-оолдуң тускай пластинказы «Тыва фольклор» деп чыындыда база бар.

Үстүнде адаапывыс хоочун хөөмейжилерге хамаарыштыр тускайлап демдеглээр чугула чүүл болза, оларның кижи бүрүзүнүң ылгалып турар күүседикчи аяны, чогаалыкчы хөөнү аялгаларында болгаш чечен сөстеринде тодаргайы-биле илереттинип турары. Оларны чарлаваска-даа, ол Дакпай-дыр, ол Ак-оол-дур, ол Санчы Кызыл-оол-дур деп, тыва кижи чазыг чок танып каар турган. Ол дээрге оларның күүседикчи мергежилиниң бедик денгелиниң кандыг-даа чигзиниг чок бадыткалы. Ол хөөмейжилериң кижи бүрүзүнүң уран чүүлге чурттап эрткен амыдыралын, тыва культуравың сайзыралынга киириштирген үлүүнүң төөгүзүн чыып бижиир үе келген. Ол дээрге чүгле каш кижиниң хүүда допчу намдары эвес, бистиң ниити төөгүвүс, национал культуравыстың сайзырап эртип турар чадазырының онзагай көргүзүглериндир.

1977 чылдың майда Кызылдың Ногаан театрынга сыгыт, хөөмей, каргыраа күүседикчилериниң болгаш хомуска ойнаарларның көрүлдези болуп эрткен. Алексей Бокгаевич Чыргал-оолдуң «Тувинская правда» солунга бижип турганы-биле алырга, ол республикада бир дугаар тускай көрүлде болган. Анаа Мар-оол Сат биле Борис Монгуш бир дугаар чернн. Данил Хомушку ийи дугаар чернн эгелээннер. Хомусчулар аразындан эң-не шыырак деп Юрий Очур-оолду демдеглээн. Дараазында көрүлде 1980 чылда база Кызылга эрткен. Ол көрүлденин тинлекчилерп Дмитрий Очур, Сат Мекниг-оол, Константин Монгуш, Виктор Монгуш болгаш «Сыгарга» ансамбли болганнар. Ынчап бир-ле дугаарында Дмитрий Очурнуң сыгытты күүсетпишаан, хомуска катай ойнаарын дыннакчыларга бараалгатканы улуг үнелелди алган.

1981 чылда сыгыт, хөөмей, каргыраанын теоретиктиг айтырыгларын көдүргеп эртем-практиктиг конференция-биле холбаштыр улуг көрүлдени республиканың Эртем-методиктиг төвү эрттирген. Анаа 110 кижи киришкен. Бо көрүлденің белеткелинге болгаш эрттирерине хамаарышкан албан саазыкнарында, солуннарда оны республиканың бир дугаар «Хөөмей» көрүлдезин деп турар. Анаа ескө черлерден чалаттыртан аалчыларның саны база көвей болган. Башкирия, Прибалтика, Москва, Новосибирск, Бурятия, Хакасия, Алтай болгаш Моолдун Убса-Нур аймактан база телээлер киришкилээн. 1981 чылда эрткен бо улуг шуулганның бир чедишкиниң болза тыва хөөмейнин эртем ёзузу-биле сайгарып көөрүн ораллашканы болур. Ол көрүлдеге лауреат ат алган улустуң саны 8 кижи, «Сыгыргадан» аңгыда, «Сарадак» деп ансамбль база шылгараан. Ынчан сургагаан күүседикчилерден аңгыда, аныяк аттар база илерээн —Лазо Монгуш, Геннадий Тумат, Олег Куулар, Өдзей-оол Сарыглар. Бо хүннерге чедир оларның күүседикчи деннели кудулаваан, уран чүүлүн идепкейлиг киржикчилери болуп артпышаан.

Дараазында «Хөөмей» көрүлдези элээн үр үзүктелишкин соонда, 1987 чылдың август айда Кызылга «Мөңгүлек» залынга эрткен. Ол көрүлдени база-ла бир дугаар «Хөөмей» көрүлдези деп солуннарда адап турар. 1987 чылдан эгелээш, «Хөөмей» көрүлделери чылдың болур улуг байырлал апарган. 1988 чылдың августа Кызылга Ногаан театрга, 1989 чылдың июльда Чадаанага, 1990 чылдың августа Өвүрге болуп эрткээн. Өвүрге болган «Хөөмей» көрүлдезин алдарлыг хөөмейжилерниң бирээзи Санчы Кызыл-оолдуң 60 хаазанынга тураскаадып эрттирген.

Бо 87, 88, 89, 90 чылдарда эрткен көрүлделериниң 32 тинлекчилериниң дөгерезин адыш санап бадырар дээрге солуң арынга хөй чер эжелээр апаар-дыр. Ол 4 көрүлдеге улуг үнелелди алган бөлүктерге «Амырак», «Буланының эдискизи», «Чадаананың чаңганы», «Тыва» деп бөлүктер хамаржыр. Мен 1987 чылдан эгелеп эртип турган шупту «Хөөмей» көрүлделериниң жюри кежигүнүнге киржип келген болгаш, чылдан чыяче катаптап турар чедерчетпестеринің тода көстүп көзүрин эскерип, сыгыт, хөөмей, каргыраага хамаарыштыр чыглы берген бөлүк айтырыгларны сайгарып түңнээри келир үеге черле корчуг чүгула деп бодаар кижи-дир мен.

Бир тодаргайлаар чүүл болза будулгаавын болбазы-биле бо көрүлделерни дугаарлап турбайн, сүлде-демдээнге эрттирдер чылын айтып быжыглаар болза ажыгбас хире. Чижээ, «Хөөмей-89», «Хөөмей-90», «Хөөмей-91»... Көрүлде үезинде тырттырган чурүктарда киржикчилериң артында көрүлденің сүлде-демдээ көстүп турар. Чүгле «Хөөмей» деп каарга, кайы чылда болуп турган көрүлдел ол деп чүве биллиимес боор-дур.

«Хөөмейин» ыыдыг удаадараа эрттирер бе, эрттирбес бе деп айтырыгга хамаарыштыр мээн хүүмда бодалым болза: бо чылдың-на эрттирип турар ужурлуг байырлалдарның бирээзи деп болаар мен. Сөөлгү чылдарда эртип турган көрүлделерге чон улуг сонуургал-биле идепкейлиг кээп, залдар шыгыр долу боон, уран чүүлүн бо онзагай хевирлери улустуң хей-аъдын көдүрүп, сагыш-сеткилин өөртүп, сорук киирип, бир тускайлан национал байырлал болу бергенинге чоргаарланыр мен. Ааадымны, Шагааны дыка үр хоруп келгенниң түңнелинде чоокку үеде эрткен бо улусчу байырлалдар безин чонга өөрүшкү-маннайны шоолуг-ла сөңневейн турар.

Валентина СҮЗҮКЕЙ. ТДЛТӨШИ-ниң эртем ажылдакчызы.

Дүвүренчиг медээ. Кым кичээнгейге алырыл?

«ҮШ-БЕЛДИРГЕ» ДЫШТАНЫР, ЭМНЕНИР СЕН БЕ???

Чайгы үе билдингир-ле болгай. Хөй-хөй кижилер дыштанып, кадыын быжыктырар дээш ол-бо курорттарже путёвка тыптынып, хөлзеп-ле үнер. Баш удур тыптынып алганнары база бар, харын. Путёвкалыг Тыва иштиндедаа, оон дашкаар-даа курорттарга дыштанып кижилерин аас-кежиктиглер деп санап турар бис. А бо таварылгада бис «Үш-Белдир» курорттун ийиги заездизинге (кирилдезинге) путёвкалыглар аас-кежиктиг эвес, а түргедилге, түвекке-ле таварыштывыс. Чонда кара чугаада ийиги «сезон» деп адап чаңчыккан болгай, ол шын эвес боор чүве, чүге дээрге сезон деп сөс ол чылдын курорттаар бүгү үезин илередип турар.

Ийиги кирилдениң курорт-чулары аэропортка июнь 24-те кээп олуруптувус. Кайда боор, хайлыг чүве, агаар баксыраан турупкан, курортка чүгле июнь 30-де. Кызылга бүлүң неделя олургаш, келген. Маңаа айтып каар чүве чүл дээрге, Кызыл аэропортунун удуртулгазы хөй чылдарның кударанчыг кичээндиргилерин өөренип көргеш, «Үш-Белдирге» дыштанырларны агаар эки турда, июнь 22-23-те (суббота, воскресенье) ужуда бээринче чалап, радио, телевиденнеге безин чарлаткылаан. Ону чүгле 20-30 хире кижи тоол, кичээнгейге ап, ол үеде «Үш-Белдирге» чеде бээр аас-кежиктиг болган.

Арткан барык 20 самолёт иштп кижи июнь 30-де болгаш оон соонда ийи хүнде, а оон артканнары мырыңай чаа, июль 8-9-та баар аргалыг болган.

Тургустунуп алырыпын олбо дүвүреди, маннаашкыны эрткен. Бир-ийи хонук болуп турда, кижилерини сагыш-сеткили хөмүреринп, дыштанылга эвес, а хилинчек-тир мөп дээш-ле, каргыш-ыргышке, алгыш-кырышка чедир чугаалар эгелээн.

Чылдагаана чүл? Аъш-чем шүүт-ла санчок багай. Ынча дивезинин аргазы чок: ъттаа, ногаа аймаа-даа чок, каша-ла, каша. Корпустар иштп соок, өл-шык, кежээки имир дужеди билек, кап-каранғы. Аржаан суг-биле эмнээр черн шүүт ажылдавас. Эмчилери, өске-даа ажылдакчылары чедишпес, кандыг-даа массалыг культура-спорт хемчеглер, байырлыг ажыдыышкын дугайында ыңгаа-даа чок. Үш-дөрт хонук эртип турда, чем мүн-не чүгээртээн, эмнээшкин багайтыр-согайтыр эгелээн. Ынчалзажок маңаа моон мурнунда дыштанып кээп турганнар чорумалаан. Новосибирскиниң техникумунуң ажылдакчылары ол ыйнаан, агаар аязыл, ажыттынары билек, саадал чокка октапкан. А оларга хереглиг аъш-чем, кывар-чаар материалдар ында складтарда чытпышаан. Курорттун бо чылдың мартта ажылдап эгелээн чаа директору М. У. Шыбык шүүдап, ажыл-агыйны башкарып чадап турарын өртээп болур. Ынчалзажок бо хире улуг харыысалганы чүктээн соонда, болдупар бүгү чүүлдерни кылыр, кылыр боорда, баш удур кылыр турган. «Чедер» болгаш «Үш-Белдир» курорттарны, ийи-ле борбак курорттуң харылап турар профэвилелдиринп республика чөвүлели, курорттарның Красноярск каттыжышкынының Тывага дирекциязы «Үш-Белдирни» мындыг чаржынчыг байдалда канчап чедирип алган, маажым олурар чүве, кижи кайгаар. Дыштанылкчыларның хомудалы, ажыы-биле чугаалаарга, маңаа дыкналып турган каргыш-ыргижи оларга четкен болза, девидеп, хөделп-ле бээр турган боор. Ындыг чүве кайда боор.

Хей кижилерниң дилээн ёзугаар база-ла дыштанып келген Тыва АССР-ниң ийи улус депутазы (адын адаазын дилээнзер чүве) рашия дамчыштыр Кызылга чогуур албан черлери-биле харылазжыр дээш оон аксын ийи хүн кадарын келген. Та Кызылда тоовааны ол чүве, та үе-дүптеги ол рашиянын чалгыы будалганы ол чүве, чүү-даа бүтпээн...

Бо чылын курорттун дыштанылкчылар хүлээп алырынга белеңнин кым-даа, кандыг-даа комиссия хүлээп албаан, сайгарып көрбээн. «Курорт» дээр биче будурүзүге «Үш-Белдирге» кылыр ужурлуг ажылдарын кылбаан, хүлээнгеш, акша-көпеэн чиптен, хүлээлгелерин безин күүсетпээн.

«Үш-Белдирге» хамаарыштып алырга, бөгүнде кол чүүл болза, мында келген 400 чегам кижиниң амыдыраптурттазынга, эмненип, дыштанырынга чогуур байдалдарны тургузары. Ону мында түргедеп, баш муңгаш байдалда таварышкаанар чаңнып, дилеп, негеп турар. Бо айтырыгже Тыва АССР-ниң Министрлер Чөвүлелиниң Даргазы Ш. Д. Ооржак база кичээнгей салып, сагыш авраан болза дажип, дыштанылкчылар чугаалажып турганын база дыңнаан бис. Ийе, аннаар, балыктаар талазы-биле чөпшээрелдп Министрлер Чөвүлелин дамчыштыр чаа директор чедип аяган чораан, ынчалзажок хүнде тургустунган байдал кончуг чидиг, кээргенчиг, дарый шинтпирлерни негеп турар.

Бо чылдың үшкү, дөртку сезоннарында дыштанылкчылар база мындыг байдалга таваржыр бе?

Адактын сөөлүнде. Курорттун чаа директору М. У. Шыбык бодундан хамаарышпас дыка хей бергедээшкиннерни, шаптараазынналарны чугаалаан кижи (ол дугайын дараазында бижиирин кызыдар бис), бурууну бодундан база чаа каазын кызытпады, ынчалзажок дүза-деткимче көргүзер чогуур черлернин «бодун-на бил» дээр сагыжында дыкала хомудап орду.

Мындыг «аас-кежикке» таварышкаларның дилээн, негелдезин ёзугаар, оларның өмүнээзинден бо материалды ССРЭ-ниң Журналистер эвилелиниң кежигүннери Николай ВАНЬКОВ, Миңжитоол САЯЯ белеткээннер.

Ээ, халак! Солярка, аъш-чем та кажан келир!?

Бо материал келгенниң соонда алдынган медээлер ёзугаар, курортта солярка болгаш чамдык аъш-чем аймаа четкен, байзал чүгээртээн. Ынчалзажок кадырберт сыннар ында, озалаш черде курортче кичээнгей бо хевээр дег артар болза, ындыг байдалдың каптаваайн баарынга магадылал чок.

Наадымга уткуштур

ЧАҢЧЫЛДАРНЫ КААП БОЛБАС

Амгы үеде Тываның улуг-биче чонунуң аразынга национал культураның бүгү хевирлерин сайзырадырының аргалары тургустунган. Тыва оюннар, национал спорт тыва культураның чарылбас хевирлеринин бирээзи болганда, оларны сайзырадырының дугайында боттарывыстың бодалдарывысты бижидивис.

Тыва оюннар бистиң байлаавыс, үнелеп четпес эртиневис дизе частырыг чок. Кандыг-даа нацинаның кижизи бодунун дылындан ангыда, оон культуразын, национал оюнун билир турар ужурлуг. Сыгыт, хөөмей, каргыраану бистиң чуртта эвес, бүгү делегей биләр апарган болгай.

Тыва оюннарның бирээзи **ча адары.** Спорттун бо хевиринге делегей чергелиг маргылдаалар эртип турарын билир бис. Тыва улус ча, согун деп чүвени боттары кылып ап чораан. Чаның кирижи бар, согуннуң соо чүглүг. Чаны тал ыяштан кылып ап чораан. Ырак-тоокка кара боолаар, ырадыр боолаарынга база маргыжып болгай. Амгы бо үеде чаны кижи бодунун күзелинге чедер кылдыр кылып ап болур. Аңаа база кижи бүрүзү бодунун ус-шевеерин, талантызын көргүзер апаар.

Аът чарыштырары тывзларның, эң-не ынак оюннарының бирээзи. Кандыг-даа байырлыкаал мөге биле аът чарыжы чокта эртип чербаан. Аъттарны хар-назы аайы-биле узун, кыска хемчээлге чарыштырар. Челер, саяктаар аъттарның чарыжын база организастап чорудары күзенчиг.

Эрткен чылын аът чарыжын Эрзин — Кызыл трассазының чоогунга эрттирген болгай. Ында Наадымга келген чон ону улуг сонуургал-биле көргеп. Ам болур Наадым хүнеринде эмдик аъттарны өөредирин программага киирери күзенчиг. Чон ону сонуургап көөр боор. Узун дурту 100, дооразы 50 метр хире дес каждаңы кылып алыр. Оон иштинге 6-10 хире эмдик аъттарны киирер. Оон ийи кижи аъттанып алгаш, кажга иштинде аъттарның бирээзин сывырып тургаш, шалбалап тудар. Аңаа он минутаны бээр. Ол тудуп алганы эмдик малын эзертеп, чүтеннээш, ол дораан өөредир. Команданың составынга ийи-ийи кижи турар. Кажза чокта малды өөредири берге. Хөөрээн эмдик малдар чаш уруг-дарыг кырынче халый берип болур. Судьяларның талазындан аңаа база улуг харыысалга турар ужурлуг.

Наадым хүннеринде аъттар өөредир кылдыр маргылдаалар эрттирбес болзувусса, моон соңгаар аныяк-өскен эмдик аъттарны өөредирип билбес болур. Ол база тыва улустуң эки чаңчылдарының бирээзи.

Тевектээри — тыва спорттуң бир хевири дизе частырыг чок. Шаанда кадайлар идик арттырбас чүвелер дээш, оолдарын кончуур турган. Херек кырында ол тевектээр оолдарга кончуг ажыктыг. Буттун шынганнары сайзыраар, кижинин шыдамны улгадыр, чүүректи ажыллазы экижирир, чүстер ээлгир болур, карак-биле хемчээл тодарадырынга ажыктыг. Идиктин майында дески чер хензиг болгай. Ону часпайн тевектээри дээрге-ле улуг мергежил херек. Тевекти аңаа тепкеш, мун ажыр суг тептер оолдарны көргеп бис. Тевектин онзагай чүвези болза, оон тевер хевирлери ангы-аңгы. Оң солагай буттар-биле далгыыры, чинээри, кызыл чинээри (чаңгыс черге туруп алгаш), будунун ергы-биле бажын ажыр далгыыры, уттурган кижиниң човадыры.

Тевекти үргүлүү теп. тренировкалаар болза, майыктын, дискектин, үттүг-чарының чүстерин тудуштуруп турар сынрлери быжыгар, ол чүстериң ол-бо талазынче шимченирп экижирп ээлгип болур. Ол чүстерге турар бичии шынганнар сайзыраар. Девектнин ужу үттүг-чарының чүзүнде турар чүве болганда, кажан бутту доктаамал шимчедирге, тудушкан черинде бичии шынганнарын сайзыралынга улуг ужур-дузалыг.

Февраль 16-да үнген «Шынга» шыдыраа, кажык, баг кагарының дугайында бижээн болгай бис. Ону номчукчулар билир. Ынчан Шагаа будуузүнде үндүрген чүве.

Тыва оюннарда кижиниң мага-бодуага хоралыг чүүлдер чок. Харын-даа хөй ажыктыг талалар бар. Тыва оюннарны кижи бүрүзү билири албан. Бодунуң нацинязын, оон чаңчылдарын камгалап, ону өске нацинаның кижилерииге сонуургадыры күзенчиг.

Тыва оюннар бурун шагдан бээр туруп келген болгаш чылдан чылче шилчип келген. Ам харын чамдык чүүлдер уттундурган. Ону катап тургузарынга И. У. Самбуунуң «Тывэ оюннар» деп ному дузалаар ужурлуг. Бистиң билбезивис тыва оюннар ам-даа хөй. Ол дугайында хоочун кырганнардан айтырып, оон чурум-дүрүмүн бижээн болза деп бодалдыг бис.

Тыва оюннарга хүреш дугайында биживес бис. Ол болду аңгы федерациялыг, агар саныыг. Ол спорттун хевири республикада бирги черде турарын чон боттары билир.

Чоокта чаа Тыва АССР-ниң спорт болгаш күш-культура талазы-биле Күрүне комитеди тыва оюннарның федерациязын тургускан. Оон составында чеди кижи киргеп. Федерация чаа тургустунган-даа болза, бодунуң ажылын моон соңгаар бут кыдынга тургузуп, быжыга бээринге бүзүрээр бис.

Тыва оюннардан даш кедүреринии дугайында биживединс. Оон дугайы сезен чылдарда «Шын» солунга үнген. Сут-Хөлде Кызыл-оол Конгарович Монгуш чедимчелиг кылдыр бижээн чүве. Бо чылын болур малчыннар Наадымынга хүреш, аът чарыжы, аът өөредири болгаш даш кедүрер оюннарны чорударын планнап турар чүве болганда, чон ону көре бээр.

Тыва оюннарны сайзыраар талазы-биле номчукчулар боттарының сүмелерин болгаш чамдык үттүндурган оюннар дугайында бижияр боор деп идегедивис.

Херел-оол ООРЖАК.
Башкы эртемнериниң кандидады.

Монгуш ӨЛЗЕЙ-ООЛ.
Тыва оюннарның республика федерациязының даргазы.

ЭЛЕЗИННИГ ХОВУЛАП

Белоруссия чурттуг спортчу эмчи Александр Борисов бодумуң профессионал байырлалы—Медицина ажылдакчызының хүнүн өг-бүлези, эш-өөрү-биле кады эрттирбээн. Чүге дээрге ол байырлал бүдүүзүнде ССРЭ-ниң эң улуг элезинниг ховулары—Каракум база Кызылкумче чадаг кылаштап үнүпкен. Бир ай хире чадаг чоруп ккэрииин түңнелинде ол көңгүс ээн, куруг, курган изиг черлеп мүн хире километрни эртер ужурлуг. Шак мындыг берге таварылгада кижиниң кандыг болурун ол бодунга шенеп көөр сорулганы салып алган. Берге таварылгада кижи черле үндаравас ужурлуг деп, ол баш бурунгаар санап турар.

ЧАРЛАЛДАР БЮРОЗУ

телевидение

ИЮЛЬ 11

ПЕРВАЯ ПРОГРАММА
МОСКВАДАН

6.30 «Эртен». 9.00 «Аарыымның төөгүзү». Барымдаалыг фильмнин баштайгы көргүзүү. 9.20 Концерт. 9.40 Поэзия минуталары. 9.45 Уругларга дамчыдылга (англи дыл кичээли). 10.45 «Ыраажының салым-хүүзү» Уран-чечен фильм. 12.00 ТМА. 12.15 ИХМ-ниң медээлери. 12.30 — 13.30 Фильм-шинин баштайгы көргүзүү.

* * *

14.15 Телемякет. 15.00 «Амыдыралдың өөрүшкүзү». Алды сериялыг уран-чечен телефильм. 3-кү сериязы. 16.20 Уругларга — фильм. «Чашкы назынның сөөлгү чайы» 2-ги сериязы. 17.25 «...Он алды харлыгларга болгаш оон-даа улугларга». 18.10 ТМА. 18.25 «Ажык чүгаа». 19.40 «Ыраажының салым-хүүзү». Уран-чечен фильм. 21.00 «Уе». 21.40 ИХМ-ниң медээлери. 21.55 «Кинопанорама». 22.10 «Пи» демдек-биле». 23.40 Уругларга мультфильмнер. 00.00 ТМА. 00.20 Футбол. ССРЭ-ниң чемпионазы. 02.15 «Ыраажының салым-хүүзү». Уран-чечен фильм. 05.30 — 04.45 «Вечер оттайм-бенд Москвада».

ИЙИГИ ПРОГРАММА
МОСКВАДАН

7.30 Телебиржа. 8.00 Эртенги гимнастика. 8.20 Моолдун «ЦАМ» байырлалы. 8.50 «Ийиги тыныш». Уран-чечен телефильм. 1-ги сериязы. 9.55 Ритмиг гимнастика. 10.25 «Спенанын мастерлери». Е. Н. Гоголева. 3-кү дамчыдылга. 11.30 — 13.15 Россия ТВ-зинин программазы. 12.30 Мультфильмнер программазы. 13.15 Уругларга—фильм. Кадарчы Янка». 1-ги сериязы. 14.20—15.30 Телеконкурс.

* * *

17.15—19.15 Россия ТВ-зиниң программазы. 17.30 «Кыдыг-кызыгаар». 18.45 «Кижиден кижиже». «Сиам ийнстер».

КЫЗЫЛДАН

19.15 «Хөглүг хоорайжыгаш». «Хөглүг конга эде бээр» 19.45 Уругларга фильм. 20.00 Медээлер. 20.10 Чарлалдар.

МОСКВАДАН

20.15 «Тамчыктыг удучар, чаштар!».

КЫЗЫЛДАН

20.30 «Экивенер!» Информастыг программа. 21.00 «Шэнгэл тывалары». Барымдаалыг фильм. 21.25 Киножурнал.

МОСКВАДАН

21.40 — 00.15 Россия ТВ-зинин программазы. 21.55 РСФСР-ниң улус депутаттарының бешки (эзлчет чок) Съездизинин ажылынын дугайында отчёт. 23.55 — 00.20 «К-2» Москва кинофестивалында.

ҮШКҮ ПРОГРАММА
МОСКВАДАН

19.15 Мультфильм. 19.20 «Моол кижи болгаш аът». Барымдаалыг фильмнин баштайгы көргүзүү. 20.15 «Тамчыктыг удучар, чаштар!». 20.30 «Эглип келгеш». 21.00 Уе.

ӨӨРЕНИРИН КҮЗЭЭННЕРГЕ

Красноярскинин политехникатыг институдунуң Кызылда филиалы хүндүскү салбырның бирги курузунга студентилер хүлээп алырын чарлап тур.

Хүндүскү салбырга:

Автомобиль болгаш автомобиль ажыл-агыйы мергежилге автотранспорт факультединге;

үлетпүр болгаш хамаатыг тудуг мергежилге тудуг факультединге;

автомобильдер болгаш автомобиль ажыл-агыйы үлетпүр болгаш хамаатыг тудуг мергежилдерге бот-өөредилге салбырынга.

Хүндүскү база бот-өөредилге салбырларынга билдириишкиннерни июнь 20-дең июль 15-ке чедир чорудар, киреривин экзаменнери — июль 16-дан 31-ге чедир. ии-

* * *

Харылзааның Новосибирск хоорайда электротехникумунга өөренирин күзээнгерни шилип алырын Тыва АССР-ниң курученин харылзаз болгаш информатика бүдүрүлгезин («Россвязьинформ») чарлап турар. Өөренир тускай эртемнери: автоматтыг электрохарылзаа, хей каналдыг электрохарылзаа, радио харылзаазы болгаш радио дамчыдылгазы, телеграф харылзаазы болгаш медээлер дамчыдары.

Өөренирин күзээнгерни элективтиг дээрге. Кызыл аэропортунун удуртулгазы хөй чылдарның кударанчыг кичээндиргилерин өөренип көргеш, «Үш-Белдирге» дыштанырларны агаар эки турда, июнь 22-23-те (суббота, воскресенье) ужуда бээринче чалап, радио, телевиденнеге безин чарлаткылаан. Ону чүгле 20-30 хире кижи тоол, кичээнгейге ап, ол үеде «Үш-Белдирге» чеде бээр аас-кежиктиг болган.

Арткан барык 20 самолёт иштп кижи июнь 30-де болгаш оон соонда ийи хүнде, а оон артканнары мырыңай чаа, июль 8-9-та баар аргалыг болган.

Тургустунуп алырыпын олбо дүвүреди, маннаашкыны эрткен. Бир-ийи хонук болуп турда, кижилерини сагыш-сеткили хөмүреринп, дыштанылга эвес, а хилинчек-тир мөп дээш-ле, каргыш-ыргижи, алгыш-кырышка чедир чугаалар эгелээн.

Чылдагаана чүл? Аъш-чем шүүт-ла санчок багай. Ынча дивезинин аргазы чок: ъттаа, ногаа аймаа-даа чок, каша-ла, каша. Корпустар иштп соок, өл-шык, кежээки имир дужеди билек, кап-каранғы. Аржаан суг-биле эмнээр черн шүүт ажылдавас. Эмчилери, өске-даа ажылдакчылары чедишпес, кандыг-даа массалыг культура-спорт хемчеглер, байырлыг ажыдыышкын дугайында ыңгаа-даа чок. Үш-дөрт хонук эртип турда, чем мүн-не чүгээртээн, эмнээшкин багайтыр-согайтыр эгелээн. Ынчалзажок маңаа моон мурнунда дыштанып кээп турганчүл дээрге, Кызыл аэропортунун удуртулгазы хөй чылдарның кударанчыг кичээндиргилерин өөренип көргеш, «Үш-Белдирге» дыштанырларны агаар эки турда, июнь 22-23-те (суббота, воскресенье) ужуда бээринче чалап, радио, телевиденнеге безин чарлаткылаан. Ону чүгле 20-30 хире кижи тоол, кичээнгейге ап, ол үеде «Үш-Белдирге» чеде бээр аас-кежиктиг болган.

Арткан барык 20 самолёт иштп кижи июнь 30-де болгаш оон соонда ийи хүнде, а оон артканнары мырыңай чаа, июль 8-9-та баар аргалыг болган.

Тургустунуп алырыпын олбо дүвүреди, маннаашкыны эрткен. Бир-ийи хонук болуп турда, кижилерини сагыш-сеткили хөмүреринп, дыштанылга эвес, а хилинчек-тир мөп дээш-ле, каргыш-ыргижи, алгыш-кырышка чедир чугаалар эгелээн.

Чылдагаана чүл? Аъш-чем шүүт-ла санчок багай. Ынча дивезинин аргазы чок: ъттаа, ногаа аймаа-даа чок, каша-ла, каша. Корпустар иштп соок, өл-шык, кежээки имир дужеди билек, кап-каранғы. Аржаан суг-биле эмнээр черн шүүт ажылдавас. Эмчилери, өске-даа ажылдакчылары чедишпес, кандыг-даа массалыг культура-спорт хемчеглер, байырлыг ажыдыышкын дугайында ыңгаа-даа чок. Үш-дөрт хонук эртип турда, чем мүн-не чүгээртээн, эмнээшкин багайтыр-согайтыр эгелээн. Ынчалзажок маңаа моон мурнунда дыштанып кээп турганнар чорумалаан. Новосибирскиниң техникумунуң ажылдакчылары ол ыйнаан, агаар аязыл, ажыттынары билек, саадал чокка октапкан. А оларга хереглиг аъш-чем, кывар-чаар материалдар ында складтарда чытпышаан. Курорттун бо чылдың мартта ажылдап эгелээн чаа директору М. У. Шыбык шүүдап, ажыл-агыйны башкарып чадап турарын өртээп болур. Ынчалзажок бо хире улуг харыысалганы чүктээн соонда, болдупар бүгү чүүлдерни кылыр, кылыр боорда, баш удур кылыр турган. «Чедер» болгаш «Үш-Белдир» курорттарны, ийи-ле борбак курорттуң харылап турар профэвилелдиринп республика чөвүлели, курорттарның Красноярск каттыжышкынының Тывага дирекциязы «Үш-Белдирни» мындыг чаржынчыг байдалда канчап чедирип алган, маажым олурар чүве, кижи кайгаар. Дыштанылкчыларның хомудалы, ажыы-биле чугаалаарга, маңаа дыкналып турган каргыш-ыргижи оларга четкен болза, девидеп, хөделп-ле бээр турган боор. Ындыг чүве кайда боор.

Хей кижилерниң дилээн ёзугаар база-ла дыштанып келген Тыва АССР-ниң ийи улус депутазы (адын адаазын дилээнзер чүве) рашия дамчыштыр Кызылга чогуур албан черлери-биле харылазжыр дээш оон аксын ийи хүн кадарын келген. Та Кызылда тоовааны ол чүве, та үе-дүптеги ол рашиянын чалгыы будалганы ол чүве, чүү-даа бүтпээн...

Бо чылын курорттун дыштанылкчылар хүлээп алырынга белеңнин кым-даа, кандыг-даа комиссия хүлээп албаан, сайгарып көрбээн. «Курорт» дээр биче будурүзүге «Үш-Белдирге» кылыр ужурлуг ажылдарын кылбаан, хүлээнгеш, акша-көпеэн чиптен, хүлээлгелерин безин күүсетпээн.

«Үш-Белдирге» хамаарыштып алырга, бөгүнде кол чүүл болза, мында келген 400 чегам кижиниң амыдыраптурттазынга, эмненип, дыштанырынга чогуур байдалдарны тургузары. Ону мында түргедеп, баш муңгаш байдалда таварышкаанар чаңнып, дилеп, негеп турар. Бо айтырыгже Тыва АССР-ниң Министрлер Чөвүлелиниң Даргазы Ш. Д. Ооржак база кичээнгей салып, сагыш авраан болза дажип, дыштанылкчылар чугаалажып турганын база дыңнаан бис. Ийе, аннаар, балыктаар талазы-биле чөпшээрелдп Министрлер Чөвүлелин дамчыштыр чаа директор чедип аяган чораан, ынчалзажок хүнде тургустунган байдал кончуг чидиг, кээргенчиг, дарый шинтпирлерни негеп турар.

Бо чылын үшкү, дөртку сезоннарында дыштанылкчылар база мындыг байдалга таваржыр бе?

Адактын сөөлүнде. Курорттун чаа директору М. У. Шыбык бодундан хамаарышпас дыка хей бергедээшкиннерни, шаптараазынналарны чугаалаан кижи (ол дугайын дараазында бижиирин кызыдар бис), бурууну бодундан база чаа каазын кызытпады, ынчалзажок дүза-деткимче көргүзер чогуур черлернин «бодун-на бил» дээр сагыжында дыкала хомудап орду.

Мындыг «аас-кежикке» таварышкаларның дилээн, негелдезин ёзугаар, оларның өмүнээзинден бо материалды ССРЭ-ниң Журналистер эвилелиниң кежигүннери Николай ВАНЬКОВ, Миңжитоол САЯЯ белеткээннер.

АЖЫЛЧЕ ЧАЛАП ТУР

«Искатель» кооператив хей дутту арыглаар улуг эвес машинаны тула санажылга азы шилчидиге-биле, хол-биле ажылдадыр арыглаар машинаны чондан садыл ап турар. Ол ышкаш бажыныңга күүседип бээр ажылдарны кыл

Тувинская республиканская БИБЛИОТЕКА им. А. С. Пушкина

Бүгү чурттарның пролетарийлери, каттыжыңар!

1925 убида үнезилеттинген

ШЫН

1991 чыл
июль
12
пятница
№ 118 (14618)
(Чагыдар ортаа 6 «оп).
Садар ортаа 20 кеп.

РСФСР-ниң Компартиязының Тыва рескомунуң, Тыва АССР-ниң Дээди Советиниң болгаш Министрлер Чөвүлелиниң органы

РОССИЯНЫҢ БАШТАЙГЫ ПРЕЗИДЕНТИЗИНИҢ ДАҢГЫРААН

РСФСР-НИҢ УЛУС ДЕПУТАТТАРЫНЫҢ СЪЕЗДИЗИНИҢ БАЙЫРЛЫГ ХУРАЛЫ

Спасск суургазының шахтары 10 шакты хап турда, июльдуң 10-да, Кремльдиң Съездилер ордузунга РСФСР-ниң улус депутаттарының Съездизинин байырлыг хуралы ажыттынган. РСФСР-ниң Дээди Советиниң Даргазының бирги оралакчызы **Р. И. Хасбулатов** бөгүн орус күрүениң төөгүзүнге чаз арыннын ажыттынын турарын улус депутаттарынга болгаш Съездинин аалчыларынга, чаңгыс ада-чурттугларга чугаалаан. Россия Федерациязының баштайгы Президентизинин албан-дужаалынга Кремлеп кирип турарының бәйырлыг үезинде ол РСФСР-ниң Дээди Советинин өмүнээзинден залга олурган ССРЭ Президентизи М. С. Горбачевка, ССРЭ-ниң Дээди Советиниң Даргазы А. И. Лукьяновка, ССРЭ-ниң премьер-министри В. А. Павловка, суверенниг республикаларның төлээлеригге, РСФСР-ниң составында республикаларның, крайларның, областарның, хоорайларның, хөй-ниити шимчээшкиннериниң, күш-ажылчы коллективтериниң, шажыннын бүгү конфессияларының төлээлекчилеринге, бүгү Русбтуң патриархызы II Алексий байыр чедирген.

РСФСР-ниң улус депутады **О. В. Басилашвили** Россиянын мун-мун чылда төөгүзүнүң дугайында сөс ап, үүве чугаалаан. Ада-чурттуң таварыжып турганы аар-берге үелери, хөй санныг дайыннар болгаш месилдежиишкиннер бооп турза-даа, күрүнеге кажан-даа чаңгыс эптиг болур чорукче чүткүл туруп келгенин ол демдеглээн. 1985 чылдан эгелээш, демократтыг чаартылганың аргаларының тыптып келгенин ол чугаалаан. Бо чылдың июньдуң 12-де улус республиканың Президентизин эң баштай сонгаан. Хамаатылар оон салым-хуузунуң харыысалгазын күрүне эрге-чагыргазы-биле кады ап, үлешкен. Оларның эвилели— Россияның катап тургустунарының үндезини болур.

Сценага фанфараларның үнүп келген. Фанфараларның «Шупту дыннанар!» — дээн, кыйгызының үезинде Б. Н. Ельцин индир кырынче үнген. Ол, Россияның Президентизиниң данғыраан берген: «Россия Совет Федеративтиг Социалистиг Республиканың Президентизинин хүлээлгелеп күүседирде, РСФСР-ниң Конституцнязын болгаш хоойлуларын хажык чок сагыарын, оон суверенитедин камгалаарын, кижиниң хамаатының хостуг эрге-шөлээзин, РСФСР-ниң улустарының эргелерин камгалаарын, чонуң меңээ даандырып хүлээткен хүлээлгелерин ак сеткилдиг күүседирин данғыраглап тур мен».

Россияның Гимнизи чаңгыланган. Республиканың Президентизиниң Кремльде өргээзинин кырында Россияның күрүне тугу көдүрүлген.

Байыр чедирери-биле бүгү Русбтуң патризыгы II Алексийге сөс берген.

Бо минуталарда, Россияның баштайгы Президентизинин эге минуталарында, силерге байыр чедирген сөстерни чугаалаарын күзеп тур мен — деп, ол чугаалаан.

Силер аары-биле ааранар чүрт дээш харыысалганы хүлээп алган-дыр силер. Патриарх чүртүң эрткен үелериниң аар-бергелериниң чылдагааннарын чугаалаш, кижилерниң шупту-зунуң бүзүрелчүдүлгезин камгалап арттырып, кижизиг чоруун, чыртыкылыг чазагай сеткил-сагыжын оскунмаанын демдеглээн. Ол чүл дээрге бистиң үректеривиске болгаш бистиң Россияска-даа чаагай сеткилдин турганы болгаш бар-даа бооп турары ол-дур...

Силер ат-алдарны эвес, тамчыктыг чингелделерни эвес, харын чогум-на харыысалганы хүлээп алдыңар. Хүрээ-хинтке азы шажын-чүдүлге каттыжыышкыннарга болгаш оларның келир үезинге чүү хамааржырыл дизе, бо талазы-биле Россияның чаз Президентизи хүрээ-хинтиң, оон ёзулуг-ла ыдыктыг чүүлдериниң, храмнарның, хүрээлериниң катап тургустуйарынга дузалаар болгаш оларның чаартылгазынга болгаш катап тургустунарынга Россияның киржилгезин баш баш удур көөр дээрзинге идеген турар улус бис — деп, патриарх медеглээн.

Православ христианнарның, католиктерниң, баптистерниң, исламның, буддизмиң, иудизмиң залда олурар удуртукчуларның азы төлээлекчилериниң ат салгазы адрести патриарх II Алексий номчаан.

«Улустуң болгаш бурганның хайырлааны-биле сонгуткаш, Силерге Россияда дээди политиктиг эрге-чагырганы хүлээдип берип турар-дыр — деп, адресте чугаалап турар. — Россия дээрге анаа-ла бир чүрт эвес, ол болза аңгы-аңгы националдыг, аңгы-аңгы үзел-бодалдыг болгаш чүдүлгелиг кижилериниң чүрттэн турары бүдүн дип-тир. Бистер шупту-вус аңаа тайбын болгаш бүяныыг-чаагай келир үени күзеп турар бис, янчангаш бистер шупту-вус силерниң бистиң Төрээн чүртүвустун чаагай чоруунга, эрткен чылдарда кижиниң амыдырал-чүртталгазының шажын-чүдүлгелиг үндезиниеринге удур демиселдин анаа таварышкырган аар балыгларын дүрген-не экиртиринге бараан болурунар дээш Силерге ынаның турар-дыр бис. Силерниң соңгулда мурнуңун хүннеринде шынчы болуруң бадыткап, аазап турганыңар кижилерниң дең эрге-шөлээзинин, хостуг-шөлээн чоруунуң болгаш оларның сүнезин-чүдүлгезиниң катап тургустунарының идеалдары российжи Президентиниң албан-дужаалынга ажылдаарынга бүгү-ле чылдарда өскерлип чок орук айтыкчылары болурунга идеген турар улус бис. Силерниң бедик албан-дужаалыңарның бо башкарыы хүнүнде-ле бистинг чалбыыштыг байыр чедиришкинивисти болгаш чаагай чүүлдерни күзеп турарывысты хүлээп ап көрүнер».

Оон соонда патриарх Б. Н. Ельцинни крестилиг тукка чалбарткаш, аңаа адрести хүлээдип берген.

Россия Федерациязының Президентизи Б. Н. Ельцин программныг чүве чугаалаан.

Бо минуталарда бодунуң таваржын турары сагыш-сеткил байдалының аңаа-ма сөстер-биле илередир арга чок бооп турарын ол чугаалаан. Россияның чүс-чүс чылдарда төөгүзүнде бир-ле дугаарында Президент бодунуң кады хамааты бооп турары улус-ноңунга байырлыг бады данғыраан берип турар-дыр. Улустуң бүзүреп берип турар ат-алдарындан бедик чүү-даа чок, күрүнениң хамаатыларының шилип, сонгуп алганы албан-дужаалындан бедик чүү-даа чок. Бистиң чүртке чүс-чүс чылдарның иштинде эрге-чагырга болгаш улус аңгы-аңгы байдалдарга турупкелген. Амыдырал-чүртталганың шыпкыг чоруун тыппайн, кижилер ону үстүкү дээрлерден болгаш чыртыкылыг келир үениң дугайында хоозун күзел-бодалдардан тывары оралдажып чораан. Чүс-чүс чылдар иштинде күрүне эргежыктары кижиден, оон хереглелдериниден болгаш чүткүлдериниден ыяап-ла артык кылдыр санаттынып келген. Күрүне болза бодунуң хамаатыларының чаагай амыдырал-чүртталгазы-биле күчүшыдалдыг деп чүвени бистерниң өске бүгү сайзырангай улустардан орайтады үгаап билип ап турарывыс харадаңчыг-дыр. Салым-чолдун айны-биле Россияның улустары база-ла өске республикаларга ышкаш, каржы-дошкун шылгалдаларны ажып эртер ужурга таварышканнар. Янчангаш бистер бөгүнгү дуржулга дээш канчаар-даа аажок улут, түрүп көрбээн өртекти төлээп бис. Оон ужурундан Россия Федерациязынга президент системазынче шилчээш чорук бистерге онза утка-шынарлыг бооп турар. Улустуң аксын хаап алгаш, ыыт чок олурарының үези амдедир ээлбес кылдыр эртип чоруткан. Күрүне суверенитединиң дугайында Декларацияны хүлээп алганының соонда таптыг-ла бир чыл болганда Россияның хамаатылары ада-чурт төөгүзүнде бир-ле дугаарында боттары шилип алышкынны кылган. Олар чүгле чаңгыс кижиниң эвес, чүгле президентинин эвес, хзрыл база бистин Төрээн чүртүвустун эртер ужурлуг, ыыдыг оруун хамыктын мурнунда шилип алган, ол болза демократиянын оруу, реформаларның оруу, кижиниң төлептиг чоруунуң катап тургустунарының оруу-дур. Эң баштай эрге-чагырга-биле улус чонунуң аразынга эки тура ёзулунуң хамаарылгалыг холбаазы тургустунуп эгелеп турар. Күрүне эрге-чагыргазы ону сонгуп, шилип алганы улустуң мурнунга харыысалгалыг болур. Чон болза боттарының шилип алганы күрүненип мурнунга харыысалгалыг. Президент дээрге бүрган эвес, чаа моңарх эвес, бүгүнү шыдаар хуулгаазыныыг албичи эвес, ол — Россияның, оон бодунуң бүгү хамаатыларының салым-хуузу дээш канчаар-даа аажок улуг харыысалганы чүктээн хамаатыдыр, ол хамыктың мурнунда улустуң дээди идегелин бүзүреткен кижи-дир.

Ниитилелге реформалар кажан-даа аар-берге үелерде бооп эртер. Чаартылгалар чиниг-биле чедип алдынмас деп, Б. Н. Ельцин чугаалаан. Ындыг үеде улустуң деткимчези болгаш оны угаан билир чоруу, боттарывыстың күжүвүске бистин ниити бүзүреливис онза чугула.

Президентиниң угланышкынының кол утказы — бот-туг реформалар. Бистер шупту-вус чаартыышкынарның тайбын, эрге-дүрүмнүг, демократтыг аргазын шилип алган бис. Бистин политикавыстың кол утказы массалыг бот-каражадаашкыны эвес, а кижи бүрүзүнүң чаагай чоруу, оон сонуургалдары бооп турар. Төлептиг амыдырал-чүртталга үстүүртен хайыралап бербес болгаш боду-ла чайгаар дүжүп келбес. Оны дистиндир чыскаалыпкаш, үстүүртен дужаалдарны согур ёзу-биле күүседип тургаш, чедип ап болбас. Оон үндезини бүдүрүлгелерниң болгаш девискээрлерниң хостуг чоруу, инициатива болгаш урапмерген тывынгыр ажыл-ишчи чорук болур.. Бистин күрүневистиң катап тургустунарының үндезини — кижиниң күзел-соруун хостуг болдурарында, сагыш-сеткилдин долу хостуунда болгаш кандыгдаа идеологтуг албалаашкыннан бүрүнү-биле ойталаарында бооп турар.

Бо талазы-биле онза чер шажыңга онаажып турар. Россия чүрттүглар кандыгла-бир догмага ажыктыг кылдыр боттарының эрткен үезинден, амгы үезиниден болгаш келир үезинден моон сонгаар канчап-даа ойтала-вас.. Ол ышкаш Россия Федерациязы база үндезинни-биле чаартынар үжүрлүг. Оон үндезини суверенитетти быжыглаары, улустарның, республикаларның болгаш кандыгдаа националдың хамаатыларының боттуг эрге-шөлээзин быжыглаары бооп турар. Россия моон-даа сонгаар өске республикалар-биле кады Эвилелди үндезинни-биле чаартырының талазы-биле эң нарын ажылга идепкейлиг киржир апаар. Оон төлептинбиле бүдүп, доостурунга бүзүрээр мен.

Улустуң шилип алганы политиктиг угланышкыны импержи чүткүлдерге ханызыныр дугайында — Иркутскиден, өске-даа солун, ажыктыг болгаш өөредиглиг материалдарны Чооду Кара-Күске бижигилээн. А Смольныйдан «Кижи төлү каяа-даа чоруур..» деп, тыва поляржы Владимир Чоодунуң, Чөөн-Хемчиктен «Кежегезин кестиргеш» деп Бора-Шайга үйээн үезинде баштайгы кыс суму даргазы Сат Серенмаанын, а улусчу революциянын 70 чылынын бүдүүзүнде Улуг-Хемден партизан Бүлчүүнүң, Чадаанадан Кара-оол Чавыдактың, Кызылдан Илья Кызыл-оолдуң дугайында болгаш өске-даа очерктер оон холундан үнген. «Шын» солуннуң аттестация комиссиязының аңаа очерктер чыындызынном кылдыр үндүрер сумс-бижикти бергени черле чөп.

Чооду Кара-Күскенин чечен чугаалазының болгаш шүлүктериниң дөрт ному парлаттынган. Олар шупту-зу —уруглларга болгаш уруглар дугайында. Бичии уруглларга тааржыр чогаалдарны ам-даа бижип турар дээрзин «Сыдыс-чыгаш» солундан үргүлүү көрүп тур мен. Оон ынай оон сөзүнге бижиттинген «Самолёдум» «Долаана» чижектиг чээрби ажыг ыры база бар. Янчангаш ол чүгле социал айтырыглар шиитпирээрингге эвес, а кижизидилге ажылынга база идепкейлиг киржип турар.

Чогаадыкчы мергежилдиң кижилери

ЧҮТКҮЛДҮГ ЖУРНАЛИСТ ДУГАЙЫНДА

Бөгүнгү бо чүүлүмүнүң маадыры — солунга ажылдаан чылдарымда бижип келгеним хөй-хөй кижилеримден ылгалдыг. Ол — бодунуң шилип алган мергежили-биле ылгалдыг. Чүл дээрге журналист кижи-дир. Таптаашкынныг деп адаарывыс чылдарда журналист кижи дугайында солунга бижиир эптиг бооп турган, харын-даа хоруглуг боор чүве. «Кара» ажылчыннарны хөйүнү бижиир херек, боттарын мактаган хөрээ чок дев, ол үениң удуртукчулары сургазыр турган. А журналист кижи база чон аразында ажылдап, чон дээш туржуп чоруур болганда, дээрге үндүр кайы хамаанчок мактаар дээн эвес, а канчаар ажылдап чоруурун бижизе-даа кандыг боор? Ол база солун болгай.

Ынчангаш бөгүн номчукчуларга «Шын» солунга 1987 чылда «Өдүген: сонгал айтырыглар» деп рубриканың аазанга парлаттынган. оон кай чыл уламчылаан публицистиг очерктиң автору Кара-оол (Кара-Күске) Күнлекович Чоодунуң дугайында таныштырарым ол. Оон дугайында бижий берген чылдагаанывыс — «Шын» солунуң редколлегиязы болгаш хөй-ниити организацияларны оны Тыва АССР-ниң Күрүне шаңналынче санаалаан. Үстүнде адаттынган публицистиг очерк ынаар саналдаарынга чылдагаан болган.

Бир дугаарында, ук ажыл кажан парлаттынганын номчукчуларга сагындыраал: 1987 чылдың март 5-те «Ивижилериниң күзели», ийи хонганда — «Ивижилериниң идегели», март 12-де «Ивижилерниң хомудалы», а 1990 чылдың январь 18-те «Ивижилериниң негелдези», февральда «Ивижилериниң кышкызы» деп аттарлыг үнгүлээн. А бо чылдың апрельде аңаа улаштыр «Сонгу чүктүң ивижилеринде» деп ат-биле элээн каш катап үнгүлээн.

Ук ажылдың кайы-даа кезээ болуушкуннарны, үжүрежилгаларны болгаш төтчетлекчилериниң үүлгединн бадыткап турар фото-чуруктар-биле каастаттынган. Ында чүгаа чүгле ивижилериң эвес. Тожунуң бүгү чурттакчыларының амыдыралының дугайында болза-даа, республиканың чонунга база хамааржы бээр дээрзин оны номчаан кижи доңаан билип каар. Шаңналыг бойдус камгалалы, төтчетлекчилер-биле демисел, черниң кежиин камнаг болгаш чечен ажыглаары, кадр айтырыы, янзы-бүрү иехтер болгаш бише ажыл-агыйлар тургузары, будуреп продукциязын боттары болбаазыратыры болгаш өске-даа айтырыглар коллектив болгаш кижи бүрүзүнге хамаажыр болгай.

Публицистиг очерктиң баштайгы кезии парлалгага үнерге, СЭКП обкомунуң секретарнары тускай доктаал хүлээп алганын сактып ор мен. Кылыр ажылдар база тодаттынган. Оон соонда совхозтарның бригадаларындан эгелээш, Агроүлетпүр эвилелинге, Министрлер Чөвүлелинге чедир хөделгениниң түңнелинде элээн ажылдар кылдынган. Автор төөкта чаа тундра четкенинин соонда, чамдык ажылдар улам иле апарган.

Журналист Чооду Кара-Күске белен эвес айтырыглары көдүрген. Ылангыя «Азас» заповедниктин удуртулгазын чаартыры, ол черге чурум тургузары, төтчетлекчилер-биле болгаш бойдус камгалалының өске-даа урекчилери-биле демисежири дээн чергелиг айтырыгларның кайы хире берге шиитпирлеттинип турганын бо публикистикадан номчаан бис. Ол ажылдың түңнели — ан чопшээрелиг аңныыр-тывыш ажыл-агыйы эвес, а райкүскем бээр апарганы, янчангаш совхозтар, тус черниң чүрттакчыларыонуң мурнукузундан хөйүү алыр. Ивижилерниң шөлээ алыры чурумчуп, пенсияже эрге үнер апарганын база авторуңун ажылынын база бир түңнели деп санаар мен. Тус черниң продукциязын (алгы-кеш, мыйыс, бышкак, кат, тооруқ, балык...) болбаазыладыр цехтер болгаш биче ажыл-агыйлар тургузуп эгелээнинде база журналистиң киржилгези бар. Маңаа авторуңун Сонгу чүктүң ажыл-агыйлары-биле (чижээлээрге «Томпо» совхоз-биле) харылзажыры чугула деп турары чөп. Тожуга ам ийи совхозту немей тургузарының кырында келген. Райондан, ылаңгыя республикадан дашкаар улустуу аңнаар, каттаар болгаш өске-даа түр ажылдарга кинерин соксатканы, өлүк болгаш өске-даа продукцияны үндүр сөөртүрүнге хыналда тургузуп турары база-ла көдүртүнген айтырыгның боттанып турары ол. Салаа базып санаар болза, боттанган айтырыглар ам-даа хөй.

Тожу улузунуң амыдыралының, бойдус камгалалының дугайында кончуг чугула, чиңиг айтырыг көдүрген материалларны хөй улус парлалгага бижип келген. Ынчалзаадаа олар чүгле оон-биле кызыгаарланып турган. А бо журналист мырыңай чыл-чылы-биле салдыкпастай берген. Сүдтап-даа турду ийин, шүүт аңырылбас. Ындыг чаңы-биле ол бодунуң ажылының түңнелдиг болурун чедип ап келген. Редакцияның культура килдизинин эргелекчизи тургаш, «Хайыраан боттуң» катап тургузарын база каш чыл улаштыр сүүжүп келди. Редакцияже каш катап артистер чалап, боду чогуур албан черлери-биле чугаалажып, театрның уран чүүл төөлелининн хуралынга олуржуп, катап-катап материалдар бижип, чонуун бодалгарын, саналдарын болгаш деткээн чагаалаарын күлдыр парлап, «Төгерик столдар» организастап.. черле холдан салбаан кижи. Оон түңнелин билир силер — шин катап үнүп эгелээн. Тыва дылга, национал хөгжүм херекселдерин бүдүрериниге хамаарышкан айтырыглары база-ла ындыг түңнелдиг болган. А «Контора чок совхоз» деп материалы база чонунун улуг деткимчезин алган. Ам конторалар уругларга ясли-садик кылдыр берген совхозтар, албан черлери чүгле Тес-Хемде безин дөрт.

ПТУ-лар сургууллдарының дугайында — Ленинградтан, скауттар шимчээшкининге хамаарыштыр ЮНЕСКО-нуң парлалга конференциязының дугайында— Москвадан, мурнакчы дуржулга дугайында — Алтайдан, уруглар чогаалыпын дугайында — Иркутскиден, өске-даа солун, ажыктыг болгаш өөредиглиг материалдарны Чооду Кара-Күске бижигилээн. А Смольныйдан «Кижи төлү каяа-даа чоруур..» деп, тыва поляржы Владимир Чоодунуң, Чөөн-Хемчиктен «Кежегезин кестиргеш» деп Бора-Шайга үйээн үезинде баштайгы кыс суму даргазы Сат Серенмаанын, а улусчу революциянын 70 чылынын бүдүүзүнде Улуг-Хемден партизан Бүлчүүнүң, Чадаанадан Кара-оол Чавыдактың, Кызылдан Илья Кызыл-оолдуң дугайында болгаш өске-даа очерктер оон холундан үнген. «Шын» солуннуң аттестация комиссиязының аңаа очерктер чыындызынном кылдыр үндүрер сумс-бижикти бергени черле чөп.

Чооду Кара-Күскенин чечен чугаалазының болгаш шүлүктериниң дөрт ному парлаттынган. Олар шупту-зу —уруглларга болгаш уруглар дугайында. Бичии уруглларга тааржыр чогаалдарны ам-даа бижип турар дээрзин «Сыдыс-чыгаш» солундан үргүлүү көрүп тур мен. Оон ынай оон сөзүнге бижиттинген «Самолёдум» «Долаана» чижектиг чээрби ажыг ыры база бар. Ынчангаш ол чүгле социал айтырыглар шиитпирээрингге эвес, а кижизидилге ажылынга база идепкейлиг киржип турар.

Чогум боду топтуг, өртек сөс чок кижи-ле болгай. Бичалза-даа амыдыралың ажыын, ажылдың бергеин көргени кончуг. Өг-бүлезиңге кара чангыс оол чораан. Ында чүгаа чүгле, иези чок апарган. Удаваанда адазын «контр» деэш алгаш барган. Ол дээш ийиги класстың өөреникчизин интернаттан үндүрген... Амыдыралының базымы ынчаар эгелээн кижинин элээди чылдары кандыг боору сөс чокка-ла билдингир болгай: «Чаш мени дайзын кылдыр көөр башкылар безин турган, ынчалзадаа чүвени билир, эки сеткилдиг кижилер ындыгларда каш катап хөй болган» деп, журналист сактып чугаалап орду.

Чооду Кара-Күске журналист апарган. Албан-хүлээлгезин күүседир дээш соокту соок дивейн, изигни изиг дивейн, чеңни ырак дивейн, орукту берге дивейн чоруп келгем, чон дээш туружкан ажылды бижип келгем, бижип-даа турар. Ындыг кижи Тыва АССР-ниң Күрүне шаңналынга черле төлептиг деп сеткилим ханызындан санаар мен.

Данғыт ЧЫЛДЫМ.
Журналистиң өөреникчизи.

ТҮҢНЭЭН

Найырал» совхозтуң ажылчын кооперациязының башаар чери бо чылдың алды айларының түңнелин үндүрген.

Ажылчын кооперациянын ажылчыннары ниити бараан саарар планын күүседипкен.

Бо дээрге кооператорларның арасында чарыштыг ажылдан келгенинин ачызы-дыр. Тодаргайларга, үүлгеткен садаар бараан саарылганың 126,1 хуу, үзеп бижырарының планын 114,1 хуу, чонуун хереглеп бараанарын сайгарарын 189,7 хуу, эт белетээриниң планын 156,5 хуу күүседипкен. Магазиннер эргелекчилери боттарынга алган планның даалгаларын күүседипкеннер. Ыраның малчыннар коданнарын бар барааннарбиле хандырарынга автомагазиннер эргелекчилери С. И. Аптаа-оол, С. О. Кантаң, Б. С. Хажыт, Х. Э. Чечек-оол олар багай эвес ажылдаан.

Чонуун столунга бир дугаар салдынар чем—хлеб. Ынчангаш чонну хлеб-биле үзүктелдирөөйн хандырарынга пекарня коллективиниң ажылы көскү черде. Кооператорлар аранынга маргылдаалыг чарышка бирги черже оларның үүгенн-даа таварылга эвес. Оон эргелекчизи Н. Ч. Кенденнин коллектив кежигүннерин үеним иегелдери-биле башкарыы келгенинге хереглеп ол. Бадь Аттаа—Кызыл-Даг суурда үлегүр барааннар магазининиң эргелекчизи. Ол чарышка база идепкейлиг киришкен. Ол ийиги черни эзлээн.

Кооперация шугумунга хөй чылдарда үре-түнелдиг ажылдап келгеннер бар. Чоокта чаа болуп эртеен Кооперация хуун № 1 автомагазининиң чолаачы салыгжылары С. И. Аптаа-оол В. Х. Балчый олар чанчыл ёзугаар эки ажылы-биле өткээн. Ынчангаш оларны «Совет салдының героинно хөрек демелгелеринде шаңналаан. Кооператорларның ажыл-ижин эжижилеринге садыг килдизиниң бараннарны үезинде хандырып келгенин дузалыг болган. Бо талазы-биле товаровед Людмила Суванның, садыг килдизиниң эргелекчизи Светлана Аржаалайның ажылын демделээр апаар. Коллективтиң ажылының канчаар чоруп турарын бухгалтерия аппарадының ажылдакчылары көрүнчүк дег билип орар. Ол аппарәттың багай эвес удургуп орар. Ажыкмаа Биче-оол, экономист-бухгалтер Балма Белек оларның ажылы эки.

Мария ЧУЛЬДУК.
Улуг-Хем район.

НЕМЕЖИП ТУРАР

Чаа тургустунган «Хорум-Даг» колхозтун Дон-Терек сүт-бараан фермазында 180 хире инекти ажыктаамал саап турар.

Мурнакчы саапчылар Алефтина Монгуш, Аллын-кыс Куулар, Лошка Куулар болгаш оон-даа өскелер шаңналган ажыллап, инек бүрүзүнден хүнде 12-13 литр сүттү саап ал, нарыштын мурнуку одуруунда чоруп эрааллар. Ынчангаш ферма хүнде-ле 1200 килограмм сүттү күрүнеге дужаап турар.

Аъш-чем программазын боттандырары-биле колхозтун удуртулгазы өске хемчеглерни ап, чондан база сүттү хүлээп эгелей берген.

Колхозта чайлаглаашкын багай эвес чоруп турар.

ТӨРӨӨН ЧУРТУВУСТА

АТТАРЫН АДАП ТУРГАШ...

МИНСК. Сталиний ёзуруумчук үезинде ужур-дурум чок массалыг үүлгединишкинден качыгдаан хамаатыларның херектериниң талазы-биле эртем-информастыг киллис Белоруссияның чазаанның чанында Кол архив эргелейинде ажыттынган. Ону тургускан чорук — «Белорус ССР-ге 20-50 чылдарда политиктиг репрессияларга тавар ышкан кижилерни агартыр чурум дугайында» республиканың парламентизиниң үдээп алган локтаалының күүселдезиниң түнелеп ол болган. Барымдаа чок черге репрессияга тавар ышкан кижилериниң тус-тузунда үчёт карточказын чаа киллис ажылдап кылгаш, электрониг санал-га машиназынга программаны тургускан. Бүрүү чок черге качыгдаан кижи бүрүзүнүң чаагай адын катап тургузар дээш ол бүтүүү ынчаар кылып турар.

ШЫЛГАЛДА ЧОККА

ГУРЬЕВ. Киреринин шылгалдаларын түтпайн, 19 аныяк оолдар болгаш кыстар тус черинин педагогика институдунуң студентилери болганнар. Башкы ажылынга сундулуун көргүскен кезээде элээлилерден четчелеттинер тускай класска олар будун чыл дургузунда өөренип келгеннер. Ук тускай класс ол дээди өөредилге черниге моон соңгаардаа турар. Оларны чүрттадырынга болгаш өөредириниге институт 150 мун рубльди чарыгдаан-даа болза, бирги курсчуларның белеткелининг деңнелиниге башкыларындан хомудаваннар. Дээди өөредилгени чедип алгаш, институттуң кижизиттирикчилери төрээн суурларынга барып ажылдаарлар.

ХИРЛЕНДИРГЕНИ ДЭЭШ ХЕМЧЕГ

ТАШАУЗ. Долгандыр турар хүрээледи хирлендиргени дээш аңаа хамаарыглаттыг кижилерни рубль-биле ышаа хемчег көргүзүп турар. Бок үндүр сөөртүрүн саадатканың, оруктарны, тротуарларны үрээнин болгаш хирлендиргенин чүрүм үрээшкинни кылдыр санаар турар. Кудумчуга хирлиг сут төгөр чорукту безин чүрүм үрээшкинни кылдыр, ынчаар кылыр планнаар турар, ол дээрге РСФСР-де будүүп турар ары чыгырының ынчы хемчегинин барык үштүн бир кезии болур.

САН-ХӨӨ БАЙДАЛЫН БЫЖЫГЛААР ДЭЭШ

АМУРДА - КОМСОМОЛЬСК. Ырактың Чөөн чүктүн номчукчуларының кичээнгейин оларның «Нижний Амур» деп литературлуг солуну дорааина хаара тудупкан. Ону түс черинин литераторлар болуу үндүрүп турар. Амгыларында тургузукчузу чок болганда, солуунун үндүрүкчүлери ооң бирги номеринде боттарының акша-хөреңгизининг күсели-биле пароланнар. Приморьеде сураглыг прозаиктериң болгаш шүлүкчүлериниң чогаалдарын ук солуунун сес арыннарында долдур паблап үндүрген. Элээн каш номерлерни сыныкчы үндүреринге четчир материалдар редакциянын портфелинде бар. Моон соңгаар альманах үндүрер деп бага бодап турар. А сан-хөө байдалын быжыглаар дээш рекламаларны парлаар черин тып ап, «Бодунуң күсели-биле парлаар» деп рубриканы ажыдып алган.

(СЭТА-ның корреспонденти-дериниң чедүлелеринден)

АТ-АЛДАРЫН КАМГАЛААР

Коммунистиң туружу

Бо хүнерде Коммунистиг партия партия кежигүүнери берге болгаш чарын байдалда ажылдап, чүрттү кризистен үштүп ап ыыдаар кара чаңгыс дыка турушта болуп турар. Мындыг байдалда партия организацияларының ажыл-херээнге, коммунистерниң ат-алдарын коммунистиг үзел-бодалдарга удур, чарылдырыкчы күштерден камгалаарын партия райкому кичээнгейинин төвүнде тургузуп турар.

Коммунистиг партияның үндезилекчизи В. И. Ленин партия кежигүүнүң адын болгаш ужур-дузазын улам бедик көдүрериниң кыйгырып чораан. Улуг башкының чагыгларының тиилелгези дээш коммунист бүрүдүнүң ышчы темиселчи болуруундан, партияның политиказын ооң хынызы-биле медереп билген база ону амыдыралга боттандырарынга идепкейлиг кирижингезинден хамаарыжыр.

Райониүң партия организациязында бежен чыл чедир партия стажтыг 6, үжен чыл чедир партия стажтыг 30 хоочун коммунистер болгаш үш чыл чедир стажтыг бежен ажыг аныяк коммунистер бар. Партия организацияларының ажыл-херээнге оларның идепкейлиг чоруун чедип алырыбиле партияның Эрзин райкому чоокта чаа «Партияның ажыл-херээн камгалаарынга, коммунистерниң идепкейлиг чоруун көдүрериниге партияның хоочунналарының болгаш аныяк коммунистерниң кирижилгезинин дугайында» деп айтырыглыг район хуралын организастар эрттирген. Хурал ажыл-иштең байдалга болуп эрткен. Хуралдың кириижкилери партияның ажыл-херээн, коммунистерниң ат-алдарын камгалаар дээш партия организациязы бүрүүү чүү кылза экил дээрзиниге доктаап, арга-сүмезини солуушкаинар.

Бежен бир чыл партия стажтыг, дайынның болгаш күш-ажылдың хоочуну К. Ш. Чамзырың мынча дээн: «Бистиң, хоочунналарны болгаш аныяк коммунистерни чыып алгаш хуралдадың турары хоочуннарның үлегерин аныяктарга чедирер, арга-сүмезин чугаалап берзин дээш эрттирип турар-дыр деп бодап турмен. Чамдык удуртукчу коммунистерниң негелде, контроль чогундан ажыл-агый сандарап, корум-чүрүм баксырап орар. Ажыл-херекче херек кырында шилип, четпестербиле коммунистер шыгыы демисежир уе келген. Кажадаа партия организациязының, коммунистерниң салдарын көдүрер херек».

РКМК-5-те партия организациязында үжен ийи чыл партстажтыг Х. Д. Ураүк саналынга мынча дээн: «Аныяктарда бодумну бодум билир мен дээр хөөн бар. Аныяктар ортузунда ажыл дыка сулаараан. Коммунист бүрүүү бодунуң организациязынга шыныы ажылдаар болза, байдал черле өскежир.

Бистиң депутаттарывыстың ажылы көскү эвес-тир. Депутаттарывыс хүүмда билбес мен, чаңгыс-даа катап моон бажыңывыга кирип, кандыг чүрттээн олурарымны айтыр-балывыл».

«Нарын» совхозта партком секретары А. Б. Сан-Хөө: «Бо хүнневде социал айтырыгларны шинтирлээри хөлчок берге бооп турар. Чамдык күштер ажык-чарлыг чорукту соора ажыглап, чүрттүк экономиканы кошкадың турары канчаан-даа таварышпас. Эрткен үелерде коммунистерден негелде-даа, харыысалга-даа улуг турган. Одаа бүгүдеге үлегер-чижек болуп турганнар. Сөөлгү үеде партияга хүлээп ап турарладан негелдени кошкаткан. Сан-чүрагай сүрүп, дүшкенда кижиниң партияга хүлээп ап турганындан партияның ат-алдары кудулваан. Партияның ажыл-чорудулгазының талазы-биле хүсэй программаны ажылдап кылып турарынга чүүлдүргүүнүп турар мен. Хоочун коммунистер арга-дүржулгазын аныяк коммунистерге чугаалап берзин, өөредиишкинге.

«Партияның хоочунналарының болгаш аныяк коммунистериниң бо хуралын эрттирип турарың үезиниде-дир. Бистиң чүрттээн турарывыс үе берге. Бис, хоочуннар, боттарывыстың арга-сүмевисти аныяк коммунистерге шыдаар шаавыс-биле берээл. Чүвениң чүгле шыны дээш ажылдаарынга, демисежириниге оларны өөредиилиңер. Кижилер хөйниити ажылы кылырындан оспаксыраар апарган. Аныяктарга чүве чугаалаарга, «Силерниң чугаалап турар чүвенер эрткен үеник чүвези-дир» дээрлер-дир. Ол чүү деп турары ол?! Районуң удуртукчулары чон аразынче кирип, ылаңгыя аныяк-өскен-биле ажык чугаа кылып ажылдаар болза эки. Пенсияже үне бээрге-ле, хоочуннарның амыдырал-чүрттелгезинге кичээнгей өжер, бистиң кандыг чүрттээн турарывысты сонуургавас-тырлар. Хоочуннарны үптас болза деп күзел бэр» — деп, хей адырлыг коммунал ажыл-агый конторазынган партияның хоочуну С. К. Байыр-оол чугаалаан.

«Нарын» совхозтан үжен алды чыл партстажтыг хоочун коммунист Б. Л. Сан-Хөө санал бергеш: «Хоочуннар, бис бодувус үевисте эки ажылдап чордувус. Ынчан партияның корум-чүрүмүү шыңгыы, харыысалгалыг, негелделиг чорук эки турган. Кажа, чүү бакырай берген болдур, анаа үш, дөрт хонар чоруп турган, ажылды сегидип ап турдувус. Сөөлгү беш, алды чылдан бээр чаңгыс үглавныышкынныг апарып, партияны шүгүмчүлеп, бүрүүдадып турар апарган. Чайгылак кижилер партиядан үнүп турар. Бо хүнневде бистиң аравыста ажылдап шыдаар болза, ажыл чоруп турар. Ынчалза-даа контроль кончуг багай. Чижээлээрге, хлеб өртээ үлаткан-даа болза, оон шынары багай. Малчын кижиге брезент садын алыры окта бергдээн. Бир ог шыварынга брезент өртээ 200 хире рубль турган болза, ам мун рубль ажыг апарган. Байдал мындыг турда, моон соңгаар канчаан чурттаарыл? Оода-ла малчынарга чамдык чингелделерден көргүссе кандыгыл? Бо чижектиг айтырыгларны республиканың удуртукчуларынга өөренип көөр-боор деп идеген тур мен. Электри шүгүмнарын таварып талазы-биле хемчеглер биске эргежок чүгүлә болуп турар. Электри чогундан кудуктар, ясли-салган, столоваялар ажылдавайн баар-дыр. Республика комитединден келген, бо хуралда олуржуп турар төдээлер бисте байдалды билгеп боор».

«Бо хуралда мээн өөренкичилерим бар-дыр. Партия ажылынга идепкейлиг кирижип, чаагай амыдыралды тургусчур күш немежил турандыр дээрзинге бүзүреп турар кижи-дир мен—деп. Эрзин школазындан партияның хоочуну С. С. Дамдын-Сюрюн санаадаан. — Четпестер-биле шыгыы демисежип шылавас апарган улус-тур бис. Ынангыя сүт садарының талазы-биле айтырыгны көрүп көрээли. Сметананы-даа болза чонга кайчал чедиштир садын болбазыл? Дүү ол Москва, Прибалтика, ол-бо республика деп турбайн, оода-ла районувустун ажыл-агыйын сайгыралдың алырының айтырыгче сагыш салыбысса. Школада өөреникчилер табуреткалап, аъш-чем кылырынга керектиг келбак шаштар-даа кылып турлар. Үш ай дургузунда 600 ажыг рубль орулганы оон кирип алдывыс. Мындыг хевирдиг ажылдарны кая-даа организастап болурунуң аргалары бар-дыр».

Ук хуралга партияның республика комитединиң харыысалгалыг ажылакчылары А. К. Канзай, З. Ш. Ондар, Б. С. Чымба, С. Т. Маяарык киришкеннер. А. К. Канзай хуралга делгерейгей чүве чугаалаан болгаш эвээш эвес айтырыларга харыы бергеи.

Хуралдың кириижкилери районнуң бүгү коммунистеринге кыйгырыг хүлээп алган.

Кан-оол ӨНЗУК.
Партияның Эрзин райкомуның организастыг килдизиниң эргелекчизи.

КЫМ КӨРНҮР ИРГИ?

Кызыл хоорхүүскомунуң сонгал хандырылга килдизиниң хамаарыжыр пенсионер коммунистериниң партия эге организациязының секретары Виктор Бакулин, бюро кежигүүү Анна Шыырап олар чоокта чаа хоочун коммунист, персоналдыг пенсионер Салчак Чамзановна Шожуткa СЭКП-ге 50 чыл болганының хөрек демдээн ооң чурттап орары бажыңынга кээп тывыскан. Дириг чечектерни, сүй-белекти болгаш номнарны белекке бергеннер.

Ол-ла партия эге организациязының кежигүүү. Шожуттуң өөнүң ээзи Василий Максимович Кончукка ыыдыг хөрек демдээн партия хуралынга он бир чыл бурунгаар тывыскан.

Салчак Чамзановна Шожут 1941—1950 чылларда Өвүр, Бай-Тайга районнарының Саглы, Бай-Тал сумуларынга эмнелге пунктузунга эргелекчилеп турган. 1950 чылда партшколага өөренип киргеш, ону доосканының соонда, ол партия ажылынга ажылдап эгелээн. 1952 чылда партия Улуг-Хем райкомунуң херээженнер ортузунга ажыл чорудар кылдизин эргелекчилеп ажылдаашаа, оон соонда 1955 чылдан 1958 чылга чедир партия райкомунуң пропаганда болгаш агитация килдизинге. 1961 чылдан 1962 чылларда ол партия Чөөн-Хемчик райкомунга инструкторлап ажылдап чораан. 1965 чылдан 1967 чылга чедир Өвүр, Барын-Хемчик райкомнарынга харыысалгалыг удуртучуу болуп ажылдаан. Ооң эмнелгеге ажылдап чораан стажы 9, а партия ажылынга ажылдаан нийти ажыл стажы 36 чыл ажыг болган.

С. Ч. Шожут кадыкшылының баксыраавы-биле ажыл-херээнден хостаза-даа, хөй-нийти ажылынга идепкейлиг кирижип, ажы-төлүн төлептиг кижилер кылдыр өстүрүп каан. Оларның улуг оглу Владимир Салчакович Чамзан КАК шүгумунда ажылдап чоруур, хеймер оглу Мерген Кончук шеригг албаның эрттиргеш, Кызылда күрүнениң педагогика институдунуң география-төөгү факультединиң нийги курузун дооскан. Мергенниң өөнүң ишти база студент. Уругларының бичии чруу Саглайны кырган ада-иезин карактажып өстүрүжүп, ийи бичии өрээлдиг тар бажында чурттап олурарлар. Кырганнарга тар бажынга дыш чок, а студентилерге өөренир байдал чок деп болур.

Салчак Чамзановна хол куруг орбас. Даараниза даараныр, аргыттынза, ооң будүрбес хеви чок, ховар дээн хол тевер кижи. Ам ооң холу-даа баксыраан, буду база бастынмас. Ус-шевер ол үгба чылдың үелеринің аайынче кандыг-даа хепти аргып, даарап каар. Кештерден кандыг-даа кижиге бөрттерни даарап турду. А Василий Максимович алгы-кеш эттеп турда, бир-ле мастер. Кайызы-даа ус-шевер. Үнгенкирген чонугга эптиг-ээлдек кырганнар. Оларның бажыңбалгадының ишти кезээде арыг-сиилиг, аъштыг-чемниг болур. Угулзалап сиилбээн кандыг эт-септи оларда чок дээр боор.

Чом эш-өөрүнге, уруг-дарыга бүгү тала-биле үлегерлиг кырганнарга дегдеш бажың бээр дугайында айтырыгны тогуур черлерге каш-даа удаа эш-өөрү, партия эге организациязы тургускан. Ол айтырыг, чүге-ле чүве ийик, мынчага харыы чок артпышаан.

Кырганнарже кым көрнүр ирги?!

Раиса ТОЛЗАТМАА.

Кызыл хоорай.

ЧАА ХООЙЛУЛАРГА ХАМААРЫШТЫР

Тыва АССР-ниң Дээди Совединиң VII сессиязында «Чер реформазының дугайында», «Тараачын (арат) ажыл-агыйының дугайында», «Кедээ черлериниң социал хегжүлдезиниң дугайында» хоойлуларны хүлээп алган. Бо хоойлулар бойдустуң байлактарын шын ажыглаарынче, арат ажыл-агыйын катап тургузарынче, рынок экономиказының үезинде кедээ черлериниң чүрттакчыларының амыдыралын экижидеринче угланган. Ук хоойлуларны шын сагып, амыдыралга боттандырарыбыз дээрге бистиң чүрттүвүстүң, республикавыстың экономиктиг кризистен үнериниң ара-ларының чүгүлә адырларының бирээзи болур.

«Чер реформазының дугайында» Хоойлуга дүүштүр бирги эрлчегле чер-чер Советтериниң чер хуваалдазының эргезин быжыглаарын, ажыл-агыйлар аразында кызыгаар-ларны тодарадырын, кижилериң чер алыр талазы-биле хереглелдерин илередирин, чер үндүрүүнүң болгаш аренда төлевириниң хемчээлин доктаадырын боттандырар. Ийи дугаар эрлчегле черни салгакчылар дамчыыр өөнүхереңги кылдыр шилчедирин болгаш быжыглаарын, кижилерге, үлегүүр бүдүүлгелеринге, албан организацияларга черни арендага бээрин хоойлуга үндезилеп боттандырар.

Чер реформазы, кедээ черлерге арат ажыл-агыйларын катап тургузары, республиканың чон чонунуң аъш-чем продуктулары-биле хандырарының хөй-хөй айтырыгларын шинтирлээринге, черни чеп ажыглаарынга, мал-маганны бедик шынарлыг одар-белчиир, сиген-ширбиил-биле хандырарынга боттуг дузаны чедирер ужурлуг. А Сотпа биле Х. Монгуштуң бижээнин Бүгүүр алырга (1991 чылдың апрель 6-да «Шын» солуу), 1991 чылда Тыва республика 155 мун тонна тарааны, 23 мун тонна картофельди, 14 мун тонна ногаанны будүргеш. Тыванын 310 мун санныг чүрттакчыларын чемгерер, а нийтиниң малынга 183 мун тонна сиген-сик, 270 мун тонна сүзоогу, 100 мун тонна сенажты болеткээн. республиканың 1,5 миллион баш бүгү малын кандырар планныг. Бо планныг ондалганы күүселириниге ажыл-агыйлар катап тургузарынга, чер ажылын. мал ажылын сайгырадырынга ямзы-бүрү техника хереглеттинер. А чоокку чылдарда арттарны (тараачынныярны) кедээ ажыл-агый техниказыбиле, бичии механизацияның дериг-херекселдери-биле хандырып шыдаавас. Техниканы, үрезинни, чемиткичилгелерни күрүне хамыктың мурунда колхозтарга, совхозтарга бээри тодаргай. Ынчангаш, арат (тараачын) ажыл-агыйын катап тургузуп-даа алзывысса, чоокку чылдарның дургузунда кедээ ажыл-агый продукциязының кол будүрүкчүлери демей-ле колхозтар, совхозтар бооп артар.

Тыванын девискээринде үнүш-дүжүктүр хөрзүнүүт деп-гемнер эвээш болганындан, республикага кол нуруузунда мал ажылдыг арат ажыл-агыйларын колдаары магатпок, чүге дээрге тарылга шөлдеринге демейлээрге, одар-белчиирлер ам-даа элбек. Оон ангыда мал ажылында тываларның арга-мергежилдери, чанчылдары чер ажылынга бодаарга хөй арткан. Мал ажылдыг арттарга өг ыяжы, шанак, терге, хомут, дуга, эзер, чүген болгаш өске-даа дериг-херекселдер хөйү-биле негеттинер апаар. Ынчангаш Чадананың өг ыяжы кылып турар комбинадының күүзүн улгаттырары, совхозтарга янзы-бүрү дериг-херекселдер кылыр биче будүрүлгелерни тургузары база негеттиниң келир.

Арат ажыл-агыйын катап тургузуп турган бойдус байлактарын (черни, сүгүү, арганыштыг, оларларны, сиген шөлдерин) шын ажыглаарының болгаш бойдустуң камгалаарының айтырыгларынче улуг киижээнгейин салыры чугула. Бо айтырыгларны шын шинтирлээри ажыл-агыйларын удуртукчуларының, специалистериниң, бүгү кижизиттирикчилериниң ооң байлактарынга хамаарылгазы-биле ханы толбашкан. Тываның малчыдык кижилер партиядан үнүп турар. Бо хүнневде бистиң аравыста ажылдап шыдаар болза, ажыл чоруп турар. Ынчалза-даа контроль кончуг багай. Чижээлээрге, хлеб өртээ үлаткан-даа болза, оон шынары багай. Малчын кижиге брезент садын алыры окта бергдээн. Бир ог шыварынга брезент өртээ 200 хире рубль турган болза, ам мун рубль ажыг апарган. Байдал мындыг турда, моон соңгаар канчаан чурттаарыл? Оода-ла малчынарга чамдык чингелделерден көргүссе кандыгыл? Бо чижектиг айтырыгларны республиканың удуртукчуларынга өөренип көөр-боор деп идеген тур мен. Электри шүгүмнарын таварып талазы-биле хемчеглер биске эргежок чүгүлә болуп турар. Электри чогундан кудуктар, ясли-салган, столоваялар ажылдавайн баар-дыр. Республика комитединден келген, бо хуралда олуржуп турар төдээлер бисте байдалды билгеп бооп.

«Бо хуралда мээн өөренкичилерим бар-дыр. Партия ажылынга идепкейлиг кирижип, чаагай амыдыралды тургусчур күш немежил турандыр дээрзинге бүзүреп турар кижи-дир мен—деп. Эрзин школазындан партияның хоочуну С. С. Дамдын-Сюрюн санаадаан. — Четпестер-биле шыгыы демисежип шылавас апарган улус-тур бис. Ынангыя сүт садарының талазы-биле айтырыгны көрүп көрээли. Сметананы-даа болза чонга кайчал чедиштир садын болбазыл? Дүү ол Москва, Прибалтика, ол-бо республика деп турбайн, оода-ла районувустун ажыл-агыйын сайгыралдың алырының айтырыгче сагыш салыбысса. Школада өөреникчилер табуреткалап, аъш-чем кылырынга керектиг келбак шаштар-даа кылып турлар. Үш ай дургузунда 600 ажыг рубль орулганы оон кирип алдывыс. Мындыг хевирдиг ажылдарны кая-даа организастап болурунуң аргалары бар-дыр».

Ук хуралга партияның республика комитединиң харыысалгалыг ажылакчылары А. К. Канзай, З. Ш. Ондар, Б. С. Чымба, С. Т. Маяарык киришкеннер. А. К. Канзай хуралга делгерейгей чүве чугаалаан болгаш эвээш эвес айтырыларга харыы бергеи.

Хуралдың кириижкилери районнуң бүгү коммунистеринге кыйгырыг хүлээп алган.

Кан-оол ӨНЗУК.
Партияның Эрзин райкомуның организастыг килдизиниң эргелекчизи.

ЭРТЕМДЕННИҢ БОДАЛЫ:

Кым чер ажылын, кым мал ажылын чорудуксай-дыр, ону кижи бүрүзү боду шилип алыр.

Амгы үеде одар-белчиирлерниң чедишпес апарган чылдагаанын бүгү улус эки билир. Тывага күр черлерни андырып эгелээш, ховуларның, даглар эдектериниң, хемнер үнарының одарларын, сайлыг-ташты, кужурлакчак черлерни, элезиннелчек ховуларны тарып каапкан. Ол үеде кол сорулга—хөй тараа тарып белеткеп алыры турган, а малды каяа одарладырыл, сиген-ширбиил, одар-белчиир-биле канчаар хандырарыл, үүнүп, билё чемгерерил дээрзин бодаваан бис. Одаралар чедишпес болганындан малды часкы, күскү, чайгы одарларга кайы хамаанчок каларын, сууглар чоогунга тырып, мөөнеп, арга-арыг иштинии одарларын, изиг оттуг серинии тайгаларда чайлагларны ажыглавас апарган бис. Оонбиле кады тудуг материалдары казып алгылаан онгарлар, автомашиналарның ховуларда, шыналарда чүс-чүс оруктары, өрге-кускенин үнгүлерин, хоорганнар, хөрзүнүүн хаттан сугдан үрелишкинилерин одарларның төөлдерин база-ла эвээжедип, кызырып турар.

Бо бүгү чүүлдерниң түңнелинде оът-сигенниң структуразы, составы үрелип, немиг-тиг оттар эвээжел, мал чивес хоралыг оттар көвүдеп, ленинг хараганнар, таа-теннер, ажыг чашпаннар одарларны шыва алы бергилээн. Оон ангыда Межегейниң, Чедерниң ховуларын, Улуг-Хем, Өвүр, Тес-Хем болгаш өске-даа районнарның девискээрлерин аза-огу шыва алган. Үнелиг, хоолулуг оттарны мал төндүр чыл, таптай базып каарларга, оларның орнунга дүрген өзүгеп, изиг-хүнге, элезиниг хөрзүнге шыламык, хөй өл-шык негевес аза-огу колдап турар апарган Аза-огу пээр малдың мага-бодуиче, өкпе-бааырыиче каалып кирип, анаа улуг хоранны чедирип турар. Моон түңнелинде мурунда оттуг-сигенниг ховулар одар-белчиир чок көк элезиннинг черлер апарган. Одар амгы үеде тараа шөлдери-даа, одар-белчиирлер-даа эвес, үнүш-дүжүт чок черлер болу бергилээн.

Ынчангаш одарларның чедишпези болгаш оът-сигенниң эвээш дүжүттүү, одарларны эртем шинчилелдеринге даянмайн ажыглаар чорук, малдың баш санының өспес байдалын, эвээш продуктулуун болдуруп турар.

«Востокгипрозем» институттуң Тывада салбыры республиканың бүгү совхозтарының одар-белчиирлерин, сиген шөлдерин шинчилээш, оларны канчаар экижидер, шын ажыглаар талазы-биле эртемге үндезилеттинген санал-оналдарын, сүмелерин ажылдап кылган. Ынчалза-даа совхозтарның удуртукчулары, специалистери ол сүмелерни ажыглавайн, бо талазы-биле малчынарга дээштүр дузаны чедирбейн турары хомудаанчыг.

Одарларны, сиген шөлдерин шын ажыглаар, малды хоолулуг чем-биле хандырар, ооң продуктулуг чоруун бедидер, малдың баш санын көвүдедир сорулга-биле ол институттуң сүмелерин бүгээр чоокку чылдарда Тывага дараазында хемчеглерни алыры чугула.

1. Төп, барын болгаш мурчуу районнарның девискээринде даштыг-сайлыг, кургаг база эки ховуларга хөй чылдарда үнер тарымал сигенниерни калбаа-биле тарыыр:

2. Республиканың ажылагый-арыында ун кусаага ажыглаар одарларны тургузар, мындыг одарларга сеан-инектерни одарладыр:

3. Одарларны сезон айыбиле шын ажыглаар дизе, чайгы одарларга малды 90 хонук, кускү, часкы одарларга 110 хонук, кышкы одарларга 165 хонук иштинде одарладыр:

4. Тарымал сигенниг база культурүүткан одарлардан хөй сигенни алыр сорулга-биле тараа шөлдерин, эвээжеткеп, мал чеми тарыыр шөлдерин улам көвүдедир:

5. Хөрзүнү үрелип, үнүш-дүжүдү кудулаан одарларга мал кадарарын 25-50 хүү чедир кыыргаш, мээстерниң, арга-арыг иштиниң, тайгаларда чайлагларның одарларын доозуу-биле ажыглаар;

6. Ховар база чоорту төнүп турар үнүштерлиг черлерде эм кылыр, аъш-чемге болгаш техниктиг сорулгаларга ажыглаар үнүш шүүт төнүп, когу үзүлбезин дээш, ол девискээрлерге малды үр үеде одарладып болбас.

Тываның чурттакчы чонунуң саны 2000—2005 чылдарда 430—450 мун кижи чедир өзе бээр. Ынчангаш хөй кижиниң эт, сүт, далган-тараа болгаш өске-даа продуктулар-биле хандырарга, малдың баш санын болгаш продуктулуун улгаттырар, ногаа аймааның, картофельниң үнүш-дүжүттүүн бедидер апаар. Малдың болгаш черниң продуктулуг чоруун улгаттырар сорулгабиле бүгү одар-белчиирлерни, тараа шөлдерин шын ажыглаар, эртем-шинчилел организацияларының саналдарын болгаш тыва улустуң мал ажаап-азыраарының үнелиг үлегер-дүржүлгазын чеп ажыглавы негеттиниң турар.

Бодумнуң бо бодалдарымны илередип турганы, Тывага чер ажылынга, мал ажылынга арат ажыл-агыйын катап тургузар күчелдиг кижилерге удурланмайн тур мен. Кым чер ажылын, кым мал ажылын чорудуксай-дыр, ону кижи бүрүзү боду шилип алыр. Бо ажылды организастап турган бойдустуу, ооң байлактарын ажыглаарда, чаагылар турбазын дээш бодумнуң бодалдарымны илередип, саналоналым киирип олуп мен.

Калгажык ШАКТАРЖЫК.
ССРЭ-ниң Эртемнер академиязының Сибирь салбырының Тывада комплекстиг кидизининиң эртем ажылдакчызы

ЭЭ ЧОК ЭТ

Кызыл хоорайның Ленин күдүмчүзүнүң 12 дугаарлыг 32 аал чурттаар бажында чурттап турар бис. Бистиң бажыңывыс чанында бир дугаарлыг ясли-салгын септелгезин кылып турар. Ынчангаш машина, трактор деп чүве ышкаа, довурак-доозуну кедергей. Чурттакчылар, бистер, амыдыш чок болдувус. Оон ангыда бистиң бажыңывыс чанында Кадык камгалал министерствозунуң бажыңы бар. Ол албан черинің хамык машиналары бистиң бажыңывыстың таалгаларын дүй турунтар, чамдыкта кижи эртер чер безин тыппайн баар. Бо дугайын мичиктер Б. М. Чүлдурга база хоорайның КАИ черинге билдиргеп бис. Мынчага харыы сураг.

Бис Ленин күдүмчүзү болге Интернациональная күдүмчүзүнүң белдирииде турар бис. Интернациональная күдүмчүзүнда 14 дугаарлыг бажыңның чанында улуг тудуг түзар дээш каскан ончарның чанында аар чүүк көдүртүр кранны тургузуп кээрзин бээр үелге че эткеш. Краннар чедишпес болуп турда, мындыг ээ чок эт турар чүве бе?

Лама ООРЖАК.

«Шынга» харыы

ШҮГҮМЧҮЛЭЭН СООНДА

Бо чылдың апрель 6-да «Шын» солуунга «Хем кыдыныдан ырадыр» деп эгелиг материал парлаттынган. Ынва Чадаана хеммин үнүнга бойзус камгалалын куштелиирерин чугаалап, «Сельхозхимия» организациязынга хамаарыштыр шүгүмчүлелди кылган.

Ол шүгүмчүлелдин изи-биле хыналданы Чөөн-Хемчиктиң бойдус камгалаа комитединиң райсанэпидстанциязының ажылдакчылары чоруткан. Хыналданың түңнелинде чүү ийелерээнил ээзерге, бойдуска хоралыг салдарны чедирип болуурине болган. Ынчангаш бо талазы-биле дыннадыг бижикти «Сельхозхимия» организациязының директорлуу Х. С. Дамба-Даржаага база райкууском даргазы М. Б. Донгакка тускай хемчег алыры-биле киргеп. Мындыг тарыыны «Шын.че» Тыва АССР-ниң Бойзус камгалаа талазы-биле күрүне комитединиң даргазының ораалакчызы Ч. Х. Ооржак чоруткан.

Саналдар,

бодалдар

ДЕТКИП ТУР МЕН

Бо чылдың февраль 27-де «Шын» солунга Эрес Нурзаттың «Ындыг номнар болза» деп чагаазын номчаап, чылгычы эвес-даа болзумза, ында ооң бодалдарын бүрүнү-биле деткип тур мен. Мөгелер дутайынза солунларга харын бижип-ле турар, ынчалза-даа тускай ном ам-даа үнмээнин черле харааданчыг ийин бо.

Тывавыска кандыг мөгелер турбаан дээрил: Арзылан Чамыян, Сталин-Сарыг-оол, Сарыглар Семис-оол, Ондар Сүүр-оол дээш, өске-даа мөгелериң намдарын, каяа, кайы-каш удаа шүүлгенин, кандыг ат-шолалыг, шанналдарлыг, кубоктарлыг болгаш оон-даа өске талааларын чыыл бижип тургаш, ол дугайын черле ном кылдыр үндүрзе чүл?

Кайгамчыктыг кашпагай, каш удаа эртип келген чүгүрүк, челер, чыраалаар, саяктаар —кандыг аъттар биске турбаан деп, ол дугайын чүге биживес бис. База чоннуң чанчылдарынга хамааржыр чүүлдер ышкажыл. Кырганнар, ону бижир улус «кызыл-дустай» бээрге, кымнардан дыннап бижип алырыл? Мээң-не билирим Сүт-Хөлге Доржу Содунамович Ховалыгның чүгүрүк шилги аъды бар чүве. Ол чүгле кожуунунга эвес, харын өске кожуунарга, сумуларга чеже-даа катап өрткен ийин.

40 чылдар үезинде Барыын-Хемчик, Чөөн-Хемчик, Сүт-Хөл кожуундарның аразында Дөн-Терек деп черге улуг маргылдаа болган. Үш кожуунуң шилиттингеннериннң аразында база эртиккен аът ол. Дурту узун, бедик эвес, пилгедеп мага-боттуг, буурул-еле баштыг аът чораан. Чарыштарга ол аъттың доктаамал мунукчузу Доржу Ховалыгның чуржузу Хөөкүй-оол чүве. Аъттарны салып үндүрер черинге чедирген, чыскаагаан, башкарыкчы кижи командылаан соонда, демги аът дораан-на мурнунче үне халаап, ол олчаан-на четтирбейн баар аът чораан. Ол шагда база чарыш аъды чунуп чораан болгаш ону каш-даа катап көрген мен. Соондан чоруп оргаш көөрге, анаа борбаннаар мал чоржук. Чаражы-даа тергиин-не!

Ол чүгүрүк аъттың эзэзи Каа-Хем районче коже берген, бозу хүндүлүг дыштанныгада-даа болза, ол черде ажылдап, чурттап чоруур ийин.

Эрзинде чылгычы Эрес Нурзаттың чылгыны өстүрзе база мөгелер болгаш чүгүрүк аъттар дугайында кожавыста моолдар ышкаан, бичии-даа болза, номнарлыг болган болзувусса дээн сеткилиниге үнүмнү кадып, ол саналды деткип турар кижи-дир мем.

Дакпай-оол МОНГУШ.
Хоочун башкы.

Чөөн-Хемчик район.

САТПАЗА ЧҮЛ?

Чыргакы— Чалаана хоорайдан ырак, улут эвес суур. Бо эвээш чурттакчылыг суурда шиитпирлезе чогуур айтырыглар ам-даа тей. Оларның эң-не дүвүренчии— корум-чурум. Оон бакырай бергенинге бир чылдагааны — араганы катап сада бергем. Моон мурнунда маңаа арага сатпайн турда, чагалыг-ла чүве ийин. Ам ындыг эвес. Араганы талонналаа-даа каан болза, ону сада бергенде коргунчуун, мунгаранчыын, дүвүренчиин чүү дээр боор! Ол өйде бараан садып алыры дыка берге. Арага өөчүрлээн улус садыг сынмас апаар. Садыгга арага киргенде, ажыл-хожулдаа уттундурар. Арага ишпес азы арага садып алыр дем-күжү чок улустуң бажыңнарынче эзирик кижилер халчыр, дүне-хүндүс дивес бо-ла соктанып келир. Олар колдуунда-ла аныяктар болур. Келгенде туразын көргүзер, меңден кончуг кижи чок деп хөрээлэдер, Харын-даа кыжанып, чудуруун чаа бээрлери база бар.

Арага саткан хүн садыг даштындан аът-хөл, машина-техника үзүлбес. Аныяк оолдар улуг улустан акша, талон дилээп, оларның арагазын хупаагаан, дорамчылаан турар. Оларның үгбалары, акылары бар болгай, ол хиреде өске кижилерин чүге хүндүлеп билбестерим? А дорамчыладып, бак согледдип алырга, кижиниң сагыжынга чүү кирбес дээр.

Араганы кижи чүгле ижер дээш эвес, а хереглээш база садып алыр ышкажыгай. Чамдык таварылгада талон «олуп» каар-дыр. Ону бир кижиге бериптерге, хүлбүс аткан чеңиден хүннүң аннаар дээри ышкаш, бажың эжим амыратпас апаар-дыр.

База бир четпес чүве—арага саткан өйде-даа, аңаа-даа кежээлерде кижи дружинниктер деп улустуң шуут көрбес. Ынчангаш кежээ бажыдан үнери безин көргүнчүг. А аныяктар хүдумчуга алгырышкан, кускунчаткан, сыгырган, чогушкан, хербектешкен турар.

Арага сада бергенде Культура бажыңынга кино үнмейн баар. кежээлер-даа эртпес. Киномеханик сергевестээш туруптар. Ону чүге ынчаар амдажыдып турар чүве ирги? Чамдыкта харын дүнмазы кино көргүзер-дир. Садыгга өзеколон сада бээрге база ыңдыг. Ону ижер кижилер суурувуста көвүдеп турар. Бүдүн өг-бүлези-биле ижер улустар бар. Оон ынай самогон, пиво кылырлар бар.

Бистиң садывыска араганы катап садып эгелээнинден бээр хөй эвес үе эртсе-даа, үе-чергелеривис, акы-дүнмаларывыс, үгбаларывыс качыгдап, кадыын үреп, амы-тынындан чарлып чор ышкажыл. Эрткен күзүн арага сатканда маадыр не кижи дояун олуп калзы. А декабрь айда бир аныяк оол тояанчыларга таныыр улузу бижек-биле шаштырар деп бааргa, оларга дуза көргүзүп тургаш, амы-тынындан чарылды. Ол тояанчылар Аянгатыдан келгеннер. Суурда дежурныйлаашкын чогун, бистиң удуртуп баштаар даргаларывыстың кошкаан, дем чогувусту билир турганнары олзур. Ынчан суббота хүнү болгай. Бир эвес дружинниктер дежурныйлап турган болза, ындыг халап болбас турган. Ынчан арта-ла араганы талон чокка садып турган болдур ийин. Акша сунган-на кижи садып ап турду. Оларның аразында аныяктар хөй.

Чамдыкта хүрээ-суглаа болганда, бот-боттарывысты шүгүмчүлежип, сагыш-сеткивисти өйүп чоруур айтыыгларны таптыг чугаалажып ап шыдавас апаргаң бис. Шүгүмчүлеткен кижиниң төрел-дөргүлү болчу бээр, хейде-ле кылыындан алгыржыр чүве база бар. Ынчан ыңы чүве чугаалаан кижи бурбуудуг апаар.

Аныяктарывыс амгы үеде дем чок, хоорук. Каш чыл бурунгаар концерттер үндүрүп, темалыг солун кежээлерге киржип чордувус. Школа-биле харылзаа база баксыраан. Школачылар бот-кичээл үезинде клубка теннистеп, бильярдтап турар-дыр. Субботаларда база ындыг: танцы болганда, шуут аңаа чыглып келир. Таакпылаар, арага ижиптер, бензин чыттаар, чашпан тыртар таварылгалар чажыт эвес болгай.

Садыг хандырылгазында, эмчилериң ажылында, башкылар коллективинде чамдык четпестер ам-даа бар. Байдал мынчыг турда, моон соңгаар черле арага саткан ажыы бар бе деп айтырыг чайгаар тургустунуп келир ышкажыл.

Бистиң совхоз төвүнден—Чыраа-Бажыңдан шуут-ла ангылаар болза эки. Ынчал кижи бүрүзү ажылдаар апаар. Сиген, тараа шөлү четчир-дир. Мал-маганны, техниканы үлежип-ле алгай—ында чүү боор. Азырадыкчы төөнге дыка-ла алзып турар бис. Эккел-ле, эккел дээр, дыкала олутпай, чагаа-дыр бис. Черле моон соңгаар канчаар амыдыраар, чурттаар бис? Шупту арагалап, азы бажыңнарывыска коргуп, сиринейнчип орар бис бе? Арага сатпаза кандыгыл? Бо дугайында эш-өөр чүнү бодап турарыл? Бистиң чаңгыс чер-чурттугларывыс бо чүүлдү номчаап, бодаңыр, ыяшыр. ажы-төлүң арага-дарыдан адырып алыр дээш бир-ле хемчегин алыр боор дээн күзел-биле бижизивис. Суурнуң удуртукчулары, ында хереэжеңнер чөвүлеп, профэвилел комитеди, депутаттар аныяктар оттуузунга корумчурумну экижиңер, ону дээштиг, ыңыгыы болдурар талазыбыле ажылдаар апаар ирги бе? Ол дээрге оларның доргыл сөңгөл ышкажыл. Бистер ону ынчаар билип турар бис.

С.ООРЖАК.
Т. САЛБАК.

Чөөн-Хемчик район.

ИДЕГЕЛ— ЧАЛЫЫ САЛГАЛДА

Ада-өгбелериниң чүртүн түзүн, төрээн булуңу каасчараш, төрел чоңу аас-кежиктиг, бай шыдалдыг, тодуг-догаа мандып, сайзырап турзуң дээш салгал бүрүзү бодунуң үезинде үлүүн киирип, чаагай чаңчылдарын ыяшыыр-салгалынга арттырып каар. Ада көрбээнин оглу көөр, не көрбээнин кызы көөр деп үлегер домактың утказының ханызының ужуру ында.

1934 чылда Улуг-Хем кожуунунуң Кызыл-Даг сумузунуң төвү, амгы Булуң-Терек сүүр азы чаа тургустунган «Ак-Хем» совхозтуң төвү үш өрээл кызыл-булуңдан эгелээн. Дөртен чылдар эгезинде төлевилел-биле школа тудуп, чаңгыс өрээл чурттакчылар бажыңчыгаштары туткан. Суурнуң таваанын салыкчылары тудуг ыяжын аътка, шарыга төрепчилеп, шанакка сөөртүп, чоңиуң нинти күжү-биле кылып эгелээн. Тудугга демир кадаг-даа ажыглаваан, ол чок-даа турган. Хана чудуктарын хаарыылдалап тургаш шевергин, быжыг кылып турганнар. Маңза материалын «даван-даяк» кырынга чудук салгаш, ийи кижи хол-биле хирээлеп, белеткеп ап турган.

1947 чылда мен аңаа ажылдап турумдэ бир чаа школаны база тудткан. Ынчан школа, кижи эмнелгези, мал эмнелгези, суму конторазы база бешаалды хире чурттакчыларга бажыңчыгаштары бар чүве. Шүптүзүнүң крышазы чок. Амгы шагныы-биле алыр болза, казанак бажыңнар-дыр ийин. Суурнуң үстүү талазынга, хараганнар аразынга Чараш-Алаак МЧАЭ-зи, а алдыы ужунга Сарыг-Булуң МЧАЭзи турган. Оон араттары каттыжып алгаш, мал, тараа ажылын кылып турдулар. Суму даргазынга Дунгар, оон соонда Хая Даржай, Даржаа, Маңзы-Шири деп-даа кижилер ажылдап турду. Школаның, кижи эмнелгезиниң оттулар ыяжын чылдың-на арбаннарга хуваап каар, а олар бодунуң эзэлчээнде өрееге бүрүзүнге онаап каар. Ону күүсетпейн баар ужур турбас. Тараа, сиген шөлүн малга бастырбас дээш кажаа туттурар, кымның чеже хире сиген белеткээнин, кышка белеткелин, күрүнеге дужаар тараа, саржаг опаавлазын канчаар күүседип турарын хынаар, суму даргаларының ажылы чөрле кыш-чай чок аалдар кезип, организастаардаа, суртаалдаар-даа ажылын катай кылыр, олут-чыдын билбес, хайныышкыныг-ла турар чүве.

Чайын аалдар чайлаглап үне бээрге, сууг күйт дээр кускун, сайт дээр сааскан чок дээри ышкаш, ыышкын апаар. Школа, эмнелге септээр, 5,6 хире-ле кижи ажылдап чайлаар. Ол хиреде бажыңвар соңга, хаалгазы үрээр, бузар деп чүвенин сураа-даа чок турган. Кижи, мал эмчилери база чайлаглап, малчыннар-биле кады көжө бээр. Тудугсуур-даа кылыры, оттулар ыяш-даа белеткээри халас. Ажылчыннар-даа, удуртукчулар-даа акша-шалын деп турбас. Аъш-чемин база боттары белеткеп аар. Улуг-даа кижилер, уруг-дарыг-даа кандыг-бир ажылга хаара туттунган турар Хой кадарар, анай-хураганын ыдар, быжаазын хөнээр, баглаар, хой, өшкү, инек саар, тараазын хоорар, соктаар, оттулар ыяжын чыыр, чүктээр, терге-шанакка аъдын, шарызын өөредир дээш, чүнү кылбас дээр. Дүк-даа катаар-ла, кидис-даа салыр-ла. Чаа амыдыралдың эгези, эртем-билигнин, тудуг-суурнуң, культураның эгези ынчаар салдының эгелээн. Амгы Булуң-Терек суурну ол үениң кижилери көөр болза, азыптенип боор кода-хоорай деп чүве бо-дур деп магадаарлар боор.

Бистиң амгы чамдык аныяк кижилеривисте аян-шинчи чок, күш-ажыл кылырындан оспаксырааp, арагалаарынче хандыыр, үш-үдүрүм аажы-чаныглар бар. Оларны өгбелеривис көөр болза, кандыг хамчыкка алыскан, аза-четкерге тавартаан хөөкүйлер боор деп сагыжы саргыыр, салымының-даа кончуун дээрлер боор.

База бир чижек. Кара-Туруг бүгаазын 1938 чылдың күзүнүнде казып эгелээш, бир чыл болгаш доозупкан. Ынчангы тараачыннар Улуг-Хову аксын суггарып, тараа тарааш, чаагай дүжүттү ап эгелээн. Ону хоочун дарган, ус-шевер, кылбазы чок Сулар Монгуш удуртуп турган. Буга казарынга Хөлчүк Монгуш. Сүрүн-Нава Монгуш олар тергиндеп турган. Ол буганы МЧАЭ, колхоз үезинде эки ажыглап турган, а кажан совхоз апарган, ажылавайн, ара кааптарга, буга уну үреливп, дөзү кооргалаңнып калган. Оон соонда ону катап дүргүзар дээш суг ажыл-агыйының чери элээн бергедээшкинге таварышкан. Өгбелеривистиң демир-хүүрек, кускунхаай-биле кылып кааны ижи ол хире эки шынарлыг болган-дыр. Ол үеде техника, тускай эртемниг кижилер турган эвес.

Өгбелеривистиң үлегери, ачы-хавыяазы, үлүг-хүүзү ужукталган амгы Улуг-Хову аксында 114 га черден тарымал медени совхоз чыл бүрүде 600-700 тоннаны ап, амгы салгалдың Михаил Сержиттиң дерт кижилиг эвенозу кызымак ажылдап турар. Ону үжен чылдарааазы дег эвес, а харын-даа ийи, үш удаа безин чай дүргүзүнда кезип, ажаап ап турар апарган. Шак ындыг чаа шөлдү Чаш-Тал адаанда дескилеп, хараганың сөп, дажын аштап, ам ажыглаче киирип эгелээн. Аныяк назын, чалыы салгал бүгү-ле үелерде келир өйнүң идегели болуп келген деп чугаанын бадыткалы ол дээрзин бо чижектен көрүп болур ышкажыл.

Үжен чылдарның эгезинде мен Чаа-Хөл школазының баштайгы өөреникчизи турарым шагда. өөреникчин кижиниң ада-иезин аъш-чемин школага белеткеп эккеп бээр, школаның оттулар ыяжын база белеткежип бээр чүве. Удуур орундөжээ база-ла бодунуу: шала кырынга кидис салып алгаш, сыртык кылдыр идии баштады чүү-хөө бөле каап аар, а шуглаа кедер тонуң ол болур. Дазылга ортузунда изиг-демир салгалдың Михаил Сержиттиң дерт кижилиг зв

ШКОЛА: чаа базымнар

Бо эртип турар өөредилге чылында Барыын-Хемчиктиң 13 ортумак школаларынга 8 муң өөреникчи хаара туттунган турган. Өзүп орар салгалды ниитилелге ажыктыг күш-ажылга кижизидери, келир үеде боттарынга херек тускайлаң амыдыралга белеткээри улус өөредилгезиниң ажылдакчыларының чугула сорулгазы болуп турар. Чоокта чаа журналист Александр Хертек аналаа барып, райкүүскомнуң улус өөредилгезиниң эргелекчизи Эрес-оол Будупеевич Монгушка ужурашкаш интервью алган. Ону парладывыс.

— Өөредилге мастерскаяларының ажылы, материалдыг баазазы ындыгыл?

— Школа бүрүзүнде мастерскаялар бар-даа болза, эдилеп, ажылы, дериглээн, иштинде салдынган эт-херекселдери эрги, шынарыы шоолуг өвес, өөрүш. Кызыл-Мажалыктың № 1 школазында хоочун башкы Күш-ажылдың Кызыл Тук орденнин эдилекчизи Степан Күжүгеттиң эргелекчилээн мастерскаязы өскелериндеп ылгалдыг. Верстактар, ыяш аймаан, демир-дестеп дилдирер, кезер, сондурар, хаарыылгалар, хоюглаар, өрүмнээр станоктар, материалдар петчир. Ол-ла суурнун № 2 школазында башкы Хирликей-оол Салчактың эргелекчилээн мастерскаязы-биле каттышкаш бо чылдың баштайгы үш айларында 1010 рубльге чонуп хереглел барааннарын будуруп саткан. Ол болза мурунда көрүнчүктүг ачнар-демирлер, столдар, сандайлар, тон азаардар болгаш өске-даа чүүлдер-тир. Кызыл-Мажалыктың № 2, Ак-Довуракпың № 2 школаларында Уранз Эрес-оол биле Ольга Крипанның өөредип турары ургуларынга сыртык, ооргаи хаптарын, платьелерни, фартуктарны даараткаңын көөрге, фабрикага кылганындан дулаң оок көстүр.

Эрги-Барлык школазында Араккаа Хомушку чагаадыкчы ёзу-биле ажылдап, моторлуг шанакты өөреникчилеринге кылдыртказ, республика деллегелзинге киргеш, мактатказ. Бо башкының районнуң күш-ажыл башкыларынга ажык кичээлги эрттиргени өөредилгиг солун болган. Эрткен бирги квартадда мастерскаялар өөреникчилериниң күжүбиле 2569 рубльдиң хереглел барааннарын будургеш, чонга сайгарган. Четтесточ база айтыр апаар. Школа удуртукчуларының харыысалга чогуннаң Барлыкта мастерскаяга тургузар станоктар мынчага педир чедишпес. Дөн-Терезин, Хөнделең школаларында башкылар безин чок. Келир чылдан эгелээш, өөретилге мастерскаяларыч кооператив хевирлиг будурулге мастерскаялары кылдыр эде дериири, чүгле ажыктыг чүүлдерни будурери, программаны өскертири көргүнген. Бо чылын 9 мун рубльдиң хереглел барааннарын будургеш, 1992 чылда ону 10 мун рубльге чедирерин планнаан. Өөреникчилерниң экономиктиг билиглер-биле чепсеглеп, мергежил шилип алырынга өөредир.

— Эрес-оол Будупеевич, Ак-Довуракта өөредилге-будурулге комбинады бар болгай. Оон ажылынга хамаарыштыр чүнү чугаалап болур силер?

— Оон турар бажыңын септеп, дериг-херекселдерни тып салып, ажылдаар кадрларны четчелээш, ажыткаңывыстаң бээр ам ийи чыл эрткен. Баштайгы үеде «Тывадаг-дүгү» комбинаттың администрациязы акша-төрениң талазы-биле дузаны көргүскен. Ак-Довурак хоорай биле Кызыл-Мажалык суурнун 5 ортумак школаларының үстүкү класстарының өөреникчилери анаа барып, янзы-бүрү мергежилгелерге өөренип эгелээн. Хоорайның будурулгелери оны шефке ап дузалажыр дугайында райкүүскомнуң түскай шиитпири бар турган. Рынок экономиказынче шилчиишкинге сылдаглаашкаш, сөөлгү үеде чамдык будурулгелер анаа деткинне көргүзеринден ойталаан. АТБ-нин администрациязы уругларны автобус-биле хандырып соксаткан. «Тывадаг-дүгү» комбинат аазаап ажызының чамдыызын бербээн. Өөредилге-будурулге комбинадының директорунга ийп кижи солуткан. Амгы директору Х. К. Ховалыг ажылды чогумчалыг кылдыр организастап чадашкан. Аңаа райкүүскомнуң улус өөредилге киллизинин хой акша-төрениин чарыгдаттынып турээ-даа эки түшпел көзүлбээн. Ажыы эвээш азыралда туралыы эткен квартадда чүгле 232 рубльге чоннуң хереглел барааннарын будургени тодаргай бадыткаан. Моон соңгаар оол ажылын үениң негелдезинге дуулуур эде коорду негеттинер.

— Өөреникчилерниң чайгы күш-ажылын канчаар организастаанын? Совхозтар, будурулге черлери-биле керээлер чардынган бе?

— Ак-Довуракты, Кызыл-Мажалыктың 5 школаларындан 514 өөреникчи ангы-ангы күш-ажылчы отрядтарга үстүп алгаш, хоорай, суур даагайжыдыгазында, чыжыргана өстүрер плантацияда, автотранспорт будурулгезинде, спорт комплекзинде, «Тывадаг-дүгү» комбинаттың ногаа өстүрер черинде, чүрттаалгакоммуналл ажыл-агый эргелеринде, даараныгга трикотаж фабриказында ажылдап турар. Көдээ школаларның 170 өөреникчизи күш-ажыл болгаш дыштанылга лагерьлеринге барып, хову-шөлдерде картофель, ногаа, тараа болгаш мал чеми культураларын өстүрүп турар. Оларны көдээ ажылагый ажылдакчыларының профэвилел райкому хүнде кижи бүрүзүнге 3 рубль 80 көпеек өртектиг чиигеткен аъш-чем-биле хандырган. Бо чылын төлевирлиг ажылдаар өөреникчилерни боттарының күзели-биле шилип алган. Ийи талалыг керээлер чардынган. Чайгы күш-ажылдың планнарын апрель 15-те улус өөредилге киллизинин төвүлелинге баш удур бадылаан.

— Доозукчуларны ажылга тургузар, улаштыр өөредир талазы-биле чүнү планнап тур силер. Эрес-оол Будупеевич?

— Бо чылын 9-кү классты 624, 11-ги классты 416 кижи доосхан. Барлык, Эрги-Барлык школаларының чамдык ооллары трактор башкарарының документилерин алган. Ортумак, дээди өөредилге черлеринче дужаар өөреникчилерниң данзызын тургускан. Совхозтарның, үйдүрүлгелериниң, организацияларның удуртукчуларының доозукчуларны ажылга киирер дугайында чугааны кылган. Тоску класстарны доосканнарның хай кезии школаларынга өөредилгезин уламчылаар. Райкүүскомнуң, Ак-Довурак хоорайкүүскомнуң чанында ажылга киирер комиссиялардың мурнунга айтырыгны база тургускан бис. Бистиң күш-ажыл кижизидилгезин экижилер дээш ап чорудуп турар бүгү хемчеглериве орнувусту солуур аныяк салгалды тускайлаң амыдыралга белеткээринге утланган.

Рынок болгаш АМЫДЫРАЛ

Будурүлгелер болгаш организациялар, кооперативтер болгаш биче будурүлгелер удуртукчуларының кичээнгейинге

БРОКЕР КОНТОРАЛАРЫНЫҢ ТУРГУСТУНУП ЭГЕЛЭЭНИНИҢ ДУГАЙЫН

«БАЙКАЛ БИРЖА» АКЦИОНЕР НИИТИЛЕЛИНИҢ ТЫВА САЛБЫРЫ ДЫННАДЫП ТУР

«Байкал биржа» АНК-зының Тыва салбырының брокер конторазы — ол дээрге бодунуң өмүнээзинден болгаш биржада будурүлгелернин, организацияларнын даалгазы-биле ажылдап турар, юридиктиг албан черинин статузун эдилээн коммерциялыг будурүлге-дир.

«Байкал биржа» АНК-зының Тыва салбыры биче будурүлге хевирлиг брокер конторазын тургузарынга эргежок чугула документациялыг болгаш оон-биле: брокер турар орансаваны арендалаары, регистрациялаары, агар сан ажыдары-биле, а ол ышкаш херек апарганда брокерлер шилип алыры-биле холбашкан чарыгдалдарны бодунга алырынга белен. Ындыг таварылгада бодунуң чөпшээрежилгезин, брокерлернин санынга кирер кижилернин данзызын, оларнын паспорттарынга бижилгелерин, брокер конторазынын адын бижимел-биле дамчыдар.

«БАЙКАЛ БИРЖА» АКЦИОНЕР НИИТИЛЕЛИНИҢ ТЫВА САЛБЫРЫ БАРААННАРНЫ САЙГАРАРЫНГА БОЛГАШ САДЫП АЛЫРЫНГА ЧАГЫГЛАРНЫ ХҮЛЭЭП АП ТУРАР

Садып алыкчыларга дараазында биржа барааннарын сүмелеп турар:

тудуг болгаш кааспалга материалдары;
сантехниктиг дериглер;
металлдан кылыглар;
автотранспорт техниказы болгаш анаа артык кезектер;
медицина дериг-херекселдери болгаш эм үнүштер;
аъш-чем продуктуларының, культура-амыдырал хандырылгазының барааннарының чамдык хевирлери.

Биржа саарылгазынга киржип тургаш, бараанны эң ажыктыы-биле садып-даа, садып ап-даа азы солчуп-даа, Россияда болгаш чуртта негелдехереглеллерниң байдалының дугайында информацияны ап болур силер.

Биржаның ачы-дузазын ажыглаңар!

«Байкал биржа» акционер ниитилели-биле чүгле кады ажылдап тургаш, коммерция талазы-биле ажылгыртывынгыр чоруунарны бүрүнү-биле көргүзүп, бодунар баш мининр кижи болуп шыдаар силер. Садыг ажылы чорудар талазы-биле арга-дуржулгалыг азы ол талазы-биле арга-дуржулгалыг болурун күзеп чоруур кижилернин садыглажышкынга киржип эгелээр черлери — Бурят, Тыва, Якут республикалар, Иркутск, Чита болгаш Кемерово областар ол-дур.

Байкал биржазы Россияның бараан-чыг эт биржазы-биле кадг ажылдажылганы ажыдып алган, ук биржа 4 млрд. рубльге бараан рыноктуг. Олче даажыңар.

«Байкал биржада» брокернин ажылдаар черинин өртээ—чуртта эң чиик—чүгле 5 млн рубль.

Боттарынарның брокер контораларынарны ажыдып алырынче далажыңар.

Бодунун хууда ажылы —ол дээрге чараш, үеге дүүшкен болгаш орулгалыг болур үүле-дир.

Байкал биржазы — ССРЭ-нин Азия кезээнде эң улуг биржа — силернин коммерциялыг чедишкиннерниг болурунарга ол бүзүрээр-даа!

«БАЙКАЛ БИРЖА» АКЦИОНЕР НИИТИЛЕЛИНИҢ ТЫВА САЛБЫРЫ.

АДРЕЗИ: КЫЗЫЛ ХООРАЙ, ЛЕНИН КУДУМЧУЗУ, 32 (РЕСКОМ БАЖЫНЫНДА). ТЕЛЕФОННАРЫ 3-04-02, 3-67-14, 3-00-14.

БҮЗҮРЭЭР МЕН

Ажылдың аары, чиигі база турар. Аар дээрге хереэженнерниң кадынга хоралыг мергежилдер болур. Ынчалзажок бистиң хереэжеен чонувустуң кылбас-түпас чүвези чок болдур ийин. Херек болза, эр улустуң ажылчын туруштарын-даа ээлептер. Ол хире шиңээлиг, ден эргелиг бис. Ынчалзажок кылыр иштин бүдүрүкчүлүү —ажылчынның мергежилинде, аңаа мергежээнинде. Мапаа парикмахерния мергежилин чижеглекседим.

Ол мергежил база берге ажылдыг деп санадым. Оон ажылдакчылары бүдүн хүн дургузунда бут кырынга туруп келир. А бир хүнде чеже кижи баштарын таартыр-дыр че! Ам чамдык парикмахерлер ар, хереэжеен улустуң баштарын таарар, лыдыртыр — калбак билиглиг ышкажыгай. Кижи бүрүзүнүн арын-шыралыы чаңгыс аай болбас, оларның овур-хевириңге таарыштыр бажының дүгүн кылыры ындыг-ла белеп эвес ажыл. Баш дүгү кегерип кээрге, кижиниң овур-хевириң көзүлдүр-ле бир янзы болу бээр. Оны баш таарар мастерлер эки билир. Ындыг кижилерниң бажының дүгүнге бедик мергежилдиг мастерлер дегген сөөлүк, сыр өске аңаар. Ол хире хуулгаазын холдуг улустуң.

Ындыг хуулгаазын холдуг мастерлер Кызыл-Мажалыкта бээр бар. Олар мергежилиниң бүдүрүг мастерлери-дир. Уранз Ооржак биле Радз Хертек оларны улуг-бичиин чоп хөлчок билир. Ынчаннайн канчаар, бо кыстарның ачызыбиле чоннуң даштыкы хевири аян-шинчилиг болурун аңаа барган хереглекчилер пат билир. Бо кыстарның ажылы чымыштыг, берге дээрзин чоокта чаа бажымның көк дуктерин будуруп чораашкаш, ханы бодандым. Аңаа 30 минута болдум. Бо үениң иштинде кыстарның ажылдаарын элээн хайгаараам. Шевергин хоплары ол-бо чүкче каранналр, салааларының түттүнгүр ажылдап өөренгенин магадап ордум. Мөнң маналын каан кадында 6 кижиниң баштарын таарып каапты. Оларның үжүяола назылыг чаштар болду. Бичии улустуң бажының дүгүн таарары нарын. Олар үр олура албас, шылай бээрлер. Раза оларны аргалап тургаш, таарып каапкаш болду. Ол ажылынга чаа-ла чыл чедип чорууп-даа болза, мергежилиңге ол хире сонуургалдыын өскерип ордум.

— Ажылынарга шаптыктап турар түве бар бе?—деп, кыстардан сонуургадым.

— Йе, бар. Хереэжеен улустуң баштарын дыдыртыр химикаттар келбестээн. А оны айтырган кижи хүнүң кээр. Чамдыктары харын-даа бижис шүүлдээрлер-дир. Ол хандырылга бистен хамаарышпас болгай Шыжыгып, хорадаарга ыытташтайн эрттирип каардыр бис. Шынап-ла, барык ийи ай чүү-даа албайн келдивис — деп, олар шынын-на чугаалаадылар.

Бир эвес хандырылга холчинда бар болза, шынап-ла, кыстар хереглекчилерин хомудаттырбас улус болду. Химикаттар бар болза, ажылынга дегүм дээрзин олар база чугаалап олурду. Бо берге үеде химикаттар-биле хандырылга нарын дээрэн чүгээжок. Оны бүдүрер эвээтарның будурулгелериниде байдал амгы үеде та кандыг. Бо база-ла берге айтырыг. Рынок харылзаалары-биле бүгү ажыл үглангандан болганда, оны бүдүрер будурулгелер саазадын турары чадавас. Болумнун амгы байдал-биле билир шаам ындыг. А парикмахер кыстар хандырылга экижиргеге, чүрттахчыларын хомудаттырбас дээрзинге бүзүрээр мен.

Раиса ЧУДАК.

ЭМЧИНИҢ СҮМЕЗИ

ЧҮНҮ БИЛЗЕ ЧОГУУРУЛ?

Аллергия дугайында айтырыгны кижилер удаадараа салып, аңаа тодаргай харыынны делгереңгей тайылбырны алырын бодап турар апарган. Ол черле билдингир. Амгы үеде аллергия аарыглары нептереңгей болуп турар. Кижилер ол аарыгнын чүдеп база канчап тыптырын, ону болдурбазының хемчеглерин билип алыксап турар.

Эрте бурунгу шагдан тура кижилер аллергиядан аарып чораан. Бурунгу Египеттиң дангыназы Нефертитиниң акызы ары шапкан соонда өлген.

Аллергия эртеми XX чүс чылдың эгезинде тургустунган, аллергия деп сөс медицина эртеминге 1906 чылда бижиттингеп. Сөөлгү 30 чылдарда аллергия аарыгларының канчаар тыптып келирин өөренип эгелээн. Ол аарыг амгы үеде делегейде 3 дугаар черде. Аарыгларны хар-назын аайы-биле чарып көөрге, 2 дугаар черде Америкада аллергиядан 31 миллион, өкпе астмазындан 22 миллион кижи аарып турар. Австралияда — 5 школачының биөзээн-ле астмадан аарыг. Индейлерниң аразында ол аарыг чок. Кавказтың дагларында астмадан кижилер база аарбайн келген.

Аллергия дээр сөстү дорту-биле очулдурарга «өскээр болу бээр» азы «өскерди бээрин» дээн үткалыг, азы кандыг-бир будумелге организмниң таарышпазы кылдыр тайылбырлаттынып турар. Аллергиялыг саллар чедирер ындыг будумелди аллерген деп адаар апарган. Оларны ийи улуг бөлүкке чарар. Колдуунда аллергеннер кижиниң организминиге даштыкдан кирер таварылгалар бар. Ону экзоаллергеннер деп адап турар. Оон акыда кижиниң эт-кежиниң иштинге үреливишкиннер болганда, организмге аллергеннер тыптып келир, оларны эндоаллергеннер деп адаар.

Экзоаллергеннер 2 улуг кезекке чарлып турар. Бирээде— инфекциялыг (халдавырлыг) микробтардан, бактерияларлан, вирустардан, грибоктардан тыптып келир. Ийиде — инфекция чок аллергеннер 4 бөлүкке чарлыр. Аъш-чем аллергеннери: инек сүдү, дагаа чуургазы, куш эъди, балык, апельсин, малина, кофе, какао, өске-даа чемнер хамааржыр. Үнүштер аллергеннери: чечектер, ыяштарның чечектери, агы, чашпан дээш, оон-даа ангы.

Эмнер аллергеннери: аспирин, анальгин, новокаин, тетрациклин, пенициллин...

Бажың эт-севиниң аллергеннери. Чижээ, бажың иштиниң довураанда каракка көзүлбес дирит будумелдер бар, оларны микроскоп-биле көрүп болур. Бажында чүрттан турар ыттың, моортайның, өшкүнүң, хойнуң курсуна база аллерген боон болур. Аллергеннер кижиниң мага-болунче язылбүрү оруктар-биле кирип болур. Аастыы таварыштыр тынар органнар-биле, кештеп, чамдыкта эм сыкыртышкыныңнан. Ук аллергеннер кижи бүрүзүнге бир дөмей салдарлыг эвес. Бир кижиге чем аллергеннери, өске кижиге тарымал үнүштер салдарлыг. Чамдык кижилерде аллергеннерниң 3—4 янзы хевирлери бар. Ол чүге ындыыл дээрге кижи бүрүзүнүң иммунитединден хамааржыр. Иммунитед дээрге-де — организмниң аллергияга болгаш өске-даа аарыгларга удур камгалалы-дыр. Кыскаы-биле аллергия деп чүл дээн айтырыгга ындыг өнүлдүг харылдап болур.

Галина РОМАНОВА
Аллерголог.

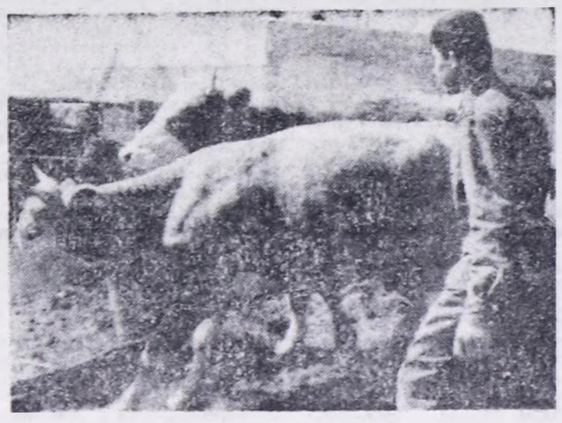

Ондар ОХЕМЧИКТИН «Шергилеп халашкаш...» деп фотоэтюду.

Бойдус болгаш кижи

КАЖАН ЧУРУМЧУУР ИРГИ?

Сессиналарга-даа, хурал-суглаалларга-даа, солуннарга-даа, телевидение болгаш радиогада-даа бойдусту камгалаар деп чугаалап-ла турар. Херек кырында кандыг-даа хемчеглер алдынмайн турар. Кыылдың базаарын маңаа киирип көрейн. Мында шуут-ла «кадыргыйы» берген кижилер артыш, тева-кудуруу, шаанак, сыын лазылы, шеңне, казылган лазылы, бөөү оъду, кишкулаа сывы саткан орарын бо-ла эскерер кижи-дир мен. Өске-даа эм оъттарны болуза өртээн докгааткаш, байып орар кижилер эндерик бөөр-дүр.

Хемнер, хөлдерниве, тайгатандывысты ап көрээл. Ол-бо областар, крайлардан келгилээн төчеглекчи кижилер бистин контроль чогуустуу удуртуп баштап орар даргаларывыс безин коңчуг эки билир. Ол хирезинде демисел кошкак.

Шах мынзыг төчеглекчи чоруккэ удур шынгыы демисел чорутпайн, аңаа-ла билбээнелеп орар болзувусса, келир үеде ажы-төлүвүскэ, ажыдөлүвустүң ажы-төлүүге чүүү артыгыл каар бис? Чоодө ынчаш бүгү чүве кажан чуурумчуур ирги?

Михаил ЧАМЬЯН.

БЫШПААНДА-ЛА

Кат, тооруктун быжарын мамаавайн, оларны электеп-ле сыып, төчеглээр чорутпарыны бары хомуданыыр. Тооруктуң чылан-караа турда-ла, чыын каалтар боор-дур. Кызыл-кат-ажыглап алгаш, ая-меңнин шөдээ-боршээрел чок өлүрүп, кат-чимисти чыып алгаш, ону улуг өртекке сатып, байып турар-дыр. Бо бүгүнү кижи бүрүзү хамаанчок, бистиң удуртуп баштап орар даргаларывыс безин коңчуг эки билир. Ол хирезинде демисел кошкак.

Шах мынзыг төчеглекчи чоруккэ удур шынгыы демисел чорутпайн, аңаа-ла билбээнелеп орар болзувусса, келир үеде ажы-төлүвүскэ, ажы-төлүүге чүүү артыгыл каар бис? Чоодө ынчаш бүгү чүве кажан чуурумчуур ирги?

Михаил ЧАМЬЯН.

БЫШПААНДА-ЛА

Кат, тооруктун быжарын мамаавайн, оларны электеп-ле сыып, төчеглээр чорутпарыны бары хомуданыыр. Тооруктуң чылан-караа турда-ла, чыын каалтар боор-дур. Кызыл-кат-ты, инек-караан, көк-каптыс базаала шыңаар төчеглеп каапкаш. Чедип быштаан кат, тооруктуң хөй-ишти черлериниге улуг өртекке сатып орар-дыр.

Бистиң Чөөп-Хемчик районнуң борта чижек кыллыр киирип көрейн. Алаг-Тэш, Кыренниг, Сөөскеннир, Кегээн-Булак тайгаларында амгы үеде Ийменин Баян-Таланың, СЭКП-нин XXII съезинин аттыг совхозтуң малчыннарын пайлаглап турар. Бо черлерде пайлаглап турар малчыннаанын мал-маганы аралаарже киирип, кат-чимисти саза базып, үрегдеп торуп турар. Чылдың-на кыймс боор чүвеевдер.

Байдал ындыг дувуренниг турза, Чадананың ыяш ажыл-агыйының түс-түс черлерде быжыглаттынган аралаалдарын, оон ортуунга таайдыкчы ажылын аъштыг ээрүүр ужуралыг.

Шойдар ДУВЕНДЕЙ.

ЧАРЛАЛДАР БЮРОЗУ

Телевидение

ИЮЛЬ 12
БИРГИ ПРОГРАММА
МОСКВАДАН

6.30 «Эртең». 9.05 Мультфильмнер. 9.30 «Эжишиң оожум ажыдывыт». Барымдаалыг фильм. 10.00 «...Оң аллы харлыгларга чедир болгаш оон-даа улугларга». 10.45 «Күзел бүтүмү бадырга». 12.00 ТМА. 12.15 «Маппет-шоу». Хөй сериялыг телефильм-концерт. 5-ки 6-гы сериялары. 13.05 «Зеленчүктүң эриилдээ». 13.35—14.30 «Моол кижи болгаш аът». Барымдаалыг фильм.

• • •

15.15 «Амыдыралдың өөрүшкүүзү». Алды сериялыг уранчечен телефильм. 4-кү серия-зы. 16.20 Мультфильм. 16.35 Авам, ачам болгаш мен. 17.05 Уругларга — фильм. «Чашкы назынның сөөлгү чайы». 3-кү сериязы. 18.10 Поэзия минуталары. 18.15 Чугула интервью. 18.30 ТМА. 18.45 Людмила Рюмина. 19.35 «Сес». Даштыкыза орус улустуң культуразы. 21.00 Уе. 21.40 «ВиД». 01.40 ТМА. 02.00—03.05 В. Шукшин. Телепьеса.

ИЙИГИ ПРОГРАММА
МОСКВАДАН

7.00 «Ажыктыг кижиниң эртеми». 8.00 Эртенги гимнастика. 8.20 Мультфильмнер. 8.50 «Ийиги тыныш». Уранчечен телефильм. 2-ги серия-зы. 9.55 «Диңнг планета». Он ийи сериялыг барымдаалыг фильм. 6-гы сериязы. 10.50 Фильм-концерт. 11.30 — 13.15 Россия ТВ-зиниң программазы. 13.15 Уругларга фильм. «Казарчы Янка». 2-ги сериязы. 14.20—15.35 Телекөнкурс.

• • •

17.15—19.15 Россия ТВ-зиниң программазы. 17.30 Театр болгаш кино артистериниң аяы-дуза чедирер концерти.

КЫЗЫЛДАК

18.45 Уругларга—фильм. 19.05 Медээлер. 19.15 Концерт. 20.05 Медээлер. 20.10 Чарлалдар.

МОСКВАДАН

20.15 «Тамчыктыг удунар, таштар!». 20.30 «Мөңге бо черге» Телефильм. 21.00 Уе. 21.40—00.00 Россия ТВ-зиниң программазы. 21.55 РСФСРниң улус депутатларының бешки (элдепсиз чок) Съездизиниң ажылының дугайында отчёт. 00.00 Футбол. ССРЭниң чемпионазы. 00.50 — 03.15 Россия ТВ-зиниң программазы. 02.50—03.15 «К-2». Москва кинофестивалынга.

УШКУ ПРОГРАММА
МОСКВАДАН

18.45 Гочо советтиг кыс. «Удуртадыг». 19.15 — 20.15 «Өгбүле» телепрограммазы.

ӨӨРЕНИРИН КҮЗЭЭННЕРГЕ

Харылзаалыг Новосибирск хоорайда электротехникумунга өөренирин күзээнерин шилип алырын Тыва АССР-ниң культуразынын харылзаа болгаш информатика будурулгези («Россвязьинформ») чарлап турар. Өөренир түскай эртемнери: автоматтыг электрохарылзаалыг каналдыг электрохарылзаа, радио харылзаазы болгаш радио дамчылыргазы, телеграф харылзаазы болгаш мелээлер дамчыдазы.

Өөренирин күзээнерни элекгротехникумунга Новосибирскиде техникумунче чорутар, олар бо чылдың августа 5-тен 31-ге чедир аңаа белеткел курсузунга өөренир, оон соонда техникумга киреринин шылгалдаалары эгелээр.

Бодунун шилип алган түскай эртемниң айтыышаан, билдирикшикиниң техникум директорунун адынга чорутпар. Аңаа кожар документилер: ортумак билдинниң дугайында документтиниң бодунуң түскай ортумак өөредилге черин доскаанының дыылдыы демидектерин айтыр. 3х4 хемчээлиг аазы фотокарточ. № 086 майык ёзугаар анын шынаалгазы.

Документилерни бо чылдың чүгле 20-ден июль 31-ге чедир күзээп алыр. Документилерни чорутар адрес: 667000. Кызыл хоорай, Кочетов кудумчузу, бажың № 53. Тыва АССР-ниң информатика будурулгези («Россвязьинформ»). Кадрлар киллизин, телефоннарны 2-48-12 2-23-00.

АЖЫЛЧЕ ЧАЛАП ТУР

«Искатель» кооператив хой сугу арыглаар улуг өвес машинаны туда сачажылга дамчылчидилге-биле хол-биле ажылдаар арыглаар машинаны чөнгөн садып ап турар. Ол кышкаш бажыңчыга күүсеп бээр ажылдарны кылыр чүн өзүрикчилерни, аргыкчыларны (хол-биле) дараанын машиналыг дараанныкчыларны, бажыңныга алгы-кеш эткээр кижилерни аңаадан кылыгаар дараанар 3823 машинаның дараанныкчыларны ажылче чалап турар.

КИНО

ИЮЛЬ 12-де
«НАЙЫРАЛ»: «Деловая женщина» (АКШ) 16 харга чедир) 9.30, 12.00, 14.30, 17.00, 19.20 шактарда.

«ПИОНЕР»: «Воля Вселенной» 9.00, 12.20, «Школьный призрак» 10.30, 13.50, «Генералы песчаных карьеров» 15.20, 17.50, 19.50 шактарда.

«КАА-ХЕМ»: «Коммандос» (2 сериялыг, Индия 13.30 16.00, 19.10 шактарда.

«ВОСТОК»: «Похищенная» 15.00, 19.10 (чаатказ) шактарда. «Бум» (Франция) 17.00 шактарда.

Кызыл хоорай, Красноармейская, 100 Индекс 54241.

Редактор
В. Ф. ЧАДАМБА

ТЕЛЕФОННАРЫ: ◆ редактор —3-43-34; ◆ орналакчылары — 3-33-91; ◆ приемная — 3-34-26; ◆ тарыысалгалыг секретарь — 3-34-92; ◆ орналакчылары — 3-45-93. Киллистер ◆ партийжи-организастыг болгаш идеология — 3-36-82, 3-36-25 ◆ советтер ажылынын 3-34-17, 3-34-98; ◆ үлегдүр — 3-34-49, 3-36-73 ◆ кадза ажыл-агый — 3-41-16, ◆ культура — 3-09-15; 3-37-11; социал айтырыглар — 3-34-57; репортерлар бөлүү — 3-41-23. ◆ чагаа киллизин—3-39-03; ◆ окулга—3-34-39, 3-34-93; ◆ корректорлар — 4-34-19. ◆ үндүрүүчүлер — 2-27-41; ◆ солун келбей» бирээзи — 2-32-75; ◆ бухгалтерия — 3-43-41.

Солун вторник среда четверг пятница суббота хүннеринде үнер. Чылга 260 «аттың үнер. Хемчээли 2 парлалгаамалы.

Тираж 27007 эксп.

Тыва АССР-ниң Нам үндүрер дер. полиграфия болгаш ном садыгның керектериниң талалы бале сурлне комитединиң типографиязы. Кызыл Шетпин болгаш Кравченко кудумчузу, бажың № 1.

Чагыг № 109.

Тувинская республиканская БИБЛИОТЕКА им. А. С. Пушкина

Бүгү чурттарның пролетарийлери, каттыжынар!

1925 ЧЫЛДА УНСЕЗИЛЕТТИНГЕН

ШЫН

РСФСР-нин Компартиязынын Тыва рескомунун, Тыва АССР-нин Дээди Совединиң болгаш Министрлер Чөвүлелиниң органы

1991 чыл
июль
13
суббота
№ 119 (14619)

(Чагыдар ортаа 6 көп).
Садар ортаа 20 көп.

ХОСТУГ ИНДИР

Түңнел үндүрер үе келбээн бе?

Сүт-Хөл районнуң чамдык кодээ Советтери сөөлгү үеде чаа контораларга чедингеннер. Ол харын эки. Оларның бирээзинге Баян-Тала кодээ Совединиң конторазын хамаарыштырып болур. Бо Советтиң конторазында аңаа ажылдаар ажылдакчыларга таарымчалыг байладлы турускан. Ол ышкаш дериг-херекселдер-биле база эки дериттинген.

Ынчалза-даа ол бүгүнү дүнеки үеларде көрүп каракталар таныпыл чок болуп турар. Ол байдал бүгү кодээ Советтерде бир дөмей. Кодээ Советтериң бюджединде таныпыл тудары көрдүмээнин-биле байдал мынчап барган.

Баян-Таланың конторазын дүнеки үеде бир-ле кижилер үргедип турар апарган. Конторанын соңга көзенектериниң шилдерин бо-ла буза шаап, эжиктерни сенилериндеп, шүүчүлериндеп тура кагыпылап каан болур. Ол соңгаларны шилдээр шил тывылбазын кодээ Советтиң ажылдакчылары чугаалап олурарлар. Эрткен чылын билдинмес кижилер Ийме кодээ Совединиң конторазын өрттедипкен таварыла бар болгай. Оон түңнелинде ол Советтиң улуг өртектиг эт-севи, дериг-хереселдери, чугула документилер болгаш үнелиг архив ынчап өрттенген. Оон түңнел үндүрер үе келбээн бе?

Бо айтырыгны кодээ Совет күүскомнарының даргалары район Советтеринде мурнунга хөй удаа түргүзүп келгеннер. Ынчалза-даа бо чугула айтырыг бо хүнперге чедир шиитпирлеттинмейн турары хомуданчыг. Чаңгыс таныпыл шалыпын толээр акша харамнанып олургаш, хөй түнүг каражага таваржыры берге. Үешаг база кадыырап, бергедеп турда, Советтер бажыңнарын таныпылдадыры черле чугула.

Ходыр-оол ТУВАК.

Кижи дузазы дег буян чок

«Старик». Бо сөөстө багай чүве чок, экп. Бистер кызыл-орг чаш шаавыста ачавыс «кызыл-дустай» берген. Хамык-ла чүве ашак-кадайында эвес, бистерни бут кызырынга тургузуп аары-биле, ававыс база-ла бежен ажа берген назылыг кижи-биле амыдырал кожун чурттай берген. Дириг кижи кижи-ле болгай, ында багай чүү боор. Баштай арай эпчок-даа болза, чоорту чаңчыга берген бис, харын-даа бичиилеривис «ачай» дижир апарган. Шынапла, эр кижи орган бажын чылыг дижири-ле чөп. Арга-сүмелиг, чугаа-сооттуг, хөлүг кижини ававыстың шала улгады берген уруглары «старик» дижи берген бис. Чаңгыс эртен кижиниң одун салып бээр кижи кайда чүвел. Кижя дузазы дег буянныг херек чок. Ол бистиң аравыска 10 чыл ажыр чурттаап. Хөөкүй «старик» чок апаарга, оон сөөгүн тудуп, сөөлгү оруксе үдээп бис. Беш оол алыпкы ашактың сөөгүн шүүт-ла чевегге чедир машинага безин салбайн, эгинеп чедиривис. Чаңгыс чер-чурттугларывыс кээрген, магадааш, ыглажып пат болган чүве.

Бистиң ол соңгу ачавыс Сүт-Хөл «контрулга» санаткаш, кара-бажыңга чылчыын үзе суктуруп шиитпирген, оон келгеш, буянныг херекти кылып, бистерни өстүр азыражып каанын эм-даа сагыш-сеткилиниске чылыг-биле арттырып, чугаалажып чоруур бис. Ол амгы Сүт-Хөлдүң «Алдан-Маадыр» совхозунуң үндезилекчилериниң бирээзи. Оон адын Ондар Чотпа Уртукаевич дээр. Аныяк чылдарында суму даргалап, «контрулга» хирерде хову бригадирлеп ажылдап чораан. Бодунуң хилиичектит чуртталгазында эттедип, изиг демир чаңныта тургусгуруп, каржы байысаллаганы шыпажып эрткенин бо-ла чугаалаан орар чүве. Каржы репрессия чылдарын шыпажып эрткени ол.

Хөөкүй 60 чоокшулап келгенде-ле, кызыл-ас, дин чок арткан. Аштап, түргедел көрүп чоргаанындан, кадыг харык чок турду. Репрессияга таварышкан кижилерни агартып турар үеге чедир ол чурттаваан. Коммунист деп бедик атты өзүлүг-ла бадыткаар кижилериниң бирээзи ол чоргаан. Шынчы. Чаагай херек дээш ол коргар чүрек чок, ажыы-биле демисежириниге инак кижи.

— Оолдарым чокка чаңгыс хун-даа чурттап шыдавас мен! Ийи-дадай! Оолдарымны көөрүмге, туруг-хая, мүнгаш эзимбиле домей-ле — дээш мактанып бергенде, ол дег чоргаар кижи чок.

Ийе, «старик» дирткеннер эвээш эвес-тир шаан. Оларның аразында ол хүндүлүг «старик» деп атка төлеп чоктарвы чок деп болбас. Чугаа-соот чок, каржы, кажар, алыксак-чиксек, арагачы аан. Мен ындыгларны «старик» дээрининң орнунга шүүт-ла хүлээп албас мен.

Соңгу ававыстың чээни Бораш Ондар деп билир бис. Оон ынай төрелдерин билбес мен. Ававыс барда кады Хемчик бадып-даа турдулар. Бистиң «старигивистик» ха-дүнмазы бар болза, бисче чагаадан бажып, харылзажыр боор деп идеген артым.

Эрензен ТЕЖИТ.

Кызыл район.
Кур-Чер суур.

Шеригден чагаа

Төлептиг, быжыг туруштуг аныяк ооллар бары өөрүнчүг. Ындыгларга чоргаарланыр бис. Камчаткада шериг хүлээлгезин амгы үеде эрттирип турар 2 ооллан чагаа «Шын» солуун редакциязынга келген. Олар боттарының адын, фамилиязын биживээнни хомуданчыг, Ынчалза-даа ол чагааны парладывыс, таныжынар.

Эргим хүндүлүг редакция! Камчатка чартык ортулукта шериг хүлээлгевис эрттирип турар бис. Бо чылдың «Тыванын аныяктары» болгаш «Шын» солуннарны чагыдып алган, ону чаңгыс-даа арын арттырбайн, сонуургап номчуурувус хөлчок. Июнь 12-де № 104 «Шын» солунга парлаттынган «Оолларывыс болгаш армия» деп үүлдү номчуп танышкаш, бо чагааны бижир деп шиитпирледивис. Ында Аястың дугайында солунга ылап шынын бижээн болза, кончуг улуг чүзыгны Аяс кылып турар кижи-дир деп бодаар улус-тур бис.

Шериг дээрге, эр кижиниң ыдыктыг хүлээлгези, оон дескен ажыы чок. Черле сөөлгү үеде шеригден дескен тывалар көвүдеп турар, моон мурнунда тыва кижи дескен деп чүве дынналбайн турган. Черле тывалар боо адарынга, күш-культурага, бодун алдынарынга, солдат чурттагларга салымныг чон. Каяа-даа баарга, тываларны билир, кандыг-даа нация-сөөк кижи мактаар, шериг хүлээлгезинн эрттирип турган кезектерге баарга, командирлер тывалар дугайында экини чугаалаар. Бистиң бодалывыс-биле алырга, шериг черле кадыгшынгы корум-чурумнуг болур ужурлуг. Шеригге чаа келгеннерни эттей бээр чүүлдер бар, харын, ону узуткаарынга бүзүрээр бис.

Кодан чылгы аразынче өске малды экеп салыптырга, эгезинде черле өскелээр боор чүве. Боттарывыс база эттедип-даа чордувус. Ынчалза-даа шериг хереэнге ат-алдарны-даа чедип алдывыс. Амгы үеде кезээвистиң тергиин адыгжылары бооп, хүлээлгевис эрттирип турар бис. Өске черден келгеннер тываларны эки анчылар, диин караан часпас адар улус дижир чүве-дир, Ынчангаш тыва чоннуң ат-алдарын кодүрерин шаавыс-биле кызыдып, ол дээш сеткиливис аарып чоруур. Чамдык ооллар ону улам куду базып чоруур, оозу хомуданчыг-дыр.

Моон-биле чагаавыс кызыгаарладывыс, «Шын» солунга парлап үндүрерин улуубиле дилеп ор бис.

Улуг шаңнал сүргеш...

Сөөлгү үеде колхозтар даргаларының, совхозтарның болгаш районнар удуртукчуларының сеткил-хөөнү көдүргүп, чоннуң культурлуг дыштанылгазынче кичээнгей салып турары черле өөрүнчүг. Хүреш болган черге шаңналдар улам-на көвүдеп турар апарган. Акшаны безин акша кылдыр санавастай берген.

Рынок экономиказынче шилчээн тудум, кижи бүрүзү бодун шүгдүнүп, хумагалыг ажылдаарын кызыдар ужурлуг. Сөөлгү каш хонуктарда республиканың янзы-бүрү булунгарынга байырлалдар хөй болган. Аңаа хүрешке бирги чер дээш өртектиг шаңналдарны тургускан. Ылаңгыя аътбиле шаңнаар чорук көвүдеэн. Ам рынок өртээ-биле алыр болза, уксаалыг аскырның өртээ безин муң-мүңү-биле санаттынар. Аңаа аъттың өртээ безин муң рубль ажа бээр.

Республиканың ажыл-агый бүрүзүнде мал бажы ховартаан шагда, ону өстүрериниң дугайында айтырыгны үзүп турарывыс чадавас. Шүүлген мөгеге күрүне малы берип турар бе, ооң орта билдинмес. Ынчалза-даа мээң билирим чамдык малчыннар хүреш дээнде, боттарының хуу малдарын салып турган үелер база турду. Ам ону чугаалаары берге.

Чоокта чаа Кызылга улустарның аас чогаалының делегей чергелиг фестивалы болуп эртаен. Аңаа 32 мөтеми салган. Колдуунда моол мөгелер болган. Бистиң шырак дээн мөгелеривис чок болду. Ол үеде Хандагайтыга, Шеминге, Кунгуртугга байырлалдар болган. Тываның шырак дээн аныяк мөгелери улуг шаңналдар сүрүп, ынаар чорупкан. Херек кырында олар Кызылга кээп, моол мөгелер-биле хүрежип, интернационалчы байырлалга киржип, бодунуң чонунуң адын дээш туржүр турган.

Ол болуп эртаен хүрешке дөрт кижиден үш моол мөге артып калган болгай. Түңнелинде Лгасүрен Цевээн шүүлдү. Бистиң шырак мөгевис Младыр Монгуш сеске четкеш, октатты.

Моон кандыг түңнелди үндүрүп болурул? Мөгелернин аразында улуг шаңнал сүрүп чоруп каар чаңчыл калбарган. Оларның ортузунга найырлачы, дузаарак, сагыш човангыр, бодунуң чонунуң адын дээш туруштуг болурунуң талазы-биле кижизидилге ажылдарын республиканың хүреш федерациязы (даргазы Ш. Д. Куулар) чорудар ужурлуг.

М. ЗЕЙРУПО.

КИЧЭЭНГЕЙНИҢ ТӨВҮНДЕ— ЭВИЛЕЛ КЕРЭЭЗИ

Айтырыгларның иштиндеэң чугула айтырыгны—Эвилел керээзин ССРЭ-ниң Дээди Совединиң сессиязында чугаалажып көөрүн үргүлүлел турар. Аңаа ССРЭ Президентизи М. С. Горбачев, оралакчы президент Янаев, чурттуң чазааның кежигүнери база киришкеннер.

Керээнин төлевилелин чугаалажып көөрүнүң мурнунда А. И. Лукьянов ол документиден бистиң күрүнеминиң келир үезиниң хамаарышыл турарын онзалап айткан. Ол төлевилелди нарын политиктиг байдалдарның үезинде белеткээнин болгаш ол талазы-биле дугуржуп алырын чедип алыр дээш эвээш эвес күштүү үндүргенин чугаалаан. Ынчангаш амгы үеде керээниң төлевилелиниң негелделерин ыяк тодарадып көөрүн негээр сөөлгү үе-чада эгелеп турар.

Төлевилелдиң дугайында илеткелди ССРЭ-ниң Дээди Совединиң Националдар Совединин Даргазы Р. Н. Нишанов кылгаш, ооң кол-кол концепцияларынга дугайын тодаргай чугаалап, ону белеткээриниң ажылынын бир чыл ажып турарын демдеглээн. Чугаа болза, чүс-чүс чылдар иштинде тургустунуп келген бистин күрүнеминиң бүзүн-бүрүн артарының дугайында, республикаларның күрүне суверенитединиң дугайында, чурттуң улустарының эрге-шөлээзининң дугайында бооп турар.

Керээ төлевилелин чугаалажып көөрү шыңгыы байладлыг бооп турар.

Парламент кежигүнерге төлевилелди чугаалажып көөрүн июльдуң 12-де доозарын шиитпирлээш, хүннүң арткан үезинде мурнунда хураларга чугаалажып дооспаан айтырыгларны көргеп.

(СЭТА).

КЫМ ДАРГА БОЛУРУЛ?

Россияның улус депутаттарының бешки (ээлчег чок) Съездизининн июльдуң он бирде ажылы РСФСР-нин Дээди Совединин Даргазының албан-дужаалынга кандидаттар-биле таныштырылгадан эгелээн.

Кандидаттарның программалары утказынын болгаш угланышкынының-даа талазы-биле ылгалып турза-даа, чангыс аай эчис сорулгалыг — Россияны катап тургузары бооп турар. Чижээ, РСФСР-нин Дээди Совединин адаккы комитединиң даргазы С. Н. Бабуринниң бодап турары-биле алырга, «арыг мөзу-шынарны болгаш культураны катап эгитпес болза, экономиканы көдүрүп шыдавас», ол чок болза «бүгү күрүнени катап тургузары болдунмас».

Карел АССР-нин Дээди Совединин Даргазы В. Н. Степанов хамыктын мурнунда бүгү россияннарны сырый каттыштырары чугула бооп турар. Озалдадышкын чокка шиитпирлээр үжүрлүг бирги чергениң айтырыы — аъш-чем айтырыы бооп турар деп, депутат санаан.

РСФСР-нин Дээди Совединин Даргазының бирги оралакчызы Р. И. Хасбулатов оларның-биле шуут чөпшээрешпейн турар. «Даргa кижи аңаа-ла-бир башкарыкчы азы хайгаараксы болбас үжүрлүг».

Дээди Соведтиң Хоойлужудулга талазы-биле комитеттин даргазы С. М. Шахрай парламентинин ажылын шүгүмчүлээн Оон бодап турары-биле алырга, Дээди Соведтиң хүлээп ап турар шиитпирлериниң чамдызы «эки бодаттынмаан, быжыг эвес» бооп турар. Депутат оон чижектерин көргүскен.

Депутаттар кандидаттарның дугайын чугаалажып көрүп эгелээн.

(СЭТА).

Ч. Б. МОНГУШТУ ТЫВА АССР-НИН ДЭЭДИ СОВЕДИНИҢ ПРЕЗИДИУМУНУҢ ХҮНДҮЛЕЛ БИЖИИ-БИЛЕ ШАҢНААР ДУГАЙЫНДА

ТЫВА АССР-НИН ДЭЭДИ СОВЕДИНИН ПРЕЗИДИУМУНУН ЧАРЛЫЫ

Совет органнарга хөй чылдарда үре-түңнелдиг ажылы дээш улус депутаттарының Сүт-Хөл район Совединин күүскомунун даргазы Чымба Балдыковичи Монгушту Тыва АССР-нин Дээди Совединин Президиумунун Хүндүлел бижии-биле шаңнаар.

Тыва АССР-нин Дээди Совединин Даргазы
Ч-Д. ОНДАР.

Кызыл хоорай.
1991 чылдың июнь 26.

ПАРТИЯНЫ КАМГАЛААР, БЫЖЫГЛААР

РСФСР-нин Компартиязының Тыва рескомунун хуралдаар залы. Узун, делгем стол кырында аржаан суглуг шилдер, арыг аяк-сава, суглуг графиннер. Июль 10-нун хүнү. Дүштекинин 14 шак. Коридорда, фойелерде изиг-ден сериттенген, бөлүк-бөлүк чугаалашкан турган хоочуннар залче шуужуп киргеш, олуттарны ээлепкен. Ол хүн партиянын, күш-ажылдын болгаш дайынның хоочуннары РСФСР-нин Компартиязының Тыва рескомунун харысалгалыг ажылдакчылары-биле ужуражылганы эрттирип, чурттуң болгаш республиканың бөгүнгү амыдыралында байдалды, Тывага улусчу революцияның тинлээнинин 70 чылын демдеглеп эрттиреринге белеткелдер ажылының талазы-биле айтырыгны ажыт-чажыт чок чугаалажып, боттарының бодалдарын илередип, санал-онал солушканнар.

Ужуражылганы Тывага улусчу революцияның тинлээнинин 70 чылын байырлап эрттирер талазы-биле организастыг комитеттиң даргазы, РСФСР-нин Компартиязының Тыва рескомунун бирги секретары, Г. Ч. Ширшин ажыткан.

Ындыг ужуражылгаларны районнарда база эрттирип турарын ол дыннатпышаан, юбилей бүдүүзүнде ынчангы ырак чылдарнын күш-ажыл кижилериниң ажыл-ишчи дуржулгазынын бо хүннерде биске ажыктыын чугаалажыр дээш чыглып келгенин айткан. Ол ужуражылгага, шынап-ла, 20, 30 чылдарның күш-ажылчы кижилериниң болгаш оон соондагы үениң салгалынын төлээлери чыылган.

Чугула чугааже киреринің мурнунда Г. Ч. Ширшин чурттa, республикада амгы болуушкуннарга доктаап, делгеренгей чүве чугаалаан. Чурттa нинти байдал берге хевээр. Кризистен үштүнүп үнериниң аргалары бар. Бир эвес бодувустая негелдени шынгыызы-биле тургузуп тургаш, харысалгалыг ажылдавас болзувусса, ол аргаларны камгалап арттырып ап шыдавайн барып болур бис дээрзин ол айтыышаан, эде тургустунуушкуннуң болгаш рынок экономиказынче шилчилге үезининң чамдык четпестерин ол адаан.

Национадар аразында хамаарылга элээн оожургалдыг апарган. Чурттун сан-хөө байдалы аар, акша чедишпес. Өртек өскени-биле холбаштыр пенсияны, шалыңны болгаш өске-даа ачы-дуза чедирилгезин өстүрген, компенсацияны тургускан. Оон үжүн иштики өре көвүдээн. Бараан бүдүрүлгези өспейн турар. Көдээ ажыл-агый машинадарының өртээн 3-4 катап өстүрүпкенинден, колхозтар, совхозтар аъш-чем продуктуларының өртээн дыка улгаттырган. Республика дыка хөй көргүзүглерни күүсетпээн.

Чай чаъстыг, долгандыр оът-сигеннің үнүжү тергиин. А сүт бүдүрүп турарывыс кажантышкаан-даа куду. Кижилерниң ак сеткил-биле ажылдаар хөөнү чок. Байдалмындыг хевээр турар болза, бодувусту бодувус чемгерип шыдаваc апаар бис. Кайда-даа байырлалдар көвүдээн. Шыырак спортчуларга бүрүн дериглиг аъттарны шаннал кылдыр берип турар. Ынчап кээрде, ол-ла шыырак спортчу чаңгыс райондан безин 3-4-даа аътты ап болур. Республиканга чеже район бар ийик?! Эки ажылдап турар болза, чүге байырлап болбазыл. Бо бүгүнү чер-чергe хандыр өөренип көөрү чугула. Хөй байырлап, шуугап, дуу Горбачев, Ельцин деп алгыжып түрбейн, оода-ла бодувус республикавыс дээш туржур ужурлуг бис деп чүвени Григорий Чоодуевич сагындырган.

Бир дугаарында хоочуннар көвүлелининн даргазы Т. Ч. Норбу санал берген: «Бис, коммунистер чурттуу, партияны камгалап чораан улус ам-кээп берге байдалга таваржып тур бис. Бодувус-даа үевисте, амдаа чангыс эчис сорулгалыг, перспективтиг планныг ажылдап чордувус. Ам чүү болган. Горбачев чурттуу черле канчаар удуртур бодап турар кижил дээрзин билбес-тир мен. Коммунистер, хоочуннар, бис чүвенин ужурун шын билип, чонга ону тодазы-биле чедирбес болзувусса, ону кым кылырыл, биске кым бүзүрээрил?».

— Студентилерниң сургуулдарның, үстүкү класс өөреникчилериниң чайгы дыштанылгазын чөптүг ажыглап, оларны күш-ажылга өөредириннге бүдүрүлге бригадаларын чүге организастаавастай берген бис. Бо ажылды херээженнер көвүлелдерин дамчыштыр организастаар болза таарымчалыг. Ылаңгыя малга чем белеткелинге оларны киништирзе, малчыннарга дузалаштырза. Малы чудап турган малчынга дузалаштыргаш, ажылдың түңнелин чазын, апрельде түңнезе. Ол малчынның малы бригада, звено-даа дижик, дузазының соонда чудаваан болза —эки деп үнелезе. Аныяк кижилерни күш-ажылга өөредириннн бир аргазы ол эвес бе?—деп, күш-ажылдың хоочуну А. А. Алдын-оол арга-сүме каткан.

Күш-ажылдың хоочуннары Ю. С. Катков, Л. С. Новикова, К. Ф. Байыр-оол (Кызыл хоорай) болгаш оларның мурнунда-даа санал берген хоочуннар Тамара Чаш-ооловна Норбунуң Горбачев дугайында саналын деткээн. Тывага бүгү назынында ажылдап, чурттап келгеш, интернационалчы найырлыын күштүүн олар көрген. Ынчалза-даа оларның аныяк-чалыы турган үезинде байладлы амгы үеге деннээр ужур чок. Кижилер каржы, хөөнзүргей апарган. Кызыл хоорайда ян эки үлегерлиг ажылдап турар чаңгыс-даа организация чок деп болур дээрзин олар демдеглээн. Магазиннерде садыгжылар-даа, эмнелге ажыллакчылары-даа — каяа-даа баарга, доңгун, эптиг-чөптүг аассес чок кижилер ажылдап турар боор. Кижи, оон сеткилинин дугайында кичээнгей чок. Корум-чурум, сандаргай чоруктун чылдагааны — эргечагырга организацияның тоомча чогу, бүгү четпестерни аңаала көрүп, дыннап эптип чаңчыкканы деп түңнээш. Кызыл хоорай Совединин ажылын сө шүгүмчүлээннер.

— Бисти, хоочуннарны, озалдап чыып турар-дыр. Ниити байладлы элер дээр чүве болза, партия рескомунун ажылынын стилин, методун чаартса. Хөй баш малы өлүп хораан совхозтар бардыр. Оларнын директорларын чүге черле шынгыы хемчег албас чүвел? Совхоз-даа директорлар чорлум. Директор кижи партия райкомунун мурнунга ей-ойлеп отчедувус берип турувус. Ам директор кижи биле ажылчының аразында ылгал чок-тур эвеспе. Даанган ажыл-терээ дээш ёзулуг сагыш салыр кижи хоорай Совединин ажылын сө шүгүмчүлээннер.

— Бисти, хоочуннарны, озалдап чыып турар-дыр. Ниити байладлы элер дээр чүве болза, партия рескомунун ажылынын стилин, методун чаартса. Хөй баш малы өлүп хораан совхозтар бардыр. Оларнын директорларын чүге черле шынгыы хемчег албас чүвел? Совхоз-даа директорлар чорлум. Директор кижи партия райкомунун мурнунга ей-ойлеп отчедувус берип турувус. Ам директор кижи биле ажылчының аразында ылгал чок-тур эвеспе. Даанган ажыл-терээ дээш ёзулуг сагыш салыр кижи хоорай Совединин ажылын сө шүгүмчүлээннер.

— Бисти, хоочуннарны, озалдап чыып турар-дыр. Ниити байладлы элер дээр чүве болза, партия рескомунун ажылынын стилин, методун чаартса. Малы чудап турган малчынга дузалаштыргаш, ажылдың түңнелин чазын, апрельде түңнезе. Ол малчынның малы бригада, звено-даа дижик, дузазының соонда чудаваан болза —эки деп үнелезе. Аныяк кижилерни күш-ажылга өөредириннн бир аргазы ол эвес бе?—деп, күш-ажылдың хоочуну А. А. Алдын-оол арга-сүме каткан.

Күш-ажылдың хоочуннары Ю. С. Катков, Л. С. Новикова, К. Ф. Байыр-оол (Кызыл хоорай) болгаш оларның мурнунда-даа санал берген хоочуннар Тамара Чаш-ооловна Норбунуң Горбачев дугайында саналын деткээн. Тывага бүгү назынында ажылдап, чурттап келгеш, интернационалчы найырлыын күштүүн олар көрген. Ынчалза-даа оларның аныяк-чалыы турган үезинде байладлы амгы үеге деннээр ужур чок. Кижилер каржы, хөөнзүргей апарган. Кызыл хоорайда ян эки үлегерлиг ажылдап турар чаңгыс-даа организация чок деп болур дээрзин олар демдеглээн. Магазиннерде садыгжылар-даа, эмнелге ажыллакчылары-даа — каяа-даа баарга, доңгун, эптиг-чөптүг аассес чок кижилер ажылдап турар боор. Кижи, оон сеткилинин дугайында кичээнгей чок. Корум-чурум, сандаргай чоруктун чылдагааны — эргечагырга организацияның тоомча чогу, бүгү четпестерни аңаала көрүп, дыннап эптип чаңчыкканы деп түңнээш. Кызыл хоорай Совединин ажылын сө шүгүмчүлээннер.

— Бисти, хоочуннарны, озалдап чыып турар-дыр. Ниити байладлы элер дээр чүве болза, партия рескомунун ажылынын стилин, методун чаартса. Малы чудап турган малчынга дузалаштыргаш, ажылдың түңнелин чазын, апрельде түңнезе. Ол малчынның малы бригада, звено-даа дижик, дузазының соонда чудаваан болза —эки деп үнелезе. Аныяк кижилерни күш-ажылга өөредириннн бир аргазы ол эвес бе?—деп, күш-ажылдың хоочуну А. А. Алдын-оол арга-сүме каткан.

Күш-ажылдың хоочуннары Ю. С. Катков, Л. С. Новикова, К. Ф. Байыр-оол (Кызыл хоорай) болгаш оларның мурнунда-даа санал берген хоочуннар Тамара Чаш-ооловна Норбунуң Горбачев дугайында саналын деткээн. Тывага бүгү назынында ажылдап, чурттап келгеш, интернационалчы найырлыын күштүүн олар көрген. Ынчалза-даа оларның аныяк-чалыы турган үезинде байладлы амгы үеге деннээр ужур чок. Кижилер каржы, хөөнзүргей апарган. Кызыл хоорайда ян эки үлегерлиг ажылдап турар чаңгыс-даа организация чок деп болур дээрзин олар демдеглээн. Магазиннерде садыгжылар-даа, эмнелге ажыллакчылары-даа — каяа-даа баарга, доңгун, эптиг-чөптүг аассес чок кижилер ажылдап турар боор. Кижи, оон сеткилинин дугайында кичээнгей чок. Корум-чурум, сандаргай чоруктун чылдагааны — эргечагырга организацияның тоомча чогу, бүгү четпестерни аңаала көрүп, дыннап эптип чаңчыкканы деп түңнээш. Кызыл

1991 чылдың бирги чартык чылда Тыва АССР болгаш Хакас АССР-ниң социал-экономиктиг хөгжүлдезининң түңнелдери

	Тыва АССР	Хакас АССР
	1991 чылдың 1 чартыы-биле 1990 чылдың 1 чартыынга деңээрге (хуу-биле)	1991 чылдың 1 чартыы-биле 1990 чылдың 1 чартыын деңээрге (хуу-биле)
Үлетпүр		
Үлетпүр продукциязының хемчээли	92,6	98,9
Күш-ажылдың бүдүрүкчүлүү	100,0	100,3
Көдээ ажыл-агый продукцияларын күрүнеге сатканы		
Мал болгаш куш	76,8	73,3
Сүт	79,2	94,0
Чуурга	69,4	97,8
Дүк	46,5	68,2
Тудуг		
Капитал салыышкын	90,3	99,8
Тудуг-монтаж ажылдары	84,5	91,7
Кол фондуларны ажыглааны	80,8	79,8
Ажыглаага киирген чурттага бажыңнары	95,7	86,4
Транспорт		
Ниити ажыглалдың транспортунун чүүк сөөртүлгези	87,8	100,9
Садыг		
Үүрмектеп садар баразан саарылгазы	91,6	90,5
Өртектиг ачы-дуза чедирилгези		
Чоокта өртектиг ачы-дуза чедирилгезининң саарылгазы	101,4	114,2

СЭКП ТК-ның Секретариадында

Экономикада кем-херек үүлгедиишкиннери-биле демиселди күштелдиреринің эргежок чугулазының дугайында

СЭКП Төп Комитединин Секретариадының бо айтырыг талазы-биле хүлээп алган доктаалында депшилгелиг рынок харылзаалаларынче бурунгаарлаашкын эрге-хоойлуг чорукту болгаш корум-чурумну шиитпирлиг быжыглаарын, күштүг боон турар конституциялыг норма-чижектерни каяа-даа дагырын негеп турар деп айытган. Оон-биле холбаштыр бүдүрүлге кавызында бергедээшкиннерни ажып эртеря, экономикада кем-херек үүлгедиишкиннерин тывылдырып турар чылдагааннарны чайладыры бирги чергелиг политиктиг ужур-дузалыг сорулга, ону шиитпирлээриниден ниитилелде байдалды эки талазынче өскертири дыка улуг хамаарылгалыг. Кем-херек үүлгедиишкиннериниң калбарганын удур-дедир демисежип турар, экстремисчи хөөнүүг күштер төптүн политиказыкка. СЭКП-ге база чер-черде эрге-чагырга органнарынга кижилерниң бүзүрелии божанналырынга ажыглап турарын херекке албайн база амыдыралчы эрге-ажыктарының камгалалын эргечагырга тургузугларының эрге-хоойлуг камгалалының органнарының хандырып шыдаарынга бүзүрел чок чорук массаларның угаан-бодалында өөскүп орар.

Оон-биле чергелештир экономиктиг хевирнин корум-чурум үрээшкиннериниң шапкын өзүлдезинден тывылган дүвүрел ниитилелде улам калбарган. Ындыг янзылыг үүлдер бөгүнде улус ажыл-агыйының бүгү адырларында чүүндааз мурнунда чоннуң чугула амыдыралчы хереглелдерин хандырар адырларда нептерээн. Садыгга болгаш амыдырал хандырылгазында, үлетпүрде болгаш аграр секторда, транспортта, тудугда, чээли-сан-хөө системазында, дашты-кы экономиктиг ажыл-чорудулгада кем-херек үүлгедиишкини көвүдээн. Коррупция, чээли алыр-бээри, күш-биле хунаап, быларды кадбарган, организастаттынган кем-херек үүлгедиишкинь, контрабанда болгаш чөпшээрел чок валюта солчулгалары улам улуг хемчээлдиг апар чыдар. Ындыг чергелиг хоойлуга дүүшпес хөделимишкиннерни чамдык кооперативтериин болгаш өске-даа күрүненни эвес тургузугларның ады-биле үүлгедип турар мафияже кирген бөлүктериниң саны калбарган.

Экономикада таарымча чок үүлдерниң өзүлдези болза ажыл-агый база девискээрлер аразының харылзааларының, чангыс аай банк-сан-хөө системазының буступ үрелгенинин, хереглел рыногунун бүүраанының ажыл-агый кезектериниң ажылынга күрүне база ведомство контролюнун чер болганда сулараанының чылдагазны болур.

(Төнчүзү 2-ги арында).

СЭКП ТК-ның Секретариадында

Экономикада кем-херек үүлгедиишкиннери-биле демиселди күштелдирериниң эргежок чугулазының дугайында

(Төнчүзү. Этези 1-ги арыда).

Төпте база чер-черде эргелеп башкарылга органнарының, дыка хөй республика, край, область эрге-чагырга тургузуглары экономикага сула салдарлыг, а чамдыкта харында үргедекчи салдарлыг боп турар. Эвилел фондузунга продукция бээрин үзеринге, бараанарны садыг четкилеринге чедирериңге, хереглекчилерге ону чедирип турар үеде хажыдыышкыннарга буруулут бүдүрүлгелер, организациялар удуртукчуларынга хамаарыштыр негелдениң деңнели канчаар-даа аажок кудулаан. Экономиктиг деиискээрлерге кара туразы-биле кызыгаар тургузары, моно-

полдуг бүдүрүкүнүң талазындан ыйыышкын, хостуг садыглаашкынның принциптерии янзы-бүрү кыезыгаарлаашкыннар киирери-биле будаалдырары багай салдарлыг.

Күрүне болгаш ажыл-агый аппарадының организастаттынган кем-херек үүлгедиишкинии-биле капсырлажырының өзүп турарының айыылдың СЭКП ТК-ның Секретариадының доктаалында онзалап демдеглээн. Ажыт экономиканың, самчыгладарның, ажылагыйжы эвес чоруктарның, эрге-дужаад эзелээн база материалдыг харыысалгалыг кижилериниң хажыдыышкыннарының хемчээлиниң өзүп турарынга, байыыр соруглга-биле болүглежиринге эрге-хоойлу болгаш күрүненин контроль органнарының чогуур үзүр хеделиишкиннери чок боп турар. Эрге-хоойлу үрээшкиннериниң өзүп турар

байдалында ону үүлгедип база анаа салдар чедирип турар кижилериниң хөй кезиниге кеземче онаавайн артып турарын база айтыр апаар.

Чаа тургустунган коммерция банкылары күрүне контролюнган херек кырында дашкаар артыкан. Олар күрүне, кооператив болгаш кадыг ажылдаар бүдүрүлгелер-биле хөй санныг сан-хөө чээли операцияларын кылып тура, ампы үеде күштүг боп турар хоойлуудулгаларны, нормативтиг актыларны, ооң иштинде валюта солчулгазынга база шынгыы хажыдып, экономикага үлүг когаралды таварыштырып турар.

Тургустунган мындыг байдалдарда дыка хөй партия комитеттери болгаш организациялары манап, хайгаарактарның туружун ээлеп, эрге-хоойлу кампалаар органнарда ажылдап турар коммунистер ортузунда салдарын чедирип эгелээн. Ындыг коммунистерге чогуур үезинде деткимче бээрин, эрге-хоойлуга чөрүштүр хөделип турар күштерниң халдаашкыннарындан, истеп сүрүүшкүнден оларны кампалаары болдунмайн турар. Экономиктиг сандараашкынга чедирип турарларны чинк көөр чоруктуң кандыгдаа янзылыг илереэшкиннери-биле ажык демиссел чорударының айтырыы рыночке шилчилгениң эрге-хоойлу үндезиннерии быжыглаарынга бөгүнде онзагай политиктиг үзүр-утказлыг апарган деп үүвени эскерип көрбес арга чок.

Тургустуруп келген чындыг социал-экономиктиг байдалдарда экономикада кем-херек үүлгедиишкиннерин үзуткап чок кылыр талазы-биле хемчегларниң комплекизин боттандырып чорударын эргежок чугула деп, СЭКП ТК-ниң Секретариады санап турар. Партия комитеттери болгаш организацияларының ТК-ларынга, партия рескомнарынга, крайкомнарынга, обкомнарынга, хооркомнарынга болгаш райкомнарынга тус-тус девискээр бүрүзүнде экономиктиг кем-херек үүлгедиишкиннериниң өзүлдезиниң чылдагааннарын бүгү талалыг сайгарып көөрүп, ажыл-херектиң тургустунган байдалынга партийжи-политиктиг үнелелди бээрии дазскан. Экономикада кем-херек үүлгедиишкиннерине удур демиселге чогуур хемчегларни албэйн келген эрге-чагырганың чер-чер органнарының, ажыл-агый эргелелиниң болгаш оларның удуртукчуларының ажыл-чорудулгазынга боттарының хамаарылгазын калбак хөй-ниитиге чедирер. Экономиктиг кем-херек үүлгедиишкиниий болдурбазынга партийжи салдар чедириишкинниң, ажык-чарлыг чоруктуң байдалының бүгү күжүн калбаа-биле ажыглаар, ажыл-агый чорудулгазының бүгү кезектерине корум-чурумну быжыглаарынга чер болганга деткимче көргүзериниче онза кичээнгейин үглаар. Бо ажылче бүгү деннелдернин коммунист депутаттарының, а ол ышкаш ажылчын контрольду, хереглекчилер ниитилелдерин база ажылчы чонуң еске-даа бот-башкарылгалыг каттыжыышкыннарын дамчыштыр калбак массаларның идепкейлиг киржилгезин чедип алыр.

Ак сеткилдиг күш-ажылды, ооң иштинде ажыл-херекчиниң база күндүлел көрүнче хөй-ниитиниң үгаанбодалын хевирлээр соруглга-биле партия эге организацияларынга болгаш күш-ажылчы коллективтерге, бүгү чурттакчы чон ортузунга тайылбыр ажылын күштелдирери, парлалганын, радио база телевидениениң аргаларын эки ажыглаары эргежок чугула. Кем-херек үүлгедиишкиннери-биле демиселди идепкейжидирип экономиканы быжыктырып турумчударының, кижилериң даартагы хүнге бүзүрелин тургузарының, ниитилелге политиктиг байдалды экижиделиниң эн чугула негелдерии дээш санаар.

Министерстволарның болгаш ведомстволарның, тыпге база чер-черде эргелеп башкарылганың болгаш ажыл-агый чорудулгазының еске-даа органнарының, бүдүрүлгелериниң болгаш организацияларның удуртукчулары коммунистер-

дир. Экономиктиг кем-херек үүлгедиишкиниий болдурбазынга хажыдыышкынны болдурбазы-биле күрүне эрге-чагырганың органнары банк албан чөрлериниң ажыл-чорудулгазын контрольдаарының дээштиг системазын тургузарын хандырар хүлээлгелиг. Рынок экономиказынче шилчилгениң байдалдарында күрүненин сан-хөө контролюн быжыглаарынче угланган шиитиирлерии хүлээп алырын дүргедедир. Оонбиле чергелештир банк ажылдакчыларының сан-хөө талазы-биле кем-херек үүлгедиишкиннер дээш харыысалгазын күштелдирер талазы-биле хемчегларни хүлээп алыр.

Күрүне садыының болгаш хереглекчилер кооперациязының системазының коммунист удуртукчулары садыглаашкында хажыдыышкынларны чайладыр талазы-биле чогуур ажылды чорутпайн, бараан курлавырларын ажыглаашкынга доктаамал салдар чедирер.

Сан-хөө чээли ажыл-чорудулгазында хажыдыышкынларны болдурбазы-биле күрүне эрге-чагырганың органнары банк албан чөрлериниң ажыл-чорудулгазын контрольдаарының дээштиг системазын тургузарын хандырар хүлээлгелиг. Рынок экономиказынче шилчилгениң байдалдарында күрүненин сан-хөө контролюн быжыглаарынче угланган шиитиирлерии хүлээп алырын дүргедедир. Оонбиле чергелештир банк ажылдакчыларының сан-хөө талазы-биле кем-херек үүлгедиишкиннер-биле демиселди күштелдирер соруглгабиле чайгылыш чок чорудар.

Экономикага эрге-хоойлу хажыдыышкынларын болгаш кем-херек үүлгедиишкиннерии баш удур болдурбазының база доза шаварының дээштии эрге-хоойлу кампалаалының органнарының ажылындан, оларны улус депутаттарының Советтериниң талазындан деткиринден, хөй-ниитии организациялары болгаш шимчээшкиннери-биле кадыг хөделиишкиннерни экижиделиндиен дыка улуг чергелиг хамаарылгалыг деп, СЭКП ТК-ниң Секретариады санап турар. Экономиктиг кем-херек үүлгедиишкиннерин илередиринин деңнелии бедидеринге, херектериин истелгезинге үзүр эдерер, чылыг чоруктарны болдурбазынга, организарны бедик мергежилиг, хүлээлгезинге бердинген кадрлар-биле быжыглаарынга, оларның профессионал мергежилии бедидеринге салдар чедирери эргежок чугула.

Ынчангаш чурттун эрге-хоойлу кампалаал органнарының коммунист удуртукчуларынга садыг бүдүрүлгелериниң, чурттаалга

Солун болгаш номчукчу

ИЙИГИ КВАРТАЛДА

Чылдың ийиги чартыы эгелей берген. Эрткен ийиги квартала «Шынның» арыннарыга кандыг материалдар колдай үнүп, солуунуң номчукчуларын чүү хөлзедип турганыл? Шак ынчаар теманы оюп эртпейн, өй-өйлеп номчукчуларывыска таныштырып турар бис. Биргиде квартала биске 1400 чагаа келген турган болза, ийиги квартала 1150 материал келген. Чайгы үеле черле улустуң бижиири эвээжей бээрин билир бис. Ынчанмаже саазын айтырыының бергезинден бир кезек үеде солувус үнмейн турганы база бар. Материалдар ынчап чырыкче үнмейн, авторларже харылаттынып турган. Бо база чылдак болуп чадавас, ынчалза-даа хүн бүрү кургуг чокка силерниң чагааларыңарны ап-ла тур бис, хүндүлүг номчукчу.

Номчукчуларны чүү хөлзедип турарыл? Апрель, май, июнь айлар чурттуң болгаш республиканың амыдыралынга бир аай нарын, берге айтырыгларны тургускан. Чайгысыла айтырыгны адаптарывыска, ол бүгү чайгаар-ла тодаран кээр. Апрельдиң эгезинден-не бүгү бараанарга өртектерни улгаттырган болгай. Ынчангаш оон-биле холбаштыкан айтырыгларны номчукчулар дуврел-биле кедүрүп, социал амыдыралда бергедээшкиннер дугайын хөй-биле бижип турганнар.

Хүн бүрүнүң ниитилел-политиктиг амыдыралында болуушкуннар. Президент сонгуурунга хамаарышкан референдум ышкаш улуг болуушкуннар биспин номчукчуларывысты сонуургадып тургаш.

Чуртувуста ниити байдал, экономика, социал айтырыглар, чуртта кризисти канчаар ажыл эртсе экил дээрзи азы черге ажыл-керектерни кандаар организастаарывыска айтырыгларды солуунуң номчукчуларын хөлзеткинээн, мал, чер ажылы, аренда харылаалары, паа арга-дуржулга, кайы-даа алырга паа, солуң, ажыктыг чүүлдер кижи бүрүзүн-соңуургадып турар. Солуң болуунуң талазындан оларже кол кичээнгейни үлегдарларын чугула деп санап турары-даа дээш.

Социал айтырыгларга хамаарышкан материалдар эң хөй. Бараанарны чер-черде хуваап, садыгдап турарында четтестер, ылангыя көдээле хонуун амыдыралында хүн бүрүнүң бергелери, садыгның «чиге айтырыгтары кээп турар, почтада эң көскү черде. Солуунуң редакциязы, оон киллистери байдалды тодаралдап көрүп, четтестерин элерининге дүзалажыры бирги чергеинга айтырыгны кылдыр көрүп турар. Солуунуң бижикчи авторларының сонуургаан айтырыгларыңа харыы кылдыр харысаалгалыг ажылдакчылар-биле интервью, беседаларны чорудуп, чер-черде байдал-биле таныштырып турар бис.

Өртектериниң улгатканы-биле кижилериниң амыдырал деннели, ылангыя көдээле элээп чавызап турарын чагаалардан эскерип болур. Чер-черде эрге-дагыра органнары, профэвилел, буянныг чорук органнары, ылангыя назылап кыраанарже, нивалидтерже, хөй урулларлыг өг-бүлелерже сагыш салза экил.

Черни ажыглаары, аренда харылаалларын сайзыралыры, ында четтестер, малчыннарның чугула айтырыглары база чагааларда көлүрттүнүп турар. Хенвиг-даа бол практикага үндезилээн арга-дуржулга черчерге онза чугула болуп турар. Солуң арнында ыңдыг материаллар ам-даа эвээп.

Өртектер улгаттырганы-биле холбаштыр кижилерге, ег-бүлелерге, урулларга карылга дугдаашкынарынга хамаарышкан биллинмес айтырыгларны номчукчулар ан хөйүбиле бижип турар. Социал амыдырал киллизинин, черле ниити редакцияның хемчеглер алганының ачызында ол айтырыглар ам харын эвээжээн деп санап болуп, Черчерде профэвилел комитеттери, социал хандырылга органнары бо айтырыгларны ам черде быжыг холда алган, чонга тайылбырларны берип, дузалап турар боор дээрзинге изегей турар бис.

Кандыг-даа айтырыгны ыяап-ла солуң арнын тавараштыр тайылбырлазын, харылап берзин дээр, чолуң эртпес азыралыкчы хөөннер редакцияны дувуретпес арга-нок. Херек кырында айтырыгларны шинтпирлеп көөр, дузалаар үзе шинтпирлээр организациялар, хамыскаалгалыг кижилер улут ырак эвесте, кожа турза-ла, редакция харылазын, дузалачын дээрзи черле чедип эвес боор. Солуңга шинтпирлээр, көөр чүүлдер айтыыр кончут хөй болгай. Ол дээш номчукчулар силерни ол-бо деп сеткил хомудазып куседирер нок, түгле хөреткин ужурун бижип алзын деп болап турар бис.

Бойдус камгалалының, туртаар ора-бажың ажылга турустуларының айтырыглары хөй-хөй кижилерни дувуредип турар. Ол айтырыгларны редакция дорту-биле шинтпирлеп дээрге, шын эвес апаар. Оларны шинтпирлээринге алыс дөстери чер-черде боттарында турар дээрзин уттуп болбас. Районнарда бойдус камгалалының комитеттери тургустунгулаан болгай. Кижилерниң социал камгалалында профэвилел комитеттерни турарын база уттуп болбас.

Аар-саар үүрмек четтестер дугайында шүгүмчүлелдер эвээжеп турары иле. Амыдырал-чуртталганың хүн бүрүдегги чылыг айтырыглары кижилерни хөлзедип турар апаран. Амгы нарын, берге үеде, рынок харылзааларынче шилчип кирип турарының байдалдарында ыңдыг болбас үзүп чок. Кайталаа, ажылагыйның кэндыг-даа участогунда багай ажыл, кошкак түчиел, четпес чүүл дээрге-ле, силерниң-биле бистерниң шүптүвустүң кошкак, четпес ажылдааныывыстың түннелиир. Кым-даа, каяа-даа ажылхерээнге ыңын бердинишкин, долу күпү-биле ажылдаар болза, амыдырал байдалывыс моон экижиир дээрзи биллингир.

Чылдың ийиги кварталында редакция болуунуң дыңнадыгларынга үзеңги ажыг харыы алган. Ол ышкаш солуңга парлаттынган шүгүмчүлелдерге хамаарышкан органнар харыларыны чоруткулаан. Ажылагыйжы шүгүмчүлелдер моон мурнундагы чылдарга болдаарга эвээжеэн, социал тала холдай берген. Ынчалза-даа дер-черге ажыл-керек кылан тас деп чугаалаары черле болуунмас. Ылангыя амгы бо хүнчерде ниитиниң малының чайлаглаашкыны, семиртилге, сүт саалдазы, малга чем белеткели дээш, кандыг чидиг айтырыгларны бисте чок дээрил. Ол айтырыгларны база кичээнгейге ап, дуза кадары чугула.

Чер-черже хемчег алыры биле чоруткан чагаалаарга оң ажыг харыы келген. Оларны солуңнуң пускай корреспондентилеря, ылангыя Улуг-Хем район талазы-биле хынап, солуң арнынга үндүрүглээн. Эзээн хөй четтестер дугайын, оны канчаар шинтпирлээрин чон билип алган. ол эки. Кемниг — херек чүлгелишкиннерин истеп хынаарга саатазып, хүүсааны үзаалып, тодаргай түннел үндүрбезинге хамаарыштыр хомудалдар редакция почтазында база бар. Ол айтырыгларны прокуратура органнары чиге, тола, дүрген шинтпирлээр болза эки. Чон ортузунга эрге-хөөйүү биллегерин кептелдирип чугула айтырыг болуп турары моон тодаргай-дыр.

Ийиги квартала «Шынның» почтазыгга хамаарыштыр анализ ыңдыг болган.

ЭРТКЕН ОРУК, ЭЧИС СОРУЛГА

«Хемчиктиң сылдызы» солун тургустунгала, ол чыл эрткен. 1981 чылдың июль 1-ден солуунуң төрүттүнген хүнү. Солуунуң 1500-кү дугаары база чоокта чаа парлаттынды. Ынчангаш ук солуунуң редакциям коллективи ийи даклыр байырлады демдегледи.

Он чыл дээрге эвээш уе ышкаш сагындырар. Солуунуң ажыглаканынга онзагай өскерилиишкинер болбаа дег аан. Ынчалза ыңдыг эвес. Беш, алды чыл бурунгаар турганыга дең-дээрге, солуунуң амыдырал демократияның ажык-чарыг чоруктуң тевиниле чаартылгалыры, өскерилиишкиниглиг болуп, чогаалчыларны өзүлдеп чедип алган.

Оон «дүн» дугаарын чыгыпкан үндүрүп турганывысты сактып ор мен. Типографияга чөгүр, парлаар машиналарны чаала эптеп, чыып каан, полиграфистер чедишпес турду. Биргиде дугаарны үш аңгы ещ «За асбест» солуунуң типографиязынга даңзы аттеп шүүдел турган, парлап алган бис... Номчукчуларга коя-ла продукциявыс болур солуунуң ой-шаанда чедирип бээр дээш шырбайын-ла турдувус. Ажыгыбиле чугаалаарга, беш, алды чыл бурунгаар хеге чедир солуң арнынга чүнү парлаарывыл, парлаазын партия Бэрыын-Хемчик райкомунуң секретарьлары айтып берип, бистиң чогаалчыны бүү-биле ажылдаарывыска доктар-моондак болуп турду.

Амгы хүнчерде «Хемчиктиң сылдызы» «Демократия, ажык-чарыг болгаш чептүг чорук дээшле» деп кыйгырыгны салып алган, хостуг үнүп турар. Партия райкомнары, райкуспомнар-даа бистиң солуунуң туружун, оруун шын билип, биске шаптык катпайн, ыйыдыкшын кылбайн, моральдыг деткимчени көргүзүп турар, ынчалза-даа мынчага чедио оларның талазынган материалдыг дуза албадывыс. Эрткен чылдан эгелээш, Барыын-Хемчик, Бай-Тайга, бо чылын Мөңгүн-Тайга районнарның күүскомнары солун редакциязынга акша-көрөнгө-биле дуза кадар дугайында аазаашкын кылгаш, оон дугайында ам шүүт уттупкан.

Номчукчулар-даа, ол хамаанчок, район удургулазы чергелиг даргалар бөзин бистиң солуунуң акша-төгөрик-биле партия «чемгерип» турар деп соора билип турар боор чорду. Ол ыңдыг эвес. Бистиң акша-биле РСФСР-ниң Парлалга болгаш массалыг медээлер хамызы хандырып турар. Ынчангаш бир-тээ ыңдыг болганда, «Хемчиктиң сылдызы» чоорту үш азы дөрт районнуң хамаарышпас солуну анаан чадавас.

Солуунуң тургустунганының башталгазы чылдарында редакцияга сеткүүлчүлер, типографияга полиграфистер чедишпейн турганынган бергелерге таваржып турган бис. Амгы хүнчерде кадрлар-биле солун хандырткан бис.

Солуунуң он чыл болган юбилейин демдеглеп турар чеде, даанган ажылынга харыысалгалыын, тыныңнарын, сагыштарын көргүзүп келген солуундуларның адын адап, мактаан бис. Олар дээрге хоочун сеткүүлчүлер Хөюгоол Монгуш, Чкалов Маншының, аныяктар Даш-оол Монгуш, Чевек Ооржак, фотокорреспондент Чылбак-оол Кара-Сал, корректор Ульяна Улуг-Хаай, полиграфистер Семён Сарыглар, Ранса Сарыглар, Роза Сарыглар, Мөңгүнкыс Куулар болгаш оон-даа өскелер-дир.

Солун бо хүннерде үш мун ажыг кезекке үнүп турар. Бистин тиһографиявыс солуннан ангыда янзы-бүрү чагыгларны парлап, белеткеп турар. Бо чылдың бирги чартыында 36884 рубльдин бланк продукциязын будурдувус. Ол дээрге планны 122,3 хуу күүседкени-дир. Ол-ла үеним дургузунда чарлалдардан 2000 хире рубльди агар санывысче киирдивис.

Дузалал ажыл-агыйже киирзингей салып тур бис. Коллективтиң картофель тарыыр шөлү база 80 ажыг баш шээр малы бар.

Номчукчуларның, ниитизиниле үнүнүң талазындан солунга сонуургалды белидиринээк айтырыг кылдыр көрүп турар бис. Ол-ла сорулгавыс —«Хемчиктиң сылдызын» солун, номчуштуг, шынчы, дидим материалдар-биле долдургаш, чонга сөңнээри.

Бистиң солуунуң шаналы үзээш 128 мөгөнүн тыва хүреш маргылдаазын ийи чыл улаштыр эртиреринге, тыва хүрештиг удам ыяай сайзыралыынга оон ролюю улуг болуп турары биллингир.

Василий ХОМУШКУ.
«Хемчиктиң сылдызы» солуунуң редактору.
Барыын-Хемчик район.

ШЫНАП-ЛА, ДЕТКИЛИНЕР

«Шын» солунга (бо чылдың май 25-те үнген) Бай-Хаяк суурнуң чурттакчызы Севээн Оюнның «А бистер чоонган бис» деп кыска чүүлүн номчаашаң, дыка-ла чүүлдүгүндүм. Шынап-ла бежен чылдарда Таңды районнуң барык суур бүрүзүнге дээрбелер үүлгеп чок ажылдап турган чүве болгай. Улустар тараазын дээрбелеп ап, оон далганы-биле дыка-ла чаагай чемнерни кылып чип чораан. Оя чылдарда холга тудар акша эвээш, колхозулар ажылы дээш, бүдүрген продукциязыбиле саналыр боор чүве. Эрес-хежээ кижилерниң алган таразы 3-4 тонна чеде бээр.

Рынокче шилчиишкинниң амгы нарын, берге үезинде садыг-магазиннерде аъш-чем көөрүдүрүле эвээжеп, өртээ хемчээл чок улгадып турда, ыңдыг дээрбелер дээн ойжектиг дуралал дериг-херекселдер, шынап-ла, ажыктыг болур үжүрлүг. Моңу анаа-ла бир үзүүр эдерткен сөстер деп бодаавайн, ажыл-агыйларның улуттуктуулары олче улуг кижээйлерни салырын улуу-биле дилээр күзээр кижи-дир мен. Тыва кижиге эът, сүт-ле бар болза ажырбас дээр хөөннер бар болгай. Ол кайын ыңдыг боор. Далган үскен чаагай мүнүү, далган чокка кылдыммас машы хүүжүүрүү, боова-бооргакты-даа сактып келиңер даан. Ынчангаш бижикчи С. Оюнның бо саналын, шынап-ла, деткип көрээлиңер.

Алдын-оол ОЮН.
Красноярск крайның Кадарейский суур.

Телевидение

Понедельник

ИЮЛЬ 15

БИРГИ ПРОГРАММА

МОСКВАДАН

15.00 «Амыдыралдың өөрүшкүүзү». Алды сериялыг уран-чечен телефильм. 5-ки сериязы. 16.25 «Объектив». 17.05 Мультфильм. 17.15 Уругларга фильм. 18.30 ТМА. 18.45 «Харылзаа». 19.00 «Москва — Вашингтон» телекөвүрүг. 20.05 «Николас Никльби». Алды сериялыг уран-чечен телефильм. 1-ги сериязы. 21.00 Ye. 21.40 «Кинопанорама». 21.55 Футбол допчуулалы. 22.25 М. Булгаковтуң дугайында сактыышкын. 23.30 «Уран чурулганың метаморфозалары». Хөй сериялыг эртемтайылбырлыг телефильмнин баштайгы көргүзүүү. 5-ки сериязы. 00.00 ТМА. 00.20 — 01.00 Р. Шуман. «Карнавал».

ИЙИГИ ПРОГРАММА

МОСКВАДАН

15.00 Уругларга фильм. 16.05 Бир артистиң театры. «С. Юрский. Концерт болгаш концерт соонда». 17.00 — 19.00 Россия ТВ-зиниң программазы. 18.00 Конкур талазы-биле делегей маргылдаалары.

КЫЗЫЛДАН

18.30 Уругларга фильм. 18.45 «Салгынчыгаш». Уругларга дамчыдылга. 19.15 «Тыва черде». Медээлер, тайылбыр, интервью. 19.45 Медээлер. 19.50 Чарлалдар, реклама.

МОСКВАДАН

20.00 Медээлер. 20.15 «Тамчыктыг удунар, чаштар!». 20.30 «Чай-91». Крымга дыштанып болур бе? 21.00 Ye. 21.40 Коллаж. 21.45 —23.45 Россия ТВ-зиниң программазы. 23.00 Медээлер. 23.15 «К-2» Москва кинофестивалында. 23.45 Композитор болгаш күүседикчи Г. Лукьянов. 2-ги дамчыдылга. 00.45 «Өреге бээр портрет». Телефильм.

ҮШКҮ ПРОГРАММА

МОСКВАДАН

18.30 Органың музыканың кежээлери. 19.00— 20.00 Эртенги сылдыс.

КЫЗЫЛДАН

20.00 «Тыва»—ТВ» Коммерциялыг телекомпанияның программазы.

Вторник

ИЮЛЬ 16

БИРГИ ПРОГРАММА

МОСКВАДАН

6.30 «Эртен». 9.00 «Николас Никльби». Алды сериялыг уран-чечен телефильмниң баштайгы көргүзүүү. 1-ги, 2-ги сериялары. 10.45 Мультфильм. 11.00 Урутларга дамчыдылга. (немец дыл кичээли). 12.00 ТМА. 12.15 «Салдынмайн бар...» 13.15—13.30 Чугула репортаж.

• • •

14.30 Телемикст. 15.15 «Амыдыралдың өөрүшкүзү». Алды сериялыг уран-чечен телефильм. 6-гы сериязы. 16.20 «Сонуургактарга». «Кичээнинер: тырттырым-на». 16.35 «Салгал чокка». Телефильм. 17.15 Чемпионнар-биле кады. 17.30 Урулариың музыка клуву. 18.15 Мультфильм. 18.30 ТМА. 18.45 Бистиң садывыс. 19.15 Рыноктуң хоойлузун өзүгаар. 19.45 Ю. Мазурок ырлаар. 20.05 «Николас Никльби». Алды сериялыг уран-чечен телефильмниң баштайгы көргүзүүү. 2-ги сериязы. 21.00 Ye. 21.40 Чугула репортаж. 21.55 Орус романстар. 22.55 Урулларга мультфильмнер. 23.15 «Музыка медээзи». 00.05 ТМА. 00.25 «Орбитага болгаш оон соонда». Барымдаалыг фильмнернин баштайгы көргүзүүү. 1-ги, 2-ги сериялары. 01.20 — 03.05 «Николас Никльби». Алды сериялыг уран-чечен телефильмнин баштайгы көргүзүүү. 1-ги, 2-ги сериялары.

ИЙИГИ ПРОГРАММА

МОСКВАДАН

8.00 Эртенги гимнастика. 8.20 Мергежилинге артистин ынаа. Н. Подгорный. 9.25 «Камгалал бижик» 9.55 Римниг гимнастика. 10.25 «Балык тудар үе». Уран-чечен телефильм. 1-ги, 2-ги сериялары. 01.20 — 03.05 «Николас Никльби». Алды сериялыг уран-чечен телефильмнин баштайгы көргүзүүү. 1-ги, 2-ги сериялары.

ИЙИГИ ПРОГРАММА

МОСКВАДАН

8.00 Эртенги гимнастика. 8.20 «Бистин-биле кыл, бис ышкаш кыл. бистен яки кыл». 9.15 Мультфильм. 9.30 «Мансудэ» ансамблдин көргүзүү (КУДР). 10.05 «Балык тудар үе». Уран-чечен телефильм. 2-ги сериязы. 11.00 Мультфильмнер. 11.30—13.30 Россия ТВ-зиниң программазы. 13.30 Урулларга фильм. 14.55 «Ялта-91». Эстрада ырларының аныяк күүседикчилериниң телеконкурузу. 16.05 Мультфильм. 16.15 «Джалиль болгаш музыка». 17.00 — 19.15 Россия ТВ-зиниң программазы. 18.00 Конкур талазы-биле делегей маргылдаалары. 19.00 Россияның парламент медээчизи.

КЫЗЫЛДАН

19.15 «Тыва черде». Медээлер, тайылбыр, интервью. 19.45 Медээлер. 19.50 Чарлалдар.

МОСКВАДАН

20.00 Медээлер. 20.15 «Тамчыктыг удунар, чаштар!». 20.30 «Рыноккче базымнар». Сүт-Хөлде биче будүрүлгелер тудар үе». Уран-чечен телефильм. 1-ги сериязы. 11.30 — 13.30 Россия ТВ-зиниң программазы. 13.30 Урулларга фильм. 14.25 Б. Лавреневтиң чогаадыкчы ажылының дугайында ырлаар. 15.05 —15.35 Музыкалыг программа.

• • •

17.00—18.45 Россия ТВ-зиниң программазы. 18.45 Мультфильм. 19.00 Телерадиоконкурстуң лауреады С. Горшунов ырлаар. 19.10 Сталинград тулчуушкуунуң төөгүзүнүң шала биллинмес ярнының дугайында. 20.00 Медээлер. 20.15 «Тамчыктыг удунар, чаштар!».

КЫЗЫЛДАН

20.30 «Экивенер!». Информастыг программа. 21.00 Медээлер. 21.10 Тыва АССР-ниң Күртелерадиозуюу симфоник-тиг оркестриниң концерти.

МОСКВАДАН

22.30—01.15 Россия ТВ-зиниң программазы. 23.00 Медээлер. 23.15—01.20 «Бешки дугуй».

ҮШКҮ ПРОГРАММА

МОСКВАДАН

20.30 Р. Штраус. «Метаморфозалар». 21.00—21.40. Ye.

Среда

ИЮЛЬ 17

БИРГИ ПРОГРАММА

МОСКВАДАН

6.30 «Эртен». 9.00 «Николас Никльби». Алды сериялыг уран-чечен телефильмниң баштайгы көргүзүүү. 3-кү сериязы. 9.55 Урулларның музыка клуву. 10.40 «Чемпионнар-биле кады». 10.55 «Ай-Дереден келген оспаксыраан кижи». Телефильм. 11.05 Концерт. 11.45 Мультфильм. 12.00 ТМА. 12.15 Чугула репортаж. 12.30—14.00 «Чили болгаш бис». Телефильм. 15.15 «Бир-ле черде дайын диңмирээн». Үш сериялыг уран-чечен телефильм. 16.25 «Сонуургактарга». 16.40 Мультфильм. 17.00 «Шивишкин». Барымдаалыг фильмниң баштайгы көргүзүүү. 17.20 Урулларга фильм. «Челээштен бедик». 1-ги сериязы. 18.30 ТМА. 18.45 «Планета». 19.30 Озал-ондак чок шимчээшкин». 20.05 «Николас Никльби». Алды сериялыг уран-чечен телефильмниң баштайгы көргүзүүү. 3-кү сериязы. 21.00 Ye. 21.40 «Николас Никльби». Уран-чечен телефильмниң баштайгы көргүзүүү. 6-гы сериязы. 22.35 Чугула репортаж. 22.50 Ажык чугаа. 23.25 «Беш кадар». 02.40 — 03.35 «Николас Никльби». Алды сериялыг уран-чечен телефильмниң баштайгы көргүзүүү. 3-кү сериязы.

ИЙИГИ ПРОГРАММА

МОСКВАДАН

8.00 Эртенги гимнастика. 8.15 «Бистин-биле кыл, бис ышкаш кыл. бистен яки кыл». 9.15 Мультфильм. 9.30 «Мансудэ» ансамблдин көргүзүү (КУДР). 10.05 «Балык тудар үе». Уран-чечен телефильм. 2-ги сериязы. 11.00 Мультфильмнер. 11.30—13.30 Россия ТВ-зиниң программазы. 13.30 Урулларга фильм. «Паруструр». 2-ги сериязы. 14.35 Россияның аныяк күүседикчилериниң телеконкурузу. 16.05 Мультфильм. 16.15 «Джалиль болгаш музыка». 17.00 — 19.15 Россия ТВ-зиниң программазы. 18.00 Конкур талазы-биле делегей маргылдаалары. 19.00 Россияның парламент медээчизи.

КЫЗЫЛДАН

19.15 «Тыва черде». Медээлер, тайылбыр, интервью. 19.45 Медээлер. 19.50 Чарлалдар.

МОСКВАДАН

20.00 Медээлер. 20.15 «Тамчыктыг удунар, чаштар!». 20.30 «Рыноккче базымнар». Сүт-Хөлде биче будүрүлгелер үе». Уран-чечен телефильм. 1-ги сериязы. 11.30 — 13.30 Россия ТВ-зиниң программазы. 13.30 Урулларга фильм. 14.25 Б. Лавреневтиң чогаадыкчы ажылының дугайында ырлаар. 15.05 —15.35 Музыкалыг программа.

• • •

17.00—18.45 Россия ТВ-зиниң программазы. 18.45 Мультфильм. 19.00 Телерадиоконкурстуң лауреады С. Горшунов ырлаар. 19.10 Сталинград тулчуушкуунуң төөгүзүнүң шала биллинмес ярнының дугайында. 20.00 Медээлер. 20.15 «Тамчыктыг удунар, чаштар!».

КЫЗЫЛДАН

20.30 «Экивенер!». Информастыг программа. 21.00 Медээлер. 21.10 Тыва АССР-ниң Күртелерадиозуюу симфоник-тиг оркестриниң концерти.

МОСКВАДАН

22.30—01.15 Россия ТВ-зиниң программазы. 23.00 Медээлер. 23.15—01.20 «Бешки дугуй».

ҮШКҮ ПРОГРАММА

МОСКВАДАН

20.30 Р. Штраус. «Метаморфозалар». 21.00—21.40. Ye.

Четверг

ИЮЛЬ 18

БИРГИ ПРОГРАММА

МОСКВАДАН

6.30 «Эртен». 9.00 «Николас Никльби». Алды сериялыг уран-чечен телефильмниң баштайгы көргүзүүү. 4-кү сериязы. 9.55 Мультфильм. 10.15 А. Русселъ. «Арга-арыг дугайында шүлүглел». № 1 симфония. 11.00 Урулларга дамчыдылга. (англи дыл кичээли). 12.00 ТМА. 12.15 ИХМ-ниң медээлери. 12.30—13.15 «Мария Каллист. Үш байырлал». Телефильм.

• • •

14.30 Телемикст. 15.15 «Бирле черде дайын диңмирээн». Үш сериялыг уран-чечен телефильм. 2-ги сериязы. 16.30 «Сонуургактарга». «Бажын комитеди». 16.45 Л. Бетховен. № 7 соната. 17.15 Урулларга фильм. «Челээштен бедик». 2-ги сериязы. 18.30 ТМА. 18.45 «...Он алды харлыгларга чедир болгаш оон-даа улугларга». 19.30 «Цхинвали: каранғы арлып тайлы бээр ирги бе?». Телефильм. 20.05 «Николас Никльби». Алды сериялыг уран-чечен телефильмниң баштайгы көргүзүүү. 4-кү сериязы. 21.00 Ye. 21.40 «Киноп анорама». 21.55 Ажык чугаа. 23.25 «Беш кадар». 02.40 — 03.55 «Николас Никльби». Алды сериялыг уран-чечен телефильмниң баштайгы көргүзүүү. 5-ки, 6-гы сериялары.

ИЙИГИ ПРОГРАММА

МОСКВАДАН

8.00 Эртенги гимнастика. 8.15 Мультфильм. 8.30 «Дириг планета». Он ийи сериялыг барымдаалыг фильм. 7-ги сериязы. 9.25 Компьютер-биле чугаа. 10.10 Урулларның уран чүүл коллективтериниң көргүзүү. 10.45 Степан Эрьзиниң үш кузели. 11.30 — 13.30 Россия ТВ-зиниң программазы. 13.30 Урулларга фильм. «Паруструр». 2-ги сериязы. 14.35 Россияның аныяк күүседикчилериниң телеконкурузу. 16.05 Мультфильм. 16.15 «Джалиль болгаш музыка». 17.00 — 19.15 Россия ТВ-зиниң программазы. 18.00 Конкур талазы-биле делегей маргылдаалары. 19.00 Россияның парламент медээчизи.

КЫЗЫЛДАН

19.15 Урулларга фильм. 19.40 Медээлер. 19.45 Медээлер. 19.55 Чарлалдар.

МОСКВАДАН

20.00 Медээлер. 20.15 «Тамчыктыг удунар, чаштар!».

• • •

КЫЗЫЛДАН

20.30 «Рыноккче базымнар». Сүт-Хөлде биче будүрүлгелер үе». Уран-чечен телефильм. 1-ги сериязы. 11.30 — 13.30 Россия ТВ-зиниң программазы. 13.30 Урулларга фильм. 14.25 Б. Лавреневтиң чогаадыкчы ажылының дугайында ырлаар. 15.05 —15.35 Музыкалыг программа.

• • •

17.00—18.45 Россия ТВ-зиниң программазы. 18.45 Мультфильм. 19.00 Телерадиоконкурстуң лауреады С. Горшунов ырлаар. 19.10 Сталинград тулчуушкуунуң төөгүзүнүң шала биллинмес ярнының дугайында. 20.00 Медээлер. 20.15 «Тамчыктыг удунар, чаштар!».

КЫЗЫЛДАН

20.30 «Экивенер!». Информастыг программа. 21.00 Медээлер. 21.10 Тыва АССР-ниң Күртелерадиозуюу симфоник-тиг оркестриниң концерти.

МОСКВАДАН

22.30—01.15 Россия ТВ-зиниң программазы. 23.00 Медээлер. 23.15—01.20 «Бешки дугуй».

ҮШКҮ ПРОГРАММА

МОСКВАДАН

20.30 Р. Штраус. «Метаморфозалар». 21.00—21.40. Ye.

Пятница

ИЮЛЬ 19

БИРГИ ПРОГРАММА

МОСКВАДАН

6.30 «Эртен». 9.00 «Николас Никльби». Алды сериялыг уран-чечен телефильмниң баштайгы көргүзүүү. 5-ки, 6-гы сериялары. 10.45 Мультфильмнер. 11.15 «...Он алды харлыгларга чедир болгаш оон-даа улугларга». 12.00 ТМА. 12.15 «Маппет-шоу». Фильм-концерт. 7-ги. 8-ки сериялары. 13.05 — 13.35 Фильм-концерт. 15.15 «Бир-ле черде дайын диңмирээн». Үш сериялыг уран-чечен телефильм. 3-кү сериязы. 16.30 А. Билль ырлаар. 16.55 Мультфильм. 17.15 «Мөнгезибиле...» Телефильмниң баштайгы көргүзүүү. 13.30 ТМА. 18.45 Мультфильм. 19.00 Кижи болгаш хоойлу. 19.45 Ленинградтың филармониязының академиктиг симфониктиг оркестри ойнаар. 20.05 «Николас Никльби». Алды сериялыг уран-чечен телефильмниң баштайгы көргүзүүү. 5-ки сериязы. 21.00 Ye 21.40 «Николас Никльби». Уран-чечен телефильмниң баштайгы көргүзүүү. 6-гы сериязы. 22.35 Чугула репортаж. 22.50 «Биржа-91». 00.00 ТМА. «ВиД». 01.50 ТМА. 02.10 — 03.55 «Николас Никльби». Уран-чечен телефильмниң баштайгы көргүзүүү. 5-ки, 6-гы сериялары.

ИЙИГИ ПРОГРАММА

МОСКВАДАН

8.00 Эртенги гимнастика. 8.15 Мультфильм. 8.30 «Дириг планета». Он ийи сериялыг барымдаалыг фильм. 7-ги сериязы. 9.25 Компьютер-биле чугаа. 10.10 Урулларның уран чүүл коллективтериниң көргүзүү. 10.45 Степан Эрьзиниң үш кузели. 11.30 — 13.30 Россия ТВ-зиниң программазы. 13.30 Урулларга фильм. «Паруструр». 2-ги сериязы. 14.35 Россияның аныяк күүседикчилериниң телеконкурузу. 16.05 Мультфильм. 16.15 «Джалиль болгаш музыка». 17.00 — 19.15 Россия ТВ-зиниң программазы. 18.00 Конкур талазы-биле делегей маргылдаалары. 19.00 Россияның парламент медээчизи.

КЫЗЫЛДАН

19.15 «Тыва черде». Медээлер, тайылбыр, интервью. 19.45 Медээлер. 19.50 Чарлалдар.

МОСКВАДАН

20.00 Медээлер. 20.15 «Тамчыктыг удунар, чаштар!». 20.30 «Рыноккче базымнар». Сүт-Хөлде биче будүрүлгелер үе». Уран-чечен телефильм. 1-ги сериязы. 11.30 — 13.30 Россия ТВ-зиниң программазы. 13.30 Урулларга фильм. 14.25 Б. Лавреневтиң чогаадыкчы ажылының дугайында ырлаар. 15.05 —15.35 Музыкалыг программа.

• • •

17.00—18.45 Россия ТВ-зиниң программазы. 18.45 Мультфильм. 19.00 Телерадиоконкурстуң лауреады С. Горшунов ырлаар. 19.10 Сталинград тулчуушкуунуң төөгүзүнүң шала биллинмес ярнының дугайында. 20.00 Медээлер. 20.15 «Тамчыктыг удунар, чаштар!».

КЫЗЫЛДАН

20.30 «Экивенер!». Информастыг программа. 21.00 Медээлер. 21.10 Тыва АССР-ниң Күртелерадиозуюу симфоник-тиг оркестриниң концерти.

МОСКВАДАН

22.30—01.15 Россия ТВ-зиниң программазы. 23.00 Медээлер. 23.15—01.20 «Бешки дугуй».

ҮШКҮ ПРОГРАММА

МОСКВАДАН

20.30 Р. Штраус. «Метаморфозалар». 21.00—21.40. Ye.

Суббота

ИЮЛЬ 20

БИРГИ ПРОГРАММА

МОСКВАДАН

6.30 «Гураскаадыг». Барымдаалыг телефильм. 6.45 Мультфильмнер. 7.30 Риттниг гимнастика. 8.00 Эртенги почта. 8.30 ТМА. 8.45 Бистиң садывыс. 9.15 «Салгалдарга камгалап бер». Улусчу мастерлерниң ассоциациязының танышгырылгазы. 9.25 «Санаашкынының эгези». 9.55 «Бельгия — Европа белдиринде чурт». 10.55 «Эртенги сылдыс». 11.55 «Бурда моден» саналдап тур...» 12.25 «Овур-хевир». 13.30 Тоолдар болгаш ужуралдар. «Кызыл идикчигештер». Уран-чечен телефильм. 15.00 ТМА. 15.15 «Ынчалзажок бистиң Русь турет көрүп каттыжар». 16.25 Фильм-концерт. 17.30 «Майя ары». Хөй сериялыг мультфильмниң баштайгы көргүзүүү. 7-ги сериязы. 17.55 Делегей панорамазы. 18.40 Режиссёр Б. Шамашиевтиң фильмнери. 21.00 Ye. 21.40 «Аас-кежиктиг таварыгла». Өг-бүле телевикториназы. 22.40 «Чылдар өттүр каткы». 23.55 Олег Газманоптуң концерти. 00.55—02.15 «Көзер чок оюн». Уран-чечен телефильм. 1-ги сериязы.

ИЙИГИ ПРОГРАММА

МОСКВАДАН

8.00 Эртенги гимнастика. 8.15 Мультфильм. 8.30 Үрер хегжүм ойнаар. 8.45 Кижи. Чер. Октаргай. 9.30 Орус чугаа. 10.00 Солистер квартединиң ойнаар. 10.15 Режиссёр М. Дохматскаяның фильмнери. 11.15 Спортту бүгүдеге. 11.30 «Кадар он бир» видеоканал. 13.30 «Дем каттыжылга» видеоканал. 16.00 Волейбол. Делегей янгазының бирги чери дээш. 17.00 — 18.45 Россия ТВ-зиниң программазы. 18.45 «Пыталово». Телефильмниң баштайгы көргүзүүү. 19.45 «Ырны сактып ал». Улугларга болгаш уругларга. 20.00 Медээлер. 20.15 «Тамчыктыг удунар, чаштар!». 20.30 Уран гимнастика. ССРЭ-ниң чемпионады. 21.00 Ye. 21.40—23.45 Россия ТВ-зиниң программазы. 23.00 Медээлер. 23.15 «К-2» Москва кинофестивалында. 23.45 «Шылгалда шагда». Уран-чечен телефильм. 00.45 — 01.40 «Чүүлдүктер маны».

Воскресенье

ИЮНЬ 21

БИРГИ ПРОГРАММА

МОСКВАДАН

8.30 Биржадан медээлер. 8.45 «Спортлото» тиражы. 9.00 «Эртен эрге». 10.00 «Аздыртка барзан болдушкун». 11.00 Эртенги почта. 11.30 «Аян-чорукчуларның клуву». 12.00 «Кадыкшыл». 13.30 Мультфильмнер. 14.15 «Оңу шыдаар силер». 15.00 ТМА. 15.15 «Чаа салгал шилип ап тур». 16.30 «Узел-бодал». ССРЭ-ниң Дээди Советининң депутаттарының «Эвилел» бөлүүнүң төлээлекчилериңе сес. 17.05 Көдээден дамчыдылга. 18.05 «Үнмер эндерик—делегей чаңгыс». Улустуң тоолдары «Бир-ле черде дайын диңмирээн». Үш сериялыг уран-чечен телефильм. 3-кү сериязы. 16.30 «Сонуургактарга». «Бажын комитеди». 16.45 Л. Бетховен. № 7 соната. 17.15 Урулларга фильм. «Челээштен бедик». 2-ги сериязы. 18.30 ТМА. 18.45 «...Он алды харлыгларга чедир болгаш оон-даа улугларга». 19.30 «Цхинвали: каранғы арлып тайлы бээр ирги бе?». Телефильм. 20.05 «Николас Никльби». Алды сериялыг уран-чечен телефильмниң баштайгы көргүзүүү. 4-кү сериязы. 21.00 Ye. 21.40 «Киноп анорама». 21.55 Ажык чугаа. 23.25 «Беш

АРБАТ ШӨЛУ БӨГҮН ЫНДЫГ

Ында—ыры, мында —шүлүк,
Ында —хурал-суглаа.
А мында—садыг-наймаа
Арбат шөлү бөгүн ындыг.

«Ажыл-ижи сандарааштың
Ашка-чутка бектеттирген
Куурумчу ССРЭ!» деп,
Кускунналп үн чангыланды.

Өөрүшкүзүн, хомудалып,
Өттү чаа тевер кылымын
Ажыы-биле кым-даа төө каар—
Арбат шөлү бөгүн ындыг.

«Партияны, Ленинни
Бажы-биле узуткаштың,
Эрги ёзу тургузаал!» деп,
Элдеп кыйгы база үнүп.

Эрге-төлөө, алдар-даа дээш,
Эротика, секс-даа дээш,
Айтырыглар үскүлешкен
Арбат шөлү бөгүн ындыг.

Чооду КАРА-КУСКЕ.
1991 чыл, Москва.

А Ъ Т

(ТООЛЧААН ЧУГАА)

Шаанда шагда Аът дээрге
Чалгыныгга чүгле четпес.
Ол дег ындыг мангыр чүве
Октаргайга шуут чок турган.

Кайнаар, чүү-ле маннаан
, болдур.
Казыргы дег сүрүп -четкеш,
Кагар, тевер, мээрээ
Каржы халап болу берген.

Черниң хамык амытаны.
Чежеге дээр хинчек көөрүл?
Буруулугуну кезедир дээш
Бурган башкаа чаргылдашкан.

Чүгүрүүнүң чылдааганы
Чүзүндел дээш хынап көөрге,
Хат дег эстеп, маннаар чүве
Кажыктарда болган иргин.

Аъттың кажыы бурган башкы
Анда дораан чамырылдыр.
Ап кааптарга биеэги аът
Ам-на харын оожургап-тыр.

Каржыланып чорбаан болза,
Кажыктары бүдүн тургай.
Чүү-даа чүвээ четтирбейн баар
Чүгүрүк мал турбас ийикпе.

Биче-оол ДОЮНДУП

Медицина темазынга

БАШТАК АЯНЫ-БИЛЕ

РЕГИСТРАТУРАГА

— Меңи «кулак-карак» эмчизинче кирип көрүнерем, дуңмам.

— Ындыг эмчи чок, «Кулак-боостаа-думчук» эмчизи бардыр.

— Меңээ «кулак-карак» эмчизи херек.

— Чүнер аарыыр-дыр ынчаш?

— Элдеп дивес силер бе, дыннаам чүвемни көөрүмге өске болур-дур ийин.

БҮЗҮРЕДИМ

Дарга аарый берген ажылдакчызын кээп көрүп чораан. Мендилекшен соонда оозу мынча диген-дир:

— Силерни баажылаын берген деп сезиндим. Шынап-ла, аарый берген шыкажыл силер, ам-на бүзүредим.

ООН ҮР-ДАА БОЛГАЙ-ЛА

Бот-оруга-чарыгалыг поликлиникага мындыг чугаа болган:

— Диш турарыңга чеже акша төлээрил?

— Чээрби беш акша.

— Чангыс минутада кылыр чүвеми чээрби беш акша дээрдир але?

— Күзээр болзумарза, ону мен бир шак чедир узадып болур мен.

БЕРГЕ ТАВАРЫЛГА

Невропатолог аарыг кижиден айтырган:

— Үшеңни дыннап тургаш, чогум кым чүнүң дугайын чугаалааның эскербес-тир силер бе?

— Ийе, үргүлчү мындыг-дыр харын.

— Берге таварылга-дыр-ла. Кажан ындыг апаар-дыр?

— Телефон-биле чугаалажып орумда.

АШААМНЫ ДЫННАВАЙН БААР МЕН

Эмчи аарыг кижиге чугаалаан:

— Оң талаже йилеядыр чыткаш, удуур болза эки-дир.

— Оң черле болбас, эмчи. Чүге дээрге ашаам улааравр кижи, солагай кулаам дыннаас-ла болгай.

ЫНЧА ҮРДЕ ХОРЖОК

— Уйгу эңнери бо-дур. Аллы хонукта четчир.

— Ой, эмчи, хоржок, ынча үр удувас мен.

ЧАРЫНЧЫ

Чечен чугаа

Өлө өшкүм чиде берген. Ол-бо дилеп, айтыртынгаш, тыппайн бардым. Чангыс борбак өшкүмнүң ис-дажы-даа көзүлбес. оон бараанын көрген кижи-даа чок. Анайы өскүс калган. Оор алган деп каразый бәрдим. Суур шагдаазынга хомудаарындан чөтенген мен. Мал-маганын оорлаткан кижилерге дүзалаптар хире харыы-даа чок, хей чорду. Чарын салыр Шыргай-оолга баар деп шинтпирлеп алдым. Артыңда-ла «Чарынчы» деп чонга шолаалаткан кижи болгай. Сураан дыннаарымга, өөрээн часса-даа, хөлүн часпас әмжир.

Оон бажыңына чеде бээримге, пашта эът дүлүп алган, капа мүнүн аартаан, суг дер дүшкен олур.

Келген херээнин чугаалаарымга:

— Чарын бар бе?—деп айтыра-дыр.

— Кандыг чарын?

— Салыр чарын. Чарын салдыртып кээр кижилер-ле хөй. Ол хирезинде хол куруг кээр боор-дурлар. Оода чарындан хойлап алгаш келзе—деп шыжыга-дыр.

— Өзүн үзүп, чарның кезип алыр хире малым-даа чок. Чиде берген өшкүмүнүң хөкпек анайы арткан—деп буруузундум.

— Кижилерге чарын салып бээр дээш каш малымны төдер деп бардым—деп. кижим мырынай хорадай берди. —Ам артында рынок үези-дир бо... Чарын безин тывылбастаан...

— Силерниң оонар-даа чоп боор. Бажыңнардан диленип көрейн. Кайы-бир өгден тып алырым чадавас—дээш, дүргенне үнүптүм.

Сууряу бир кылдыр эргээш, чадаштым. Ылап-ла чарын тывылбас апарган шаг болду. Чамдык кижилерге бар-даа болза, ким бээр деп. Боттарында херек апаар болгай.

Үр-ле боданып, сагыжым саарыкталып-даа турза, кожамны чалаап, өскүс хөкпек анайымны богдуруп алдым. Өшкүм оорлап алган барган оорга хорадааным-даа, ону тудуп алыксаанын-даа ол хире болган.

Анайымның эзгилиг холун хапка суп, чүкөөш, Шыргай-оол сугже базыптым. Мээң эккелген эъдимни хайындырып, былаа кылып иштивис. Шыргай-оол чарыны хемдип-хемдип, көске өрттеткеш, ону үр-ле ол-бо топтап көрүп-ле олур.

Дөстүмейн:

— Кандыг ышкаш-тыр?—дел дүвүреп айтырдым.

— Кордал чок-тур —дидир.— Баскан изи-даа углаан чүгүдаа көзүлбейн-дир.

Хөлүйүп-ле кагдым. «Хөөкүй-ле анайымны—деп. хомудай бердим. —Хей-ле боор алган-дыр мен. Оон орнунга өшкү кылдыр өстүрүп алыр чүвемни...» Мунгарап-деңгереп оргаш, канчангаш-ла орун адаанче көрүптеримге, ында чыдар шоодайның ойбак черинден көк дүк көстүп чыдыр. Чүрээм эндевээн. Өстүрүп каан малының өг-чүзүнүң кижи эндээр боор бе! Чым-сырт кынныл, шоодайны алгаш, оон иштинде чүвени ушта соп экээримге, көк өшкүмнүң кежи болду.

Оорну ынчаар согур душ боор туткан мен. А оон карл аксынче өскүс анайымның эзгилиг хөлүн бодум-на кирп суп-канымга кедергей-ле хомудадым.

Шангыр-оол СУВАН.

ЭЗИРИК КЫС

Сербээ эзирик саатты кыс «Ак кууже» эрлер-биле
Бар-ла турган күжүү-биле иткилежип кире берди.
«Бажы аарып» чүдээниинден чүлүрланган калдар арны
Селгек ыжык көзүлдү ийин. Удаваанда холдарында
Ийи шилди тудуп алган. эң-не ховар тывылбас
Импорт бараан алган ышкаш каралары оду чайнап.
Хертеш сыныи чазай аарак, туттунган дег базывытты.
Херээжен оон тура дүштү —борбак иштин туда каапты.
Хинде тудуш боттанган төл тепкиленип, дырбаш дээн боор.
Ол база, аваазы дег, билбестедир «ижип» хонгаш.
Ондап-остап. чүдерексеп, шапкыланып чыдыр-даа боор.
О салымының коргунчуун аар! Чырык көрбейн чыда-ла,
Иезинин аазын эммейн, араганы «четтирип».
Кижи болур хонуунга дээр четче-бүдүн боттангыже
Хилинчектиг үүле тып, човуланы көре берген...
Ийи холда водка туткан иштиг ие азыг черже
Илдиккен дег, тендинейнип, ажыттапып кире берди.

Александр ДАРЖАЙ.

«Ак куу» — Кызылда арага садыы.

ЭЛЕГЕСТИҢ СУГ-БАЖЫ

Төөгүлүг ол черниң адын тывалар Суг-Бажы диижир турган. Соңгу Саяндан орус тараачыннар көшкүлеп келгеш, ол черниң анчы, малчын, тараачын тывалары-биле холуй чурттай берген. Суг-Бажының делгем шөлүнге орус тараачыннар бажыңнар тудуп алгылаан, Атамановка деп чаа суурнуң адын тывылган. Өглер. бажыңнар холуй тургулапкан.

1920 чылдың майдан 1921 чылдың декабрьга чедир Атамановка суурга Сергей Кочетовтуң партизан отрядының штабы турган.

1921 чылдың август 13-16 хүннеринде Элегестиң Суг-Бажыңга, амгы Кочетово суурга Бүгү-тываның Тургузуучу хуралы болуп эрткен. Таңды-Тыва Улус Республиканың бодарап доктаагының чарлаан.

САФЬЯНОВТУҢ ТЫВА ЧОНГА ЧЕДИРГЕН БАЙЫР СӨЗҮ

Улуг Шуулганның баштайгы хуралынга, 1921 чылдың август айның 13-те, совет төлээлернин баштыны Иннокентий Георгиевич Сафьянов Тургузукчу хуралды ажыдып тургаш, тыва чонга изиг байырын чедирип, сөзүглелдин сөзүн чугаалаан:

Таңды-Тыва улустуң ам бо ажыттынып турар бир дугаар хувискаалчы хуралы болза, тус чурттуң төөгүзүнге кончуг улуг үжүр-дузалыг боон артар. Бо хуралды чыылдырар дээш дыка хөй бергелериниң узун оруун эртип, дыка үр үениң иштинде манап келген бис, ынчангаш бо дурал тургустунуп келген ажыл-үүлеш үзе шинтпирлээр апаар. Бо Шуулган болза, ким-даа кижиниң сеткилин хомудатпас чөптүг шынны бадыткап турар, чаа ёзу-чүрүмну амыдырал-чурттаалгага бодарадып тургузар. Бо Шуулганга хостуу-биле шилиттирип соңгуттурган арат чонның хувискаалчы Чазаа болза, хоор чонун хостаалгаже углап-башаар сүр күштү ал-бодунга мөөнгээн турар ужурлуг. Бо хуралга четкилеп келгилээн төлээлер тургустунуп келген байдалды өзээнге дээр черзилей көрүп тургаш. Таңды тыва улус чүүлдүгзүмүн көөр ёзуну тургузар, ынчангаш бо хуралга дутуржуп чугаалашкан шинтпирлер хурал тараан соонда, тыва чонның күзелсоруун хандырып артсын.

РСФСР-ниң өмүнээзинден келген төлээлер Бүгү-тываның улуг Шуулганына изиг байырны чедирбишаан, тыва чонның хосталгаже чүткүп чораан күзел-соруун туюлунга дээр илередип турар ажылхереқтя четиишкиниг доозарын күзеп тур.

БУЯН-БАДЫРГЫНЫҢ СОВЕТ РОССИЯГА ЧЕДИРГЕН АЛГЫШ-ИӨРЭЭЛИ

Улуг Шуулганның дөрт дугаар хуралынга, 1921 чылдың август айның 16-да, Бүгү-тываның Тургузукчу хуралының даргазынга соңгуттурган Монгуш Буян-Бадыргы тыва чонның өмүнээзинден өөрүп четтиргенин илередип, Совет Россияны алгап-йөрээп, чугаалаан чугаазы:

Тыва чонум өмүнээзинден, бистиң чонның мурнундан улуг Совет Россияга сеткилимнин ханызындан өөрүп четтиргенимни илередип тур мен. Иннокентий Георгиевич Сафьянов сайыт баштаан төлээлер Таңды-Тыва улуска боттарының иштики херээн шинтпирлээринге тускайлан болгаш кымга-даа хамаарышпас чон кылдыр ады-сывы алгырынга улуг дузаны чедиргени дээш сеткилимниң ханызындан өөрүп четтиргенim илередип тур мен. Хамаарышпас эргелиг тускайлаң чорукту чедип алыр дээш бистин тыва чон каш-каш чылларнын дургузунда чонның араатан дайзыннары-биле демисежип келдивис, тыва чонның төрүмелинден онзагай ылгалдыг амыдырал-чуртталгазын узуткаар бодаан, тыва чонну күлдамыктап бастырын семээн араатан дайзыннар-биле демисежип чораан бис. Кончуг шинтпирлиг болгаш нарын ажылды чогудуп алзын дээш бистерге улуг дузаны чедиргеи Тывада чурттап турар орус чонның төлээлеринге сеткилимниң ханызындан өөрүп четтиргеним илередип тур мен. Ёзулуг чаа болгаш бир мөзү-шиинг чорукту үндезин кылгаш, амыдырал-чуртталгавыс хөгжүдер херекке дурдип тур мен. Хамаарышпас эргелиг тускайлаң чорукту чедип алыр дээш бистиң тыва чон каш-каш чылларнын дургузунда чонның араатан дайзыннары-биле демисежип келдивис, тыва чонның төрүмелинден онзагай ылгалдыг амыдырал-чуртталгазын узуткаар бодаан, тыва чонну күлдамыктап бастырын семээн араатан дайзыннар-биле демисежип чораан бис. Кончуг шинтпирлиг болгаш нарын ажылды чогудуп алзын дээш бистерге улуг дузаны чедиргеи Тывада чурттап турар орус чонның төлээлеринге сеткилимниң ханызындан өөрүп четтиргеним илередип тур мен. Ёзулуг чаа болгаш бир мөзү-шиинг чорукту үндезин кылгаш, амыдырал-чуртталгавыс хөгжүдер херекке дурдип-шарып алгаш, аппарып бээр дээн чугаа аалдарга дырган тараан. Бөөдей өөн ээн каапкаш, тайгаже карак ажыт дезинсеквер. Пөштер адаа күдүрээге чаглактанып, хопуп, ай, бес, кат. тоорук чыып чип чорун чорда, хар чаап, соок дүжүп келген. Амыы эвес, каяа чоруур боор, аалдарже чоокшулап кирер апарган. Он айның ортаа үезинде хой кадарып чораан кижи оларның сын кырындан ырлашканын сөөлгү катап дыннаан.

Хаашкылга. Элдиг-Хемге
Кады чурттаар, денге чурттаар.
Кады чурттап хоржок болза,
Кады өлүр, денге өлүр.

Улуг-Арыгда «үскүн чыглып, алгыржып турарын Шойдүк-Дытка күзеглеп турган аалдың ээлери эскерип каяш чеде берген. Бичии ажык оймактың дал ортузунда олген ийи кижи кожа чыткан. Чангыс черге ушкаштыр олурупкаш, чактыр боо-биле боолаттына берген болгаш.

Феодалдыг ёзу-чүрүмнүң дарлаалыгга шыдаашпайн, амытынына боттары четтинген аныяк оол, кыстың чону чыглып кээп, аътгарга шыргалаап. Тайылганыг-Тей артында деспекке аппаргаш, чер кырынга салып каан. Оол биле кыстың боолаттынган, хаяы төгүлген черни долганып мал-маган, мт. куш баспас чагдавас кылдыр кажа тутказып, хоюшту база тудускан. Ол кажазының курлары ирий берген ам-даа ындыр ийин.

Александр ХЕРТЕК.

70 Тывага улусчу революцияның чылы

жулгазы, билии-биле олар бис-ке моон соңгаар-даа дузалаар дээрзинге бүрүн бүзүреп тур мен. Улуг Шуулган бодуңуң ажылын чеднишкинниг доосту деп өөрүүрүнүң магазы-биле өөрүп тур мен, сүзүктээринин дээжизи-биле сүзүктеп тур мен.

ДУЗАЛАМЧЫ

Элегестин Суг-Бажыңга төрүттүнген Таңды-Тыва улустуң күрүнези ССРЭ-ниң дузаламчызынга даянгаш, шапкын хөгжүп эгелээн. Элчинер харылзаазын тургускалаан. Москва, Ленинградче сургууллдарны чоруткулаан. ТАР-ның 10, 15, 21 чылынын улуг байырлалынга Москваның төлээлери киржип, үнелиг белектерни тыва чонның холунга тутсуп турганнар.

Ленин башкының өөнүү чораан Александр Васильевич Шотман бистин Тывага Совет чазактың төлээзи боон ийи катап келген: 1931 база 1936 чылдарда Тываның национал-хосталгалыг революциязының 10 чыл база 15 чыл оюнга келгеш, тыва чонга изиг байырны чедирбишаан, тыва чонның хосталгаже үткүп чораан күзел-соруун туюлунга дээр илередип турар ажылхереқтя четиишкиниг доозарын күзеп тур.

Төөгүүүн документтерни кыйгырып оррарга, ТАР-ның 10 чыл оюнга Александр Васильевич Шотмэн чедип келгеш, ССРЭ-ниң чазаанын Тываның чонунга хайырлаан белектерин чедирип келген. Ол белектернин аразында бүрүи хереқселдиг бир ангдатын, беш трактор, бүдүн типография хереқселн, 25000 пуд солуи, депгер өрүп парлаарының коргулчун үжүктери. Кызылга турган күрүне садыының бажыны, бир радио станциязы, көжер кинонун дөрт аппарады, 9 санныг кинофильм азы дириг-чүрүк бар боол турар. Оон ыпай бир механик, беш тракторист чорудуп бээр, саатты хереэженнер божуур 5 оруннуг ог, 5000 төгерик болгаш эмчиниң тускай эртемниглерни чорудуп бээр, Тываның кожуннарынга 5 школа бажыңнарын туттуруп бээр, бир кызыл өгнү бүрүн хереқселп бээр, эге-чада школазынга хереглээр 10000 өөрелдиг номнарын парладып бээр, найысылал Кызылдың Культура бажының тударынга 60000 төгерикти бээр, Енисейнин эге бажын шинчилээр эртемденнерниң бир экспедициязын чорудуп бээр.

НОМЧУКЧУЛАРГА СӨЗҮМ

1921 чылда Таңды-Тыва Улус Республиканы тургускаиы болза тыва чонның төөгүзүнде кайгамчык улуг болуушкун. 1964 чылда Москвага үнген ийи номнуг «Тыва төөгүзүнде» ол улуг Шуулганга киржип турган кижилерниң аттарын безин чогумчазыг адаваан. Акты ак дээр, караны кара дээр үе келген. Мен дугайты 1921 чылдың улуг Шуулганынга киржип, Тыва чурттунга чонның күрүнезинн тургузушкан кижилерни мурнакчы өөбелер деп адаар мен.

Эргим номчукчулар! Мен совет чонның төлээлериниң баштыны Иннокентий Георгиевич Сафьяновтуң. тыва чонның төлээлериниң Шуулган даргазынга соңгуп алганы Монгуш Буян-Бадыргының чугааларын бараалгаттым. Кызыл, Новосибирск хоорайларда төөгү архивиниң материалдарын үндезин кылган мен. 70 чылдың дургузында чонның караанга көзүлбээн, кулаанга дыннылбаан ачылыг сөстерни—улуг угаанныг кижилерниң дириг үннерин дыннап көрүнер.

Монгуш КЕНИН-ЛОПСАН.
Төөгү эртемнериниң кандидады, тураскаал камгалаар инитилелдиң кежигүнү.

ИРЭЭН КАЖАА

Төөгү чугаа

Оон бээр чээрби чыл ажа берген. Ээлчеглиг шөлээм үезинде төрүттүнген, өскен булуңгача чеде берген мен. Кара-Хөлдүң бажын баштаң көрген кижи магадап хаммас, каас-чараш бойдус чурумалдыг чер-ле болгай. Калган даайым Ак-Бошка (чогум алын Хомушку Өртээл дээр) мени эдертип алгаш, төрелдерим аалдарын кезидеря-биле чорупкан. Арга-ыяш-биле боогаланган кадыр чалымнарының кырында телер, чүмалар харап алган тургулзар, эктинде аржаан суглуг Кара-Чода дааның баарында Алтай чүртүндан эгезин алгаш, Кара-Хөлче агып кирип чыдар Маныгы хемниң кыдында чаптылган Улуг-Арыгның дал ортузу-биле чоруткан аът оруун часпайн, чортуп орган бис. Баарывыста бичии ажык оймак көстүп келген. Даайым аңаа доктаап, аъдындан дүжүп, кавынды көгээржикте арагазын дергизиндеп чежип, аксын ажыдып, хойлап чораанны хола дашказынга куткаш, чүлүп алган чечээнин бажыбиле ынай-бээр ыдамнаап, таакпылап ора шаанда анаа болган бир таварылганы дедараалаштыр төөгүп берген. Оиу утпазы-биле ол-ла ,хевээр бижип алган кыдыраажым баарымда чыдыр.

Ол оймакта үр үе эрткинден курлары ирип кээп дүшкүлээп чадагай кажаа бар. Түс черниң чону ам-даа оиу «хачыыг кажаа» дижир. Чүге ынчаар адаанын? Чүс ажыг чыл мурнунда аңаа тургаи байларның хөлечиктери өскүс, самдар оол биле кыстың быжыг найыралы чоорту ынакшылле шилээн. Оларның аныяк чаш, уян сагыш-сеткилин, бойдузуига, бот-боттарынга ынакшылыын илереткен кожаннары хаяларга чангылаиып турган. Элдиг-Хемниң хажыылырынга хүшүүн-не хой кадарар эрес оол арыында хүлүмзүрүг чайнаан, долбаналган кызыл чзактыг, дозур кара карактарлыг чараш кыс дугайында ырлап бадырыптар:

Дүктүг аңда диляи чараш,
Харда маннаан изи чараш.
Дүгдеввээнде карам чараш,
Каттыраннаан чаңы чараш.

Дужаш сындан кыстың харыызы улажы бээр:

Кадыр-берттиг, кашпал-даа бол,
Кара-Хөлүм— мээң чуртум.
Кады өглеп кагбаан-даа бол.
Ханым, чүрээм—мээң эжим.

Чангыс черге үжүражып келгенде, чамдык бай, тодугдогаа эш-өөрүнге алдарган, боттарының салым-чолунга мунчулганын ырлажыптарга, хөректери хозай бээр ышкаш сагындырар турган.

Өрегелиг өөвүс чок,
Өглер кезип чоруур-дур бис.
Өремелиг шайывыс чок,
Шаар манап орар-дыр бис.

Ангы черге чурттаар арагажок кылдыр бот-боттарында донпашкан, өглеп-башгаар ада-иезин, чоок төрелдери чок оол, кыстың аңаа чурттап чораан бөдүүн чон кээрген, аразында чугаалашкаш, Саамчыыр деп салаа хемнин ооруунда хавак кырында бөдей ог өпейтип, өөчү кылдыр каш анай, хураган айтып берзе-даа, хөлечик амыдыралдан адырлыр арга тывылбаан. Чангыс черге олуржуп алганындан бээр үр-даа болбаан. Чоогунда бай кижинин ажыл билбес, чассыг, бардам, турамык оглу оларга үргүлчү баар, кысче чызаалаар болу бергеи.

Өл-ле дытчык кеспе, эжим,
Сагланнады кеспе, эжим.
Өскүзүмден чарба, эжим,
Ыглаңнады чарба, эжим.

деп ужур-чөвүн сөглеп, ээрежип-чанып шаг болган. Болчуп келир кижилер тывылбаан.

Бир-ле хүн Чаш-Тал баарындан ядыы оол балык дузактап чыдырда, байның оглу аргындан будуу кедеп келгеш, бажынче ыяш-биле тудускаш, ойтур каап, боостаалай берген. Кара чажыңдаң ажылышкке дадыккан мөге холдарыбиле адырлып алгаш, шогланның чаактарын авый-шавый алагадап, чалыңдыргаш салган. Ол аңаа эртпээн. Удавазында дүжүмет келгеш, базындырган оолду буруудырып, чүгле өлбес кылдыр эрлеп шаажылаан. Кадайы кысты байның оглунга хүлуп-шарып алгаш, аппарып бээр дээн чугаа аалдарга дырган тараан. Бөөдей өөн ээн каапкаш, тайгаже карак ажыт дезинсеквер. Пөштер адаа күдүрээге чаглактанып, хопуп, ай, бес, кат. тоорук чыып чип чорун чорда, хар чаап, соок дүжүп келген. Амыы эвес, каяа чоруур боор, аалдарже чоокшулап кирер апарган. Он айның ортаа үезинде хой кадарып чораан кижи оларның сын кырындан ырлашканын сөөлгү катап дыннаан.

Хаашкылга. Элдиг-Хемге
Кады чурттаар, денге чурттаар.
Кады чурттап хоржок болза,
Кады өлүр, денге өлүр.

Улуг-Арыгда «үскүн чыглып, алгыржып турарын Шойдүк-Дытка күзеглеп турган аалдың ээлери эскерип каяш чеде берген. Бичии ажык оймактың дал ортузунда олген ийи кижи кожа чыткан. Чангыс черге ушкаштыр олурупкаш, чактыр боо-биле боолаттына берген болгаш.

Феодалдыг ёзу-чүрүмнүң дарлаалыгга шыдаашпайн, амытынына боттары четтинген аныяк оол, кыстың чону чыглып кээп, аътгарга шыргалаап. Тайылганыг-Тей артында деспекке аппаргаш, чер кырынга салып каан. Оол биле кыстың боолаттынган, хаяы төгүлген черни долганып мал-маган, мт. куш баспас чагдавас кылдыр кажа тутказып, хоюшту база тудускан. Ол кажазының курлары ирий берген ам-даа ындыр ийин.

Александр ХЕРТЕК.

УЛУСЧУ МЕДИЦИНАНЫҢ РЕЦЕПТИЛЕРИНДЕН

ДУМЧУК СУУН ДОКТААДЫРДА

● Таваңгайыңарга горчичниктерден чипшыргаш, курлаг фланель-биле (дүктүг-пес) ораагаш, оон кырындан дүктен аргаан үктардан кедип алыңар. Ынчаар элээн үе ишти-де чоруп болур силер. Аргалыг-ла болза горчичниктерни ийи шактан ур түтпаңар. Оон соонда оларны адырып, таваңгайларны аштап каапкаш, ынай-бээр дүрген-дүрген кылаштаптынар. Ынчаар эмненирин, аргалыг-ла болза, удуурунун мурнунда кылза эки.

● Думчук иштин чуур. Өрээл иштиниң температуразы хире суг-биле думчуктун бир талазындан сугну овазырымчалыг кинр тынар. Оон соонда ооскс талазын база ынчаар чуур. Думчук үттерин дамчыштыр суг аас иштинче кирип турар болза улам эки. Аас иштин, думчук үттерин дамчыштыр ынчаар каш катап чуур.

СООККА АЛЗЫП, ГРИППТЕЙ БЕРГЕН БОЛЗУНАРЗА

● 15-20 г чашпанны (полынь) чартын литр водкага 24 шактан эвээш эвес үе дургузунда тургузар. Чемнеиир мурнунза 15 минута бурунгаар 100 азы 150 г ыяыг хандыны хүнде үш катап ижер. Оиу чүгле улуг кижилер ынчаар ажыглаар.

● Дуктеи кылган пөс аймаига уксусту, олнвка үүнн, камфораны сиңиргеш, удуурда хөрөкке чыпшыр салыр. Чүшкүүга үүредип каан хрен-биле чиңээшкин кылыр. Чүн ук иштинче изилна каан тараа кудуруун азы чөрбзны үргаш, бүтка катай кедер.

● Горчица порошогун ук иштинче уруп алгаш, элээн каш хонук кедер.

БРОНХИТТЕН, ЧӨДҮЛДЕН ЭМНЕНИРДЕ

Редьканы бичии-бичии дөрбелчиниер кылдыр доораап, сакпынче үргаш, оон кырынче чигир быааш, духовкага каш шак быжырар. Оожум өткэ ыяаар тургусканындан сыылган хандызын шилче шүүрен кудуп аар. Чемнеиринии болгаш удуурунун мурнунда ийи шай шопулаанын иштин хүнде үш-дөрт катап ижер.

● Чүгле чөдүл чидирер диже, редьканы хөй эвести доораап, кырынче чигирии быааар. Чартык хүн эргеидс, оон хандызы сыстып үлүп көөр. Оиу бир шак болгаш-ла улуг шопулактан иштин ижип турарга, чөдүл чиде бээр.

ЧӨДҮЛ ЧИДИРЕРИНИҢ МЫНДЫГ АРГАЛАРЫ БАР:

● Көк-тараазан, суладан, арбайдан суксун хайындыргаш, цикорий, 2 г аштап каан ажыг миндаль немээш ижер. Холуксаа хөлүн эрттир ажыг болза, хайындырган изиг сутгиле ижип болур.

● Соокка алысканындан болгаш чөдүлден хөрөкке азрышкылыг апарза, чигирлеп каан (ары чигири болза, оондаа эки) реиа хандызын ижер.

● Дагаа пуургазының сарыг черии чигир-биле ийикпе азы пом-биле са чуурун холаап, аш ижинге ижерге, чөдүлге дүрген дузалаар.

● Чөдүл курлаг эвес, бош болдун диже, чигирлээн азы ары чигири холаая киш-кулаа хандызын хүнде каш-даа катап улуг шопулактап ижер.

БАШ ААРЫНЫГА УДУР

● Лимон картының иштинде ак черии картоп каапкаш, шык черии чуаччургайларга элээн үр чыпшыр тудар. Кеш кызыл, изилейнип, кижии кээрге, баштың аарыры намдай бээр.

КАДЫКШЫЛ СУКСУНУ

● Кадык-шыырак болгаш уузуя назылыг болурукга С витамин-биле байлак ыт-кадындан хайындырган суксун дыка дузалыг. Оиу шай ышкаш хайындырар (бир стакан изис сугга ийи шай шопулаанын иштии курлаг кат керек). Суксунну хүнде үш катап чем соонда ижер. Ыт-кадың хаяы четпес таварылгада, цингага удур, будумелдер солчуушкунунга, бүүрек, улуг-хынын аарыларынга удур база ажыглап турар.

Билип алыңар

Эмнеяип турган үеде суксун кылдыр суг эвес, а черлик честек-кэт хандызын ижер.

АНГИНАЛАЙ БЕРГЕН БОЛЗУНЗА

● Лимон кислотазының үзкен хуулуг эзилдирии-биле боостаанын хүн дургузунда шактап чайып төгер. Ыңдыг кислота чок таварылгада картап каан лимонуун 2-3 кезээн бирээлеп пактап алгаш, чулуун сорбушаан, чоорту ажырар. Ынчаар 2-3-даа катап кылыр.

● Тыныш органнарының болгаш боостаанын кадынап аарыырынга удур шаг-дүптен бээр Кыдатка далай суун чылыдып-даа алгаш азы соокка-даа боостаа чаярынга ажыглап келген. Далай чок черде чурттап турарлар аптекаларда садып турар далай дузундан эзилдирнг кылып ап, оиу ажыглап болур.

Кызыл хоорай, Красноармейская, 100

Редактор
В. Ф. ЧАДАМБА

ТЕЛЕФОННАРЫ: ◆ редактор —3-43-34; ◆ ооалакчызы — 3-33-91; ◆ приемная — 3-34-26; ◆ харыысалгалыг секретарь — 3-34-92; ◆ ораалакчылары — 3-45-93. Киллистер ◆ партийжи-организастыг болгаш идеология — 3-36-82; 3-36-25 ◆ советтер ажылынын 3-34-17, 3-34-98, ◆ үлетпүр — 3-34-49, 3-36-73 ◆ көдээ ажыл-агый — 3-41-16; ◆ культура — 3-39-15; 3-37-11; социал айтырыглар — 3-34-57; репортерлар бөлүү — 3-41-23. ◆ чагаа киллиэзи—3-39-03; ◆ очулга—3-34-39, 3-34-93; ◆ корректорлар — 3-34-19; ◆ үндүрүкчүлер — 2-27-41; ◆ солуп келбейн барганда — 2-32-75; ◆ бухгалтерия — 3-43-41.

Солуп вторник среда четверг пятница. суббота хүннеринде үзеп. Чылда 260 катап үзеп. Кемчээли 2 парладга амазы.

Тираж 27007 эка.

Тыва АССР-ниң Пом үндүрер зер. полиграфия болгаш пом садыының керектериниң талазы биле күрүне комитединиң типографиязы. Кызыл. Щетинкин болгаш Кравченко кудумчузу, бажык № 1.

Чагыг № 110 -

Индекс 54241.

Телевидение

ИЮЛЬ 13
БИРГИ ПРОГРАММА МОСКВАДАН

6.30 Концерт. 6.45 «Сибирь экранда». 6.55 Барымдаалыг фильм. 7.20 Мультфильм. 7.30 Ритмниг гимнастика. 8.00 Эртенги хөглүг программа. 8.30 ТМА. 8.45 Музыкалыг телефильмнин баштайгы көргүзүү. 9.20 Режиссер Б. Шамшиевтин фильмнери. 11.00 «Эртенги сылдыс» 12.00 А. Н. Островский. Фильмшин. 13.25 «Депширивиин аргаларын». 13.45 «...Он алды харлыгларга чедир болгаш оон-даа улуглларга» деп программага музыкалыг капсырылга. 15.00 ТМА. 15.15 «20 чүс чыл. «Дувуреичиг үеиин хрониказы» деп киноиопрограмма. 16.35 Чүрүкчү А. Захарченконун дугайында. 16.50 Музыкалыг программа. 17.35 «Майя ары». Хөй серналыг мультфильмнин баштайгы көргүзүү. 6-гы серизазы. 18.00 Делегей панорамазы. 18.45 Концерт 19.35 «Кыска оюн». Уран-чечен телефильмнин баштайгы көргүзүү. 21.00 Ye. 21.40 «Ыры-91». 22.45 «Александр-шоу». 00.45 «Кыска оюн». Уран-чечен телефильмнин баштайгы көргүзүү. 02.10—03.10 Концерт.

ИЙИГИ ПРОГРАММА МОСКВАДАН

8.00 Эртенги гимнастика. 8.15 Кадыкшыл. 8.45 Барымдаалыг фильмнин баштайгы көргүзүү. 9.15 «Амар алышкылар — шарманшиктер» (Франция). 9.30— 13.30 Россия ТВ-зинин программазы. 9.30 РСФСР-ниң улус депутаттарының бешки (эдлиг чок) Съездизиниң ажылынын дугайында отчёт. 11.30 «Кадар он бир» видеоканал. 13.30 «Дем каттыжылга» видеоканал. 16.00 Режиссер М. Дохматскаяның фильмнери. 16.40 Спортту бүгүдеге. 16.55 «Сиген кезер үе». Телефильмнин баштайгы көргүзүү. 17.20 —18.05 Россия ТВ-зинин программазы. 18.05 Камера эртикен үени шинчилеп тур. «Гитлер болгаш Сталин». Барымдаалыг фильм. 19.05 «Алиса». Европаның культура талазы-биле делегей журналы. 20.00 Медээлер. 20.15 «Тамчыктыг удупар, чаштар!». 20.30 «Доменик Бевэнин өөнүктери болгаш партиерлары». 21.00 Ye. 21.40 —23.45 Россия ТВ-зинин программазы. 23.00 Медээлер. 23.15 «К-2» Москва кинофестивалында. 23.45—23.55 Коллаж.

ҮШКҮ ПРОГРАММА

12.00—17.00 «Тыва—ТВ», Коммерциялыг телекомпаниянын программазы.

КИНО

ИЮЛЬ 13-те

«НАЙЫРАЛ»: «Деловая женщина» (АКШ, 16 харга чедир) 9.00, 12.40, 15.00, 17.20, 19.40. Детям: «Смех и горе у Бела моря» 11.20 шактарда.

«ПИОНЕР»: «Тайна жителей Луны» 9.00, 12.20, «Джульбарс» 10.40, 14.00, «Генералы песчаных карьеров» 15.40, 17.40, 19.40 шактарда.

«КАА-ХЕМ»: «Коммандос» (2 серналыг) 13.30, 16.20, 19.10 шактарда.

«ВОСТОК»: «Бум» (Франция) 14.00, 16.10, 18.20 (үзүткан) шактарда.

ИЮЛЬ 14-те

«НАЙЫРАЛ»: «Деловая женщина» (АКШ, 16 харга чедир) 9.30 12.00, 14.30, 17.00, 19.20 шактарда.

«ПИОНЕР»: «Тайна жителей «Луны» 9.00, 12.20, «Джульбарс» 10.40, 14.00, «Генералы песчаных карьеров» 15.40, 17.40, 19.40 шактарда.

«КАА-ХЕМ»: «Клад рыцаря Модети» 11.40, «Коммандос» (2 серналыг) 13.30, 16.20, 19.10 шактарда.

«ВОСТОК»: «Бум» (Франция) 12.00, 14.10, 16.20, 18.30 (үзаткан) шактарда.

ИЮЛЬ 15-те

«НАЙЫРАЛ»: «Эте и Але» (ГДР) 9.20, 11.00, 12.40, 14.20, 16.00, 17.40, 19.20 (үзаткан) шактарда.

«ПИОНЕР»

Тувинская республиканская БИБЛИОТЕКА им. А. С. Пушкина

Бүгү чуртарның пролетарийлери, каттыжынар!

1925 УЛИДА УНСЕЗИЛЕТТИНГЕН

ШЫН

1991 чыл
июль
16
вторник
№ 120 (14620)

(Чагыдар ортаа 6 кеп).
Садар ортаа 20 кеп.

РСФСР-ниң Компартиязының Тыва рескомунуң, Тыва АССР-ниң Дээди Совединиң болгаш Министрлер Чөвүлелиниң органы

ДҮҮН

ДУС-ХӨЛДЕ—ӨӨРЕДИЛГЕ

Республиканың башкылар билии бедидер институдунуң Дус-Хөлде башкылар дыштанар тускай пансионады бар. Аңаа район-нардан келген башкылар дыштанмышаан, башкылап турар эртемнериниң аайы-биле семинарларны оларга организастап эрттирип турарынга өөрүп турар.

«Дус-Хөл» профилакторий—эмненип, дыштанып, барык-ла курорт чер. Башкылар билии бедидер институт бо чылгы сезончуң эгезинден тура безин ангы-ангы районнардан келген орус, тыва дыл болгаш төөгү башкыларының семинарын арыг агаарга дыштанылга-биле хөлбап эрттирген.

Чөөн-Хемчик, Бии-Хем, Барыын-Хемчик, Бай-Тайга, Кызыл районнарның база Кызыл хоорайның 20 ажыг физика, математика башкылары Дус-Хөлге дыштанмышаан, семинарга киржири-биле дүүн ында чеде берген.

Түр өөредилгени башкылар билии бедидер институтта математика кабинединиң эргелекчизи Александра Сандрай, методизи Лидия Балзанай олар организастап чорудар. Башкылар өөредилгеден аңгыда, дыштаныкчылар ортузунга кижизидилге болгаш дугайында лекция, беседаларны номчуп, ужуражылгаларны кылып, боттарының белеткээн концертин дыштаныкчыларга көргүзерлер. Ол дээрге институттуң Тывага улусчу революциянның 70 чылынга уткуштур чорудуп турар хемчегериниң бирээзи болуп турар.

БҮГҮН

СЛЕТКА КИРЖИРИ-БИЛЕ

Республиканың пионер организациязы болгаш Чуковскийн аттыг уруглар библиотеказы Тываның улусчу революциязының 70 чылынга уткуштур «Кызыл галстуктугларның чуртунда» деп литературлуг оюнну ийи чадага организастап эрттирген. Ол оюнның тиилекчилери Бүгү-эвилелдиң пионерлериниң «Артек», «Океан» лагерьлеринге дыштангаш, чанып келген. Ол ышкаш республиканың аңгы-аңгы районнарындан 20 ажыг өөреникчилер МАР-да Убса-Нур аймакта «Харгыраа» пионер лагеринге дыштанган.

Моолдуң Убса-Нур аймаандан келген 21 өөреникчи чурумалдыг, чараш Чагытайда «Орленок» лагерьге дыштанып турган. Олар БАЛКЭ Тыва обкомунуң тускай дугуржулгазы-биле биске келгеш, лагерьге боттарының белеткеп алган концертин көргүзүп, спортчу маргылдааларга идепкейлиг киржип, мага хандыр дыштанып, өөнүктерин тып алганнар. Моол уруглар бөгүн Өвүрнүң Хандагайты суурга чедип келир. Оларны улуг пионер вожатыйы Башиха удуртуп чоруур. Моолга дыштанып турган бистиң өөреникчилеривис база-ла бөгүн Хандагайты суурга чедип келир.

Олар кызыгаар чоогунга совет-моол найыралга тураскааткан слёттү эрттирерлер. Пионержи оюн-тоглаа, спортчу маргылдаалар солун болуп эртер.

ДЫАРТА

ПРОФЕССОР КИРЖИР

Кызыл хоорайга республиканың улус өөредилгезиниң организакчылары— школа директорлары, өөредилге эргелекчилери, райкүүс-комнарның улус өөредилге килдистериниң эргелекчилериниң киржилгези-биле рынок экономиказының шилчилге үезинде улус өөредилгезиниң талазы-биле чамдык айтырыгларга хамаарыштыр ажык чугаа семинарга болуп эртер.

Ол семинарга республиканың башкылар билии бедидер институдунуң чалааның ёзугаар Барнаулдуң педагогика институдунуң улус өөредилге эргелелиниң болгаш дузалал психология кафедразының эргелекчизи, педагогика эртемнериниң доктору, профессор Иван Кириллович Шалаев киржир болгаш амгы үеде улус өөредилгезинде тургустунуп турар чамдык айтырыгларга хамаарыштыр солун чугааны кылыр болгаш лекция номчуур.

Башкылар билии бедидер институттуң организастап эрттирип турары ол семинарга республиканың чамдык дуржулгалыг башкылары боттарының саналдарынга, илеткелдеринге улус өөредилгезиниң айтырыгларынга хамаарыштыр ажык чугааны кылырлар.

КОНКУРС ТҮҢНЕЛИ

Бии-Хем районнуң «Хадың» совхозунуң инек саар чайлаанга Тываның сүт бүдүрер угланыышкынныг совхозтарының район чемпионнары болган мурнакчы саанчыларының республика конкурузунуң бооп эрткенин бистиң солунувуска мооң мурнунда дыннаткан. Машина-биле инек саар мастерлерниң республика чемпиону ат дээш маргылдаа аңаа ийи хүн уламчылаан.

Баштайгы хүнде конкурстуң байырлыг ажыдыышкыны болган соонда, оон киржикчилери сүт саар аппараттарны тус-тус кезектер аайы-биле часкаш, катап эптээр талазы-биле маргылдааны эрттирген, сүрээденчии кончуут — судьялар мурнунга туруп алгаш, хөй улус көрүп турда, бүгү ажылды кылыр. Ол ажылды күүседип кылырынга чеже үе эртерин секундомерлер санап турар. Хамык ужур аппаратты шын часкаш, катап эптеп алырында. Кайы-бир кезекти адырар чурумун барымдаалавайн, адырыптар азы эптептер болза, балл кудулаар.

Мооң мурнунда конкурстарга киржип чораан дуржулгалыг саанчыларның, чижээлээрге, «Кызыл тараачын», «Саян», «Көк-Тей» совхозтарының хоочуннарының сүт саар дерит-керекселдерни эки билирин конкурстуң киржикчилери болташ көрүкчүлер магадаан. Аныяк саанчыларның сүрээден, оон уламындан чазып турары черле илдең болду. Чамдыктары «Че-че, чадап кагдым»— дээш, шала-була эптээш, чоруй-даа баарлар. Аппарат чыырының маргылдаазы ниитизи-биле багай эвес түңнелдерлиг болганын судьялар түңнелинде демдеглээн.

Конкурсту эрттирип, организастаарында чамдык таарымча чок чүүлдерниң бар болганын демдеглээр апаар. Республиканың төп районнарының мурнакчы саанчылары конкурска киржип келген болгай. Оларның хөй кезии аныяктар, бо черге бир дугаар кээп турар кижилер болур. Ол кижилерниң культурлуг дыштанылгазын эки организаставаан. Оларга концерт көргүспээн, солун ужуражылгаларны кылбаан. Баштайгы хүнде кежээки чемненилге 6 шакта болган. А кино тос шак үезинде болур деп чарлап каан. Ол аразында ырак-узак черлерден келген кижилер баар чер тыппайн, Хадың суурнуң бойдус чурумалдыг черде туварын магадап, кылаштажып турдулар. Байдал ынчап бааргa, журналистер, бистер, тус-тус районнардан келген кижилерни зоотехниктери-биле кады даштыгаа олуртуп алгаш, кайы черде кандыг солун үүлдер бооп турарын эш-өөрүнге чугаалап бээрин дилээн бис. «Төгерик стол» хевирлиг ажыт-чажыт чок чугааны кылып турганывыс ол-дур ийин. Кымның чеже сүттүг сагганын, чеже бызаа алганын база акша-шалыңның, шаңнал-макталдың кандыг бооп турары дээш, саанчы кижиге хамаарышкан айтыыглар дугайында чугаа болган чүве.

Малчыннарның, саанчыларның күш-ажылының материалдыг болгаш моралдыг идиг бериишкининче кичээнгей салбастай бергенииниң дугайында улуг хомудалдар аңаа болду. Чамдык саанчылар чыл эгезинден бээр фермазы байтык, боду безин чеже хире сүттүг сагганын билбес болгулады. Чамдык районнардан, совхозтардан келген зоотехниктер база-ла «бооронаар» болдулар.

Ийиги хүнде инек саарының талазы-биле маргылдаа болган. Маңаа конкурстуң киржикчилери шуптузу эки түңнелдерни көргүскен.

Конкурска бир дугаар черни Бии-Хемниң «Кызыл тараачын» совхозунуң саанчызы В. Калюкина, ийи дугаар черни ол-ла районнуң «Саян» совхозунуң саанчызы В. Эникпен, үшкүзүн—Кызыл районда «Көк-Тей» совхозтуң саанчызы Н. Чадамба алган. Бирги черни алган Вера Викторовна Калюкина удавас Башкирияга барып, Россия Федерациязының конкурузунга киржир болган.

Сандро МААДЫ.

СЕССИЯ ДООЗУЛГАН ХҮНДЕ

ССРЭ-ниң Дээди Совединиң сессиязының ажылының сөөлгү хүнүнде, июль 12-де, депутаттар Эвилел керээзиниң төлевилелиниң үшкү, сөөлгү вариантызын чугаалажыры дооскан. Саналдар доозулган соонда А. И. Лукьянов мынча деп дыннаткан: саналдаары-биле ат биживиктең 74 кижиниң 46-зы ийи хүн иштинде саналдаан. Ол парламентарийлер дээрге ынзы-бүрү нацияларның 18 төлээзи, 17 комитеттерниң болгаш комиссияларның депутаттарның 10 бөлүктериниң төлээлери болган.

Р. Н. Нишанов түңнел сөс чугаалаан. Санал-бодалдар хөй янзы, чамдыкта мырыңай удурланышкакдаа бооп турганын ол демдеглээш, олар шуптузу чөп үндезинниг, ажыктыг үүлдерлиг болгаш Эвилелдиң чангыс аай болгаш күүлүг болуру дээш салгыш салыышкын-биле долдунган деп чугаалаан. Керээни ачызынге чедир ажылдап кылып турда, бүгү-ле саналдарыы мөөнешпиришин, өөренип көөр дел ол аазаап.

Сессиянын киржикчилери Эвилел керээзиниң төлевилелиниң дугайында доктаалды хүлээп алыры дээш бадылээннар.

Ол ышкаш олар Арменияның, Грузияның, Латвияның, Литваның, Молдованың болгаш Эстонияның парламентилеринге, ол реслубликаларның бүгү-ле деңнелдериниң депутаттарынга чурттун Дээди Совединиң киыгырыын түлээп алганнар. Ында Эвилел керээзи-биле таныжып көөрүн, оон үүлдерин ханызы-биле сайгарырын, документтиниң чугаалажып көөрүн болгаш Эвилелди чаартыр талазы-биле ажылга киржириниң хевирлерин тыварын киыгырган. Кризистен чүгле каттыжкан күженишкиннер-биле үнүп шыдаар бис деп киыгырыгда чугаалап турар.

(СЭТА-ның корр.)

РСФСР-ниң улус депутаттарының сессиязында

Россияның улус депутаттарының ээлчег чок бешки сессиязының ажылының үшкү хүнү—июль 12 РСФСР-ниң Дээди Совединиң Даргазының сонгулдалары-биле эгелээн.

Бадылаашкын данзызынга беш кандидатураны киирген. Оларның дөртү —демократтарның төлээлери. Олар дээрге Россия парламентизинин баштыкының амгы бирги оралакчызы Руслан Хасбулатов, парламентиниң хоойлужудулга талазы-биле комитединиң даргазы Сергей Шахрай, парламентиниң делегей хереқтериниң болгаш даштыкы политиктиг харылзаалар талазы-биле комитединиң даргазы Владимир Лунин болгаш парламент подкомитеттериниң бирээзиниң даргазы Николай Аржанников. Демократтар чангыс кандидатураны долгандыр каттыжып шыдаваан. «Демократтыг Россиядан» Руслан Хасбулатов кирип турар.

Ук шимчээшкин-биле чаржалажып турар политиктиг лагерьни чангыс кандидат Сергей Бабурин төлээлээн, ону «Россия» дээр төпчү бөлүк идип үндүрген. «Россияның коммунистери» фракциянын саналдааны Виктор Степанов бодунуң кандидатуразын бадылаашкынга киирбес болган, чүге дээрге оон парламентиде бөлүү тактика талазы-биле шын болуру Сергей Бабуринни долгандыр күштерни мөөнээри болур деп санаан.

Чажыт бадылаашкынның түңнели хүннүң ийиги чартыында билдинер турган. Бир эвес соңгуттуруп турарларның кайызы-даа чогуур бадылаашкыннарны албас болза, ийиги эзлчегни эрттирер.

• • •

Ол хүн РСФСР-ниң Дээди Совединиң Даргазынга кымыл Борбак Шимит, ивижи Александр Салчак, чылгычы Най-оол Найдан олар-биле чергелештир кадарчылар Сергей Сармыгыр, Артур Аннай, чылгычылар Мерген Мунзук, Демир-оол Доржу, сарлык кадарчылары Балчын Кенден, Комбу Очур, ивижилер Севек Чашпай, Биче-оол Салчак, механизаторлар Павел Начын, Алексей Идам, чолаачы Николай Чачык болгаш оскелерге-даа тере-хөлчүлер чоргаарланыр, хүндүлээр.

Бүдүүлгенин чарыгдалдарын эвээжедиринге, бүгүле бар аргаларны билдилиг ажыглаарынга, чааларын дилеп-тыварынга, ажылагайының экономиказын быжыглаарынга хоочуннарның үлүг-хуузу эвээш эвес. Хоочуннарның Егор Күнээ, Андрей Аннай, Чап Чаш-оол, Марк Шагдыр составтыр бызанчылар звенозу Хамдыт деп черде керээ ёзугаар тускай цехти тудуп тургускаш, 50 комплект аът шанактарын, тергелерни, дугаларны, базлы сыптарын болгаш чонга ажыктыг еске-даа дериг-керекселдерни кылып доозарыныш кырында келгеннер. Ол аът шанактары болу бээрге, суурда туттунган 60 аът турар кажаага шанактыг аттарның колонназын тургузарын, мунар аттарны чонга ачы-дуза кылдыр ачыладырын организастаарын ажыл-агый кооперативи планнап турар.

Ажыл-ишчилерниң кадыкшылын быжыглаар, оларның бедик бүдүрүкчүлүг ажылдаарынга дузалаар, дыштаныылгазын солуң, ажыктыг кылдыр организастаар сорулга-биле Тере-Хөл ол чарыында бойдустуң кайгамчык чараш булукунда Бояй аржаанында кадыкшылга профилакторийин ажыткан бис. Ол июль 1-ден эгелеп ажылдап эгелээн. Аңаа дыштаныр, эмненир путевкалар өртектиг, ынчангаш чүгле бо дыштаныылга сезонунуң дургузунда профилакторийден 17600 рубль арыг орулганы ап болурун саналашкыннар көргүзүп турар.

Совхозтуң кооперативтер ассоциациязы малчыннарның амыдырал-чурттал байдалдарын экижидериниң талазы-биле айтырыгларже база улуг кичээнгейни салып эгелээн. Бо чылдың алды айларның дургузунда ниитизи-биле 357 мун рубль түңнүг тудуг-монтаж ажылдарын тудуг кооперативи кылып чоруткан. Малчыннар чурттаар 7 бажың, 3 чунар-бажың, 3 хой кажаазы, 2 инек кажаазы туттунган.

Кооперативтернин ажылдыныш экономиктиг анализин ай санында дараазында айнын бирги пятницазында доктаамал сайгарып, чугаалажып турар бис. Экономиктиг саналашкыннарны кылыры, продукция бүдүүлгезинин чарыгдалдарын эвээжедириниң болгаш орулга чедип алырының арга-хевирлерин сайгарып, чугаалажып көөрү арендаторларга аажок солун боол, оларны чаа-чаа дилээшкиннерже хей-аът киирип турар деп дидими-биле чугаалап болур.

Тере-Хөл чеже-даа ырак болза, оон ажылишчилери республиканың дыка хөй ажылагайларын оранчок мурнап, рынокче бүзүрелдиг базымны кылып, хуужудулганың оруунче дидими-биле кирген дээрзин бо чүүлдүң түңнелинде демдеглеп кагза ажырбас боор.

Сергей СЕДЕН-ООЛ.

Тывага улусчу революциянның 70 чылын төлептиг уткуур дээш «Тере-Хөл» совхозтуң ажыл-ишчилери бо чылдың бирги чартыында багай эвес түңнелдерни чедип алганын июльдуң 10-да болуп эрткен байырлалынга түңнеп, чарыштың тиилекчилерин илередип, оларны шаңнап мактаан. Тере-хөлчүлер профресчөвүлелдиң Хүреш аттыг агиткультбригадазының концертин улуг сонуургал-биле көргеннер. Ол хүн аът чарыжынга, волейболга, тыва хүрешке 64 мөгениң хүрежи база болган.

Совхозтуң байырлалынга партияның Кызыл райкомунуң секретары А. Ш. Тюлюш, райкүүс-комнуң даргазының бирги оралакчызы, АҮК-түң даргазы Ш. К-Д. Чаш олар киржип, организастыг айтырыгларны база чугаалашкан. Совхозтуң директору С. Д. Седен-оолдуң Таңдыда ССРЭ-ниң 50 чылы аттыг совхозтуң директорунга томуйлатканы-биле холбаштыр, ол совхозтуң чаа директорунга ооң мурнунда совхозтуң партком секретары турган Алексей Андреевич Шанчимии томуйлаткан.

Ам совхозтуң көдээ ажыл-агыйлыг кооператив-тер ассоциациязының чингине директору турган Сергей Дөңгүрович Седен-оолдуң материалын парладывыс.

ТЕРЕ-ХӨЛ ЫРАК-ДАА БОЛЗА...

Чоокта чаа-ла, бежеңаалдан чылдарда, республикавыска колхозтар турар шагда, Кызыл хоорайның колхоз рыногунга көдээ ажыл-ишчилериң боттарының хереглелдеринге артыкшылдыг болган тараа-далганың, өреме-сүдүң, зът-чемин садыглаан-саарган турарын эки сактыр мен. Ол садыглажыышкын тараачын болташ ажылчын аңгының аразында харылзааларның бир хевири, көдээ ажыл-агый продукциязының артыкшылдарын сайгарташ, ажыккончаа чедип алырының, удур-дедир бараан саарылгазының аргазы турган хевирлиг.

Чурттуң улус ажыл-агыйының рынокче угланыышкыны, агроүлетпүр комплекизинин адырларын чонну аъшчем продуктулары-биле четчир кылдыр хандырарының оруктарын дилеп тыварынче, ажыл-агый чорудулгазының экономика талазы-биле ажыктыг арга-ларын, чаа харылзааларны, шинчээдип алырынче, ниитизи-биле үеним негелделеринге дүүштүр ажылдаарынче чоорту-ла чыгап, албадап келген.

Ынчангаш «Тере-Хөл» совхозка ол бүгүнү амыдыралга боттандырары-биле ажыл-агый чорудулгазының эрги системазын эде тургузуп, аңгы-аңгы угланыышкыннарлыг 12 кооперативти, ам дээрезинде чаңгыс арат ажыл-агыйын тургускан бис. Кооперативтер аренда ёзугаар ажылдап, ажыл-агыйның мал-маганын, техниказын, тудуг-суурун арендага алган.

Черни, бойдусту камгалаар, оларның кежиин хумагалыг ажыглаар сорулга-биле аңныыр-тывыш участоктарын, балык-байлаңныг хемнерни, хөлдерни аңчыларга, балыкчыларга быжыглаан. Аң эъдин, олүк болгаш балык бүдүрериниң планнарын оларга онааган. Тайга кежии болур тооруктут пөштерлиг черлерни, ылгы белеткээр участоктарны, кат-чимистиг, кулча база хылбалыг, туужуур, бажың чугайлаар кисточкалар кылыр сигенниг черлерни долузубиле продукция бүдүрерине ажыглаар сорулга-биле оларны девискээр аайы-биле көдээ ажыл-агыйлыг кооперативтерин бүрүзүнге быжыглаан болгаш аренда керээзин ёзугаар продукция бүдүрерин планнаан.

Кооперативтерниң аразынга экономиктиг харылзааларны тургузуп, быжыглаар, эргелеп-башкарылганы калбаа-биле демократчыдар сорулга-биле арендаторларның тургузукчу хуралынга совхозтуң иштики көдээ ажыл-агыйлыг кооперативтериниң ассоциациязын тургускан. Ону удуртуп башкарарыбиле баштаар черни, контроль-ревизия комиссиязын сонгуп, кежигүннеринге кооперативтерниң, арат ажыл-агыйының төлээлерин бадылаан.

1990 чылда совхозтуң малчыннары, механизаторлары болгаш еске-даа ажылчынары аренда керээзи-биле ажылдааш, багай эвес түңнелдерни чедип алганнар. Ажыл-агый чыл түңнелибиле 490 мун рубль арыг орулгалыг болган.

Рынок харылзааларынче шилчип эгелээнивистен бээр чартык чыл эрткен, ол үенин дургузунда ассоциацияның көдээ ажыл-агыйлыг кооперативтериниң ажылының түңнелдери кандыг болганыл?

Ажыл-агыйның арендаторлары ол үеде көдээ ажыл-агый продуктуларын бүдүрериниң талазы-биле керээлиг планнарын күүседип шыдаан. Эът бүдүрериниң онаалдалары 130,5 хуу, сүттүү—108,1 хуу, дүктүү—103 хуу күүсеттинген. Эът дужаарының чартык чыл планы 108 хуу күүсеттинип, пландан ажыр 6 тонна эът дужааттынган, дүк дужаалдазының онаалдаларының база ажыр күүсеттинип болурунуң бүгү барымдаалары бар.

Мал кыштаглаашкыны агаар-бойдустуң байдалдарындан нарын, берге бооп, мал бажына хорамчалыг болган-даа болза, совхозтуң малчыннары 100 баш төрүүр малга онааштыр ортумаабиле 80 хураганны, 76 бызааны, 83 кулунну, 92 иви болгаш 59 сарлык бызаазын камгалап алганнар. Бо хүннерде ажыл-агыйда шээр мал бажы 13360, сарлык — 1772, иви — 1100, бода мал—672, чылгы — 1083 баш чедир өскен. Оон аңгыда совхоз хаваннарны база азырап өстүрүп турар.

Тывага улусчу революциянның 70 чыл оюнга тураскааттынган республика болгаш совхоз наадыныларынга төлептиг белектербиле ужуражыр дээн чарышка Сарыг-Хөлде бода болгаш чылгы мал угланыышкынныг «Малчын» деп кооператив (даргазы Э. Ш. Сат) тиилекчи болган. Мурнакчы ажылдыг кооператив чартык чылда эът бүдүрериниң планын 128 хуу, сүттүүн — 108,1 хуу кылдыр күүседип, ниитизибиле 125 мун рубль түңнүг продукцияны бүдүрген. Продукция бүдүрериниң чарыгдалдар 110 мун рубль бооп, 15 мун рубль арыг орулгалыг ажылдаан. Кооперативтиң тудугжулар звенолары ол-ла үеде 220 мун рубль түңнүг тудуг ажылдарын чоруткан, азы 200-200 баш бода мал кирер ийи кажааны, үш чурттаалга бажының тудуп дооскан.

Үстүү-Балыктыгла сарлык болгаш шээр мал утланыышкынныг кооператив (даргазы В. И. Шыырап) продукция бүдүрерине эвээш үндүрүп, 125,2 мун рубль арыг орулгалыг ажылдааш, рынок харылзааларын быжыглаарынче бүзүрелдиг базымны кылган. Кооперативтиң арендатору малчын бүрүзү ортумаа-биле 5400 рубль түңнүг продукцияны бүдүрген, чүгле немелде деизи алганындан кооператив ниитизи-биле 178,9 мун рубль ниити орулгалыг болган. Чүс баш хойга онаалтыр 90,6 хураган камгалаттынган, сарлыктарның ниити баш санының камгалалы кыштаглаашкын түңнелибиле 99 хуу болган.

Багай эвес көргүзүглерни совхозтуң иви кооперативи, аңныыр-тывыш болгаш базы Борбак Шимит, ивижи Александр Салчак, чылгычы Най-оол Найдан олар-биле чергелештир кадарчылар Сергей Сармыгыр, Артур Аннай, чылгычылар Мерген Мунзук, Демир-оол Доржу, сарлык кадарчылары Балчын Кенден, Комбу Очур, ивижилер Севек Чашпай, Биче-оол Салчак, механизаторлар Павел Начын, Алексей Идам, чолаачы Николай Чачык болгаш оскелерге-даа тере-хөлчүлер чоргаарланыр, хүндүлээр.

Бүдүүлгенин чарыгдалдарын эвээжедиринге, бүгүле бар аргаларны билдилиг ажыглаарынга, чааларын дилеп-тыварынга, ажыл-агыйның экономиказын быжыглаарынга хоочуннарның үлүг-хуузу эвээш эвес. Хоочуннарның Егор Күнээ, Андрей Аннай, Чап Чаш-оол, Марк Шагдыр составтыр бызанчылар звенозу Хамдыт деп черде керээ ёзугаар тускай цехти тудуп тургускаш, 50 комплект аът шанактарын, тергелерни, дугаларны, базлы сыптарын болгаш чонга ажыктыг еске-даа дериг-керекселдерни кылып доозарыныш кырында келгеннер. Ол аът шанактары болу бээрге, суурда туттунган 60 аът турар кажаага шанактыг аттарның колонназын тургузарын, мунар аттарны чонга ачы-дуза кылдыр ачыладырын организастаарын ажыл-агый кооперативи планнап турар.

Ажыл-ишчилерниң кадыкшылын быжыглаар, оларның бедик бүдүрүкчүлүг ажылдаарынга дузалаар, дыштаныылгазын солуң, ажыктыг кылдыр организастаар сорулга-биле Тере-Хөл ол чарыында бойдустуң кайгамчык чараш булукунда Бояй аржаанында кадыкшылга профилакторийин ажыткан бис. Ол июль 1-ден эгелеп ажылдап эгелээн. Аңаа дыштаныр, эмненир путевкалар өртектиг, ынчангаш чүгле бо дыштаныылга сезонунуң дургузунда профилакторийден 17600 рубль арыг орулганы ап болурун саналашкыннар көргүзүп турар.

Совхозтуң кооперативтер ассоциациязы малчыннарның амыдырал-чурттал байдалдарын экижидериниң талазы-биле айтырыгларже база улуг кичээнгейни салып эгелээн. Бо чылдың алды айларның дургузунда ниитизи-биле 357 мун рубль түңнүг тудуг-монтаж ажылдарын тудуг кооперативи кылып чоруткан. Малчыннар чурттаар 7 бажың, 3 чунар-бажың, 3 хой кажаазы, 2 инек кажаазы туттунган.

Кооперативтернин ажылдыныш экономиктиг анализин ай санында дараазында айнын бирги пятницазында доктаамал сайгарып, чугаалажып турар бис. Экономиктиг саналашкыннарны кылыры, продукция бүдүүлгезинин чарыгдалдарын эвээжедириниң болгаш орулга чедип алырының арга-хевирлерин сайгарып, чугаалажып көөрү арендаторларга аажок солун боол, оларны чаа-чаа дилээшкиннерже хей-аът киирип турар деп дидими-биле чугаалап болур.

Тере-Хөл чеже-даа ырак болза, оон ажылишчилери республиканың дыка хөй ажылагайларын оранчок мурнап, рынокче бүзүрелдиг базымны кылып, хуужудулганың оруунче дидими-биле кирген дээрзин бо чүүлдүң түңнелинде демдеглеп кагза ажырбас боор.

Сергей СЕДЕН-ООЛ.

Көдээ ажыл-агыйда чаа дуржулга

Тываның 70 чыл оюнга тураскааттынган республика болгаш совхоз наадыныларынга төлептиг белектербиле ужуражыр дээн чарышка Сарыг-Хөлде бода болгаш чылгы мал угланыышкынныг «Малчын» деп кооператив (даргазы Э. Ш. Сат) тиилекчи болган. Мурнакчы ажылдыг кооператив чартык чылда эът бүдүрериниң планын 128 хуу, сүттүүн — 108,1 хуу кылдыр күүседип, ниитизибиле 125 мун рубль түңнүг продукцияны бүдүрген. Продукция бүдүрериниң чарыгдалдар 110 мун рубль бооп, 15 мун рубль арыг орулгалыг ажылдаан. Кооперативтиң тудугжулар звенолары ол-ла үеде 220 мун рубль түңнүг тудуг ажылдарын чоруткан, азы 200-200 баш бода мал кирер ийи кажааны, үш чурттаалга бажының тудуп дооскан.

Үстүү-Балыктыгла сарлык болгаш шээр мал утланыышкынныг кооператив (даргазы В. И. Шыырап) про-

Нил Дерме, инек кадарчы-

АГРОҮЛЕТПҮР КОМПЛЕКИЗИН МАТЕРИАЛ-ТЕХНИКТИГ КУРЛАВЫРЛАР-БИЛЕ БИРГИ ЭЭЛЧЕГДЕ ХАНДЫРАР ДУГАЙЫНДА

Россия Совет Федеративтиг Социалистиг Республиканың Хоойлузу

I БӨЛҮК. НИИТИ НЕГЕЛДЕЛЕР

1 чүүл. Хоойлуның кол принциптери болгаш ону боттандырып чорудар черлер

1. Рыноктуң бараан-акша харылзааларынче шилчилге байдалдарында агроүлетпүр комплекизин материал-техниктиг курлавырлар-биле бирги ээлчегде хандырарының эрге-хоойлуг болгаш экономиктиг үндезиннерин бо хоойлу чүгүзүп турар. Россия Федерациязында агроүлетпүр комплекизиниң бүдүрүлгелериниң эрге-ажыктарын камгалаарынче Хоойлу угланган.

2. Бо хоойлу болза: колхозтарга, совхозтарга, ажыл-агый аразында бүдүрүлгелерге, арендалыг колдективтерге, кооперативтерге, тараачын (фермер), дувалал ажыл-агыйларга болгаш сад-огород эштежилгелеринге, хереглел кооперациязының бүдүрүлгелеринге, эртем, өөредилге, төлевилел-конструктор (дүржулга-шенелде) албан черлеринге, агроүлетпүр комплекизиниң болбаазырадылга, машина тудуушкун, септелге-техниктиг, тудуг болгаш өске-даа бүдүрүлгелеринге база организацияларынга:

РСФСР-ниң девискээринде туруп турар, продукциязын агроүлетпүр комплекизинче дужаап турар бүдүрүлгелер-белеткекчилерге, а олүшкаш продукциянып сөөртүлгезин хандырып турар транспорт организацияларынга;

агроүлетпүр комплекизиниң материал-техниктиг хандырылга системазының бүдүрүлгелеринге болгаш организацияларынга боттаныр.

II БӨЛҮК. МУРНАДЫП ХӨГЖҮДЕРИНИҢ ОРГАНИЗАСТЫГ ХАНДЫРЫЛГАЗЫ

2 чүүл. Рынок экономиказывче шилчилге байдалында агроүлетпүр комплекизин материал-техниктиг курлавырлар-биле хандырарының үндезиннери

Рынок харылзааларынче шилчилге үезинде агроүлетпүр комплекизиниң материал-техниктиг курлавырлар-биле хандырылгазы:

эң чугула номенклатура талазы-биле бүдүрүлге-техниктиг сорулгага ажыглаар продукцияга күрүне чагыы;

Эвилел болгаш республикалар аразында чардынган керээлерге база дутуржулгаларга дүүштүр дужаалдаларныш;

рыноктан бүдүрүлгениң чепсек-херекселдерин хостуу-биле садып алырының;

даштыкыдан продукция садып алырының үндезинге боттаныр.

3 чүүл. Мурнадып хандырарыг боттандырарының принциптери

Агроүлетпүр комплекизиниң бүдүрүлгенин чепсек-херекселдерге хереглелдерин улам долуулу-биле хандырар сорулга-биле материал-техниктиг курлавырлар-биле мурнадып хөгжүдерин онза чүрүмүн бо Хоойлуда киирген болгаш ону боттандырарының даражазында принциптерин доктаадып тургускан:

1. Агроүлетпүр комплекизинге продукция белеткээр бүдүрүлгелер керээлер чарып алыр болгаш ол продукцияның дужаалдазын бирги ээлчегде хандырар, бо таварылгада күрүне чагыын доктааткан болгаш хостуу-биле сайгартыып турар продукция талазы-биле нормативтиг хереглелди барымдаалаар.

2. Күрүне чагыының талазы-биле агроүлетпүр комплекизинге дужаап турар продукцияның бүгү хевирлерин бүдүрериниге материал-техниктиг курлавырларыны бирги ээлчегде болгаш долу хемчээли-биле ангылап баар.

3. Күрүне чагыындан ангыда алы агроүлетпүр комплекизинге бүдүрүлге-техниктиг сорулгага ажыглаар продукцияны ажыр дужаап турар бүдүрүлгелерни болгаш организацияларны ол продукцияны бүдүрериниге хереглиг материал-техниктиг курлавырлар-биле база мурнады хандырар.

4. Транспорт организациялары агроүлетпүр комплекизинге продукция сөөртүлгезини бирги ээлчегде хандырар.

4 чүүл. Агроүлетпүр комплекизин материал-техниктиг курлавырлар-биле хандырарын бирги ээлчегде боттандырары

1. Агроүлетпүр комплекизинге бүдүрүлге-техниктиг сорулгага ажыглаар продукцияны агроүлетпүр комплекизинге дужаар талазы-биле керээлер харылзааларны тааръштырып башкарарын бо Хоойлуну үндезилеп база продукция дужаарының дугайында күштүг болуп турар нормативтиг актыларга дүүштүр боттандырар.

2. Агроүлетпүр комплекизинге продукция дужаар болгаш сөөртүр талазы-биле керээлер чарарындан ойталаанда, продукция хуусаазының, хемчээлиниң, шынарының, номенклатура талазы-биле керээлиг үлээлгелерни үрээни дээш торгааларны төлеттирер болгаш когараларның орнуг тургустунар.

3. Бүдүрүлгелериниң, каттыжылышкынарның болгаш организацияларның дараазында материалдыг харыысалгалыг доктаадыр:

РСФСР-ниң күрүне чагыының номенклатуразының талазы-биле агроүлетпүр комплекизинге болгаш тургустунган ажыл-агый харылзааларында продукция дужаар талазы-биле керээлерни чарарындан ойталаанды дээш — ол продукцияның өртек-үнени 100 хуу хемчээлге торгаар;

чардынган керээлерге дүүштүр продукцияны чедир дужаавааны дээш — чедир дужааваан продукцияның өртек-үнени 100 хуу хемчээлге керээ күүсетпээнинин шиитке-лин төлеттирер.

Торгаалды төлээри болгаш когараларның орнун тургузары керээлиг хүлээлгелерни күүседириниң хандырыкчыларны болгаш транспорт организацияларын хоставас.

4. Агроүлетпүр комплекизинге ангылап берген материалдыг курлавырларны улус ажыл-агыйының өске адырларынче тоо-быдарадырын болдурбас.

Көдээ ажыл-агый продукциязының болгаш материал-техниктиг курлавырларның үткүштүр дужаалдаларын көдээ ажыл-агый бүдүрүлгелериниң негээри белеткекчи бүдүрүлгелерге болгаш күрүне чагыынга дүүштүр агроүлетпүр комплекизинге материал-техниктиг чепсек-херекселдерниң өске-даа хандырыкчыларынга хоруглуг.

5. Бүдүрүлге-техниктиг сорулгага ажыглаар продукцияны агроүлетпүр комплекизинге дужаар талазы-биле керээлерни чарып база күүседип турда, тыптып келген маргылдааларны үзе шиитпирлээрин Россия Федерациязының агроүлетпүр комплекизинде бактаап турар адырларны мурнадып хөгжүдерин бо Хоойлуда айытканын барымдаалап көрбүшаан, РСФСР-ниң Күрарбитраж болгаш суд органнары боттандырар.

РСФСР-ниң Дээди Совединиң Даргазының бирги оралакчызы Р. И. ХАСБУЛАТОВ.

Москва, РСФСР-ниң Советтер бажыңы.
1991 чылдың июнь 26.

ЭЭ КӨРНҮП, ДУЗАЛАШСА

Эрткен чылдың февральда РСФСР-ниң Министрлер Чөвүлели «РСФСР-де инвалидтериң социал хандырылгазын экижидер дугайында» доктаал хүлээп алган. Ону херек кырынга боттандырар талазы-биле Тыва АССР-ниң Министрлер Чөвүлели ол-ла чылдың май айда республиканың совет болгаш ажыл-агый органнарының сорулгаларының дугайында база доктаал хүлээп алган. Чазак черлериниң ол доктаал-саавырларынга дүүштүр инвалидтерниң Бүгү-россия нитилелиниң Чоон.Хемчик районда баштаар чери канчаар ажылдап келгенин көрээли.

РЫНОК: сеткил буяны бар бе?

Бо чылдың апрельде инвалидтер ээлчег чок конференция эрттирген. Анаа 525 инвалид киржип, боттарының саналдарын, бодалдарын илередип чугаалааннар. ССРЭ-ниң улус депутады, партия райкомунуң бирги секретары Д. Б. Кара-Сал, Тыва АССР-ниң улус депутады, райкүүском даргазы М. Б. Донгак олар база орта чалаткан.

Депутаттарывыска сонгукчулардан эвээш эвес чагыглар кирген турганы ынчангы саналдардан илередиттинген. Назы-харыы улгатканнар, боттарын ажаттынар шинээ чок кижилерге чурттаар оран-сава тутчуп, тургусчуп бээр талазы-биле билдириишкиннер киргеп. Оон бээр үш ай чоокшулап орар. Түңнеп анализтээрге, богунге дээр кылдынган: жылдар кеңгүс болган. Сонгукчуларның депутаттарга бүзүрели шак ынчаар боттанмайн, хөмүрерип өжениин кырынга келген. Сонгукчуларның саналы биле алырга, хөй-ле доктаал-шиитпирлерни хүлээп алыры уламчылавышаан, а херек кырында оон күүселдези чылдан чылче кичээнгей чок артпышаан. Амдыызында чугаа район девискээринде чурттап турар инвалидтерниң, күш-ажылдың хоочуннарының, дайын киржикчилериниң дугайында болганда, үстүнде адаанын удуртукчулар, социал хандырылга килдизининиң аргелекчизи А. Х. Ондар, ишткиги херектер килдизининиң начальниги В. П. Цырлей, хооркүүском даргазы О. У.-Х. Тюлюш, кол эмчи А. Д. Ооржак олар кижилернин социал камгалалынче сагыш салып, буянныг сеткилди оларның көргүзери чугула болуп турар. Район девискээринге кырганнар болгаш инвалидтер бажының ажыдары кол айтырыг дээрзин ынчангы чыышта аазап, деткип турду. Ол аазаакшын ам-даа шиитпирлеттинмейн келди.

Ажыл кылып шыдаар шинээлиг инвалидтерни ажылга тургузаар айтырыг чидиг болуп артпышаан. Ол ышкаш чурттаар орад-сава, хандырылга база санаторий-курорттарже баары дээш хомудалдар хөй. Улус депутаттарының хоорай Соведи, бот-оруга-чарылгалыг септелге-тудуг эргелели, септелге-тудуг участогу, септелге-техниктиг будүрүлге эргелели болгаш өске-даа организациялар, будүрүлгелер боттарының девискээрлеринде чурттап турар инвалидтерже сагыш салып, чурттаар оран-сава-биле хандырбайн келген. Көдээ ажыл-агый чаа арга-биле ажылдап киргенде амыы үеде кырганнарны ажылга хүлээп алыры кызырылган. Оларга таарыштырган будүрүлге чери чок. Моон харааныңдан инвалидтериң күжүн чедир ажыглавайн турар бис. Олар күрүнезинге ажыктыг үлүг-хуузун база киириксээрлер болгай. Районнуң үлетпүр комбинады (даргазы И. Д. Ооржак), амыдырал хандырылга будүрүлге эргелели (даргазы В. Б.-С. Сат) бажыңга кыречизи-дир. Инвалидтерже ээ көрүүр, дузалажыр айтырыг сөөлгү үеде шак мындыг четпес байдалда туруп турар.

Хоорайда инвалидтерниң хандырылгазында четпестерни айытпышаан, ол талазыбиле чүгээр ажылдыг чамдык көдээ Советтерни демдеглезе эки. Иске-ра, Тээ-Хая, Хайыракан, Хөндерлиг көдээ Советтериниң девискээрлеринде чурттап турар инвалидтериң социал камгалалы Чадаана хоорайда чурттап турарлардан каш хуу дээре. Чүге дээрге бо көдээ Советтернин даргалары кышкы үелерде кырганнарга дузалажып, оттулар ыяжын, хөмүр-дажын бичиидаа болза чедирип келген. Көдээ черлерде кырганнарга, инвалидтерге тускай булунарны магазиннерде тургусканы эки. Чадаанала «Хоочуннар» магазини ажылдап турар. Районнуң төп эмнелгезинде болгаш суурларда дээди эртемнит эмчилернин чедишпезинден, инвалидтер күш-ажылга ажылдап шыдаар бе азы шыдаваының талазы-биле комиссия эртип алыры нарыыдаан. Эмнерни чиигелдеп алыр тускай бижик чогундан, инвалидтер эмнерни ол-ла ортаа-биле садып, эмненип турар.

Районда күш-ажылдың, дайын киржикчилери хоочуннарның, инвалидтериниң хандырылгазын сайгарарга мындыг-дыр. Бо-ла четпестерни дарый эдип, ССРЭ-ниң, Тыва АССР-ниң болгаш чер-чер Советтериниң улус депутаттары, харыысалгалыг удуртукчулар инвалидтерниң социал камгалалынче сагыш салыр дээр болза, чангыс демниг шиитпирлеп, оларже буянныг сеткилдин, аң көрүшкүнүн боттандырыптар арга бар деп санаар мен.

Виктор ХОВАЛЫГ.
Чоон-Хемчик район.

ӨЛЧЕЙ-БУЯННЫГ ИЕ

«Булут аразында хүн караа чырык, улус аразында ава караа чымчак» деп үлегер чугаа чечен болгаш ханы уткалыг. Дөрт уруглуг өлчей-буянныг иези — З. Б. Маады Дерзиг-Аксы суурда хүндүткелдиг улустуң бирээзи. Ол бодунуң дээнган ажылынга кызымак, кижизиг мөзү-бүдүштүг болгаш чаңгыс чергүрттүгларының идегелин чедип алган. Дерзиг-Аксы дузалал школада ол өскүс уругларның поварыг. Ында 117 өскүстү хырнындан аштатпайн, ашкарып-чемгерер деп чүве белен эвес ажыл. Зоя Борисовна бо уругларны ашкарып-чемгерер ажылга 30 чыл ажыг болган. Олар азыраан авазының чылыг-чымчак сөстерин дыңнаваан. Оон эргелиг чылыг холдарындан белеткээн аъш-чемин чивээн чаш төлдерге ие болуп ажылдап келген.

Зоя Борисовна өскүс ажытөл дугайында сагыжы сарып, мынчаар чугаалаар:

— «Өскүзүнден өлбес» деп тыва чон шынын-на чугаалажып чораан. Бо чаш ажытөлдү күрүне бо хире каракатап, азырап турар-дыр. Олар аъш-чемнин амданныг, сүзүннүүн чип, хептин экизин кедип турар. Бо-ла бүгүнү 30 чыл дургузунда оларныңбиле ажылдап келгеш көрдүм. Бодумнуң ажы-төлүмбиле дөмейлеп, кээргеп чоруур мен. Оларның авазарының хүлээлгезин мен күүседип чоруур мен деп чүвени кижи угаап бодап кээрдир. Белеткээн аъш-чемге таарышпайн баар ийне, чемчивейн эрте бээр ийне дээш иштимде дүвүреп чоруур мен.

Оон бо чугаазынга каттышпас аргажок. Чүге дээрге ажыл-ишчи поварның бодүүрели уткалыг. Ие кижи ажы-төлүнүң байдалын черле эңдевес. Аарып-аржыйдаа, мунчулуп-мунгарай-даа бээрин эскерип каар. З. Маады база ыңдыг. Бо школада оолдар, уругларның кадыы кошкак. А чамдыктарының, угаан-медереди таварыы. Ынчангаш оларга онза кичээнгей, сагыш салыышкын негеттинер. Чамдык уругларның кадыы чүге кошкагыл? Бо эң-не нарын болгаш ханы социал айтырыг. Чамдык ада-ие багай чанчылдарга алыскан таварылгада, чаяаган толунун кадыы кошкак, угааны четпес болуур. Шак мындыг чаштар колдуунда арагалаар ада-иелерден төрүттүнер. Аныяк-эскеннер моны бодаза эки. Арагалаар ыңдыг ада-иелер ажы-төлүн азыраар хамаанчок, харыңдаа оларны чектексээр. Ыңдыглар кайы хире арынныүр чок-тур че! Бо дээрге боттарының хамаатыг хүлээлгезин уттуп, чүгле дыжын хараан чорук болуур.

Школаның чамдык өөренникчилери ада-иезин билир.

Эки кижилер дугайында

олар төрүп каан ада-иезинге сеткил-сагыжындан холчок барыксаар. Оларның-биле чүрттаксаарлар. Ынчалзажок олар өскүссүрээн ажы-төлүн алыр көңгүс хөннү чоктар. «Биске оларның херээ чок» деп дорт-ла чугаалаарлар. Бо бүгүнү угаандодалдыг сарыылдыг улустар кылык-шүгүл биле дыңнаар, ыңдыг кижилер ажы-төлду чүге төрүп-бөжүп алырларыл? Ажы-төлүвүс кандыг болурул деп чүвени баш бурунгаар бодаар, келир үениң салгакчызы канкадык болур ужурлуг дээрзин ханы бодаар турган. Күрүненин ажылын, бодунун амыдыралын чүрттап шыдаар шинээлиг кадык кижилер төрүттүнер ужурдуг. Бо дугайын Зоя Борисовна шүгдүнүп бодай бергилээр.

Дуржулгалыг поварның амыдыралче деткимчени берген ажы-төлү ол-ла хевээр артпаан. Олар өзүп, ажыл, амыдыралын боттары тудуп, чүрттаалганын улуг оруунче киргеннери база бар. Чону чоорган, хөйү хөйлеп деп чүве ол ышкажыл. Олар база-ла өскелерден дудак чок ажылдаар коллективтиг, ог-бүделикг, ажы-төлдүг болгаш аш-өөрлүг чүрттап чоруурлар. Долу ажылдаар ажылдарга четпес организастап келген. Хоорай, көдээ Советтериниң күүсекчи комитеттери инвалидтер ниитилелинге эвээш дузалажып турар.

Районда 525 инвалидтиң 90-ы үшкү (оларның чүгле 70-и ажылга хаара түттүнген), а артканнары бирги, иигги бөлүктүң инвалидтери-дир. Кадыкшылдың болгаш буянныг сеткилдит республика фоидузунче бо чылдың бирги кварталында 268 кижи дузаламчы акша дилеп, бидиришкин киирген. Ол билдириишкиннерге мынчага чедир харыы сурат. Районга база ыңдыг организация турган. Оон даргазынга А. Д. Ооржак томүйлаткан турган. Бо организациядан бирги бөлүктүң 68 инвалиди дузаламчы дилээн, ынчазажок ол дилег база бүтпээн. Бөгүнде оон даргазы Тыва АССР-ниң улус депутады Э. С. Донгак, инвалидтер ниитилелиниң баштаар черинин даргазы К. Х. Ондар ыңнап көөрге, оларның агар санында акша кеңгүс болган. Бо дээрге чон ортузунга, организацияларга, албан черлеринге ол талазы-биле тайылбыр ажылын чорутпаныышыстың хелчирээшкинин, ажыл-ишти-биле дузалажыр ажылдарын чедишпестиг дээш, ССРЭ-ниң, Тыва АССР-ниң болгаш чер-чер Советтериниң улус депутаттарын, харыысалгалыг удуртукчуларны инвалидтерниң социал камгалалынче сагыш салыр дээр болза, чангыс демниг шиитпирлеп, оларже буянныг сеткилдин, аң көрүшкүнүн боттандырыптар арга бар деп санаар мен.

Виктор ХОВАЛЫГ.
Чоон-Хемчик район.

ӨӨРЕНИП АЛЗА...

Даштыкы барыын чүгле брокер, диллер, маклер, доббер деп мергежилдерлиг кижилер аажок иептеретпейн болгаш улуг талеэнрлиг. Ындыг бистиң республикага база мындыг солуун мерге-жилдерлиг кижилер кастып кээр. Чүге дээрге республиканың Министрлер Чөвүлелиниң шиитпирлиг-биле «Байкал биржа» акционерлиг нитилелдим Тыва Республиканың тургускан. Ол аңгы үеде брокер конторалардың тургузар ажылдаан.

—Брокерлериниң болгаш маклеолериниң мергежилдиниң, тудугуп-ковыңгыроонун бистиң нииттиг ажылывыс хамаарыжыр— деп, «Байкал биржа» нитилелдиң салбуунуң эргелекчизи М. К. Доржукай чугаалап олдуру — Ынчангаш бо кадрларны шилип алырынга конкурс хынамчалыг болуур бис. Брокер конторалары юридиктиг эргелелдиг болуур. Брокерлер бодунун алымтандаа, будүрүлгелериниң, организациялардың дилгазы-биле ажылдаар болуур.

Оларның кол сорулгазы — кайы-даа талага эргиг, таварымчалыг негелделер-биле бараан-чыг эт курлавырларыны тывары болгаш сайгарары. Ол ышкаш орнажылга (бартер) дугуржулгаларынга ачы-дуза чедирери. Мынаар сорулгалар-биле республиканың будүрүлге черлеринге улуг аргалар тургустунар. Чүге дээрге «Байкал биржа» дээн акционерлиг нитилелдиң составында Бурятияның, Якутияның, Иркутск болгаш Чита областарының металл болгаш цемент будүрер, хөмүрдеш болгаш ыяш болбаазырадыр улуг дээн будүрүлгелери кирип турар. Чижээ, бо чылдың февраль айда «Байкал биржа» чаа тургустунуп турганда-ла безин 10 миллион рубльдиң бараалыг сыскай, а май айда оон түңү 730 миллион, июньда — миллиард рубль детпей.

А. ЛАТОВ.

КАНДИДАТУРА ДИЛЭЭРИ УЛАМЧЫЛАВЫШААН

РСФСР-ниң Компартиязының Кызыл хооркому биле партияның хоорай организациязының контроль комиссиязының каттышкан пленуму болуп эртикен. Партия хооркомунуң бирги секретарының сонгуур дугайында айтырыгны анаа чугаалашкан.

Партия хооркомунуң секретары В. А. Асонычекке дыңнадыг кылыры-биле сес берген. Партия хооркомунуң бирги секретарының албан-хүлээлгезинге ажылдаар кандидат депшидери хоорайга канчаар эртикенин ол чугаалаан. Партия эге организацияларының хуралдарында, партия хооркомунуң бюрозунга партияның хоорай организациязын баштап шыдаар 6 кандидатты адаан. Оларның аразынга РСФСР-ниң Компартиязының республика комитединиң ийиги секретары А. И. Ванжа, партияның республика комитединиң организастыг-килдизининиң эргелекчизиниң оралакчызы Б. П. Свинцов, партия Улуг-Хем райкомунуң бирги секретары В. С. Неделин, Тыва АССР-ниң Дээди Совединиң докгаамал комиссиязының даргазы А. Н. Шүлепов болгаш өскелер-даа киргеп. Партия республика комитединиң харыысалгалыг ажылдакчылары, партия хооркомунуң бюро кежигүннери кандидаттар-биле хуулда беседа чугааларны кылганының соонда, олар чөптүг болгаш чөптүг эвес чылдагаанныңарның ужуруудан партия Кызыл хооркомунуң бирги секретарының албан-тужаалы дээш демиселге киржиринден ойталааннар. Ынчангаш каттышкан пленумга партия Кызыл хооркомунуң бирги секретарын сонгуваан.

Партия хооркомунуң бюрозунга, партия эге организацияларынга РСФСР-ниң Компартиязының Кызыл хооркомунуң бирги секретарынга ажылдап болур кандидатураны чоокку үеде шилип тыварын пленум сүмделээн.

Партия хооркомунуң бирги секретарының албан-хүлээлгезин түр үеде күүседири-биле партия Кызыл хоокомунуң секретары В. В. Оскал-оолга пленум дээскан.

СЭКП ТК-ның кежигүнү, РСФСР-ниң Компартиязының Тыва республика комитединиң бирги секретары Г. Ч. Ширшин пленумнуң ажылынга киришкен болгаш чүве чугаалаан.

(Бистиң корр.).

ӨӨРҮШКҮНҮҢ СӨЗҮ

Аар аарыгга таварышканда, оон ынай ыыдажып эртери берге дээрзин кижи болуп-ла аарыгның удурланыкчыгы бо. дур организмде күш чогун биле бээр боор чүве-дир. Эрзинин ниити аарыглар эмчизин дилеп тургаш, бижик алгаш Кызылга хынадыры-биле чорүүгүм. 3 дугаар эмчилээн хүнүмде аарымның тыпкаш, кезер эмнелгезе Вячеслав Андреевич Ушкалов эмчиже чорудупкан. Келиримге, эмчи доозу-биле чугаалады: аарыг аар, келишкини нарын деп. Ырак районда чурттап турар-дыр силер, нарын келишкинини Кызылга кылыр болгай, аарыынар катап киреп болза, Кызыл чедери бөрге дээрзин тайылбырлады. Кезеринге чөпшээреппеш, кестирдим.

Түгле мен эвес, кырган,чалыы чүс-чүс кижилерниң амыдының ап, нарын келишкиннерин кылып, биличиин болгаш күжүн харам чокка берген эмчилерниң ачызында кадыкшаанар хөй. Ажылынга бердингеп, ак сеткилдиг, төлептиглерге: Александр Владимирович Чымдан, Вячеслав Андреевич Ушкалов хамаарыжыр. Хүндүлүг Александр Владимирович, Вячеслав Андреевич, Силерге четтирдим. Амы-тынымны алган эмчилерге мөгейип, өөрээн сеткилимни солуун дамчыштыр илередип олур мен.

Түмен-Сая ШАГААЧЫ.

Айтырыңар, харыылап береэли

КАНДЫГ ЯНЗЫЛЫГ АЛЫРЫЛ?

Бичии кыстыг мен. Ачавыс Владивостокта шериг албаны эрттирип турар. Бодум Красноярскиниң кодээ ажыл-агый институдунуң 3-кү курузунда өөренип турар мен. Амгы үеде узун хуусаалыг шөлээде уруум-биле олурар мен. Кызымның херечилелиң адазы кылдыртказ алырыл. Амдыызында оок-биле бадылгавыс чок. Ынчангаш кандыг-даа пособие албайн олурар мен. Кызымның-даа ындыг дузаламчы акшазын албадым. Ол-ла пособиелерни чогум кандыг документилер кылдыртказ алырыл? Тайылбырлап берип көрүлеримен?

Светлана ОЮН.
Чадаана хоорайның чурттакчызы.
Чөөн-Хемчик район.

Силерниң көдүрүп турар айтырыыларыңарны тус черде хамаарышкан албан черлериниң ону харыылаар удуртукчулары шиитпирлеп болур-дур. Ынчалзажок Чадаана хоорайда бо айтырыгны чүгле силер эвес, а республикада өске-даа аныяк кыстар сонуургап турар чадавас, ынчангаш аңаа харыылаарын кызыдып көрейн. Өөренип тургаш, узун хуусаалыг шөлээже үнген болганыңарда, 1 хар 6 айга чедир уруг аазырап орган үезинде төлээр пособиеңерни өөренип турар институдуңарның профвилел комитединден алыр ужурлуг силер. Студентилерге оок хемчээли 110 рубль. А район коэффициентилибиле 132 рубль болур. Аңаа херек документилер: уруунарның төрүттүнген херечилелиниң хоолгазы, билдириишкин.

Уруг төрүттүнгенде чагыс катап төлээр пособиени база-ла өөренип турар черинер үстүнде айыттынган документилерге үндезилеп төлээр. Ол алыр пособиеңериниң хемчээли 1990 чылдың декабрьның мурнунда төрүттүнген уругга 50 рубль турган, бир эвес чагыс уруглуг болза, а ийи дугаар уруглап эгелеп 100 рубль. 1990 чылдың декабрь 1-ден эгелеп пособиениң хемчээли район коэффициентизи-биле кады 252 рубль чедир өскен. А 1991 чылдың апрель 1-ден 420 рубль болу берген.

Бот-ие пособизиңерге кол документилер ыяап-ла херек. ХБАБ-тан иезиниң айтканыбиле адазының ат, фамилиязын уругнуң төрүттүнген херечилелиңерге бижээниниң дугайында шынзылга бижик херек. Ол шынзылга-бижикти кандыг таварылгада берип болурун база болбазын ХБАБ тускай инструкция ёзугаар шиитпирлээр. Бо шынзылга-бижик чокта бот-иеге пособие тыпсыры болдунмас.

Шериг албаны эрттирип турарларның уругларынга даразынды документилер нететтинер апаар. а/. Уругнуң адазы шериг албаны эрттирип турар дугайында шериг кезээниден шынзылга-бижик. б/. Өг-бүленнiң чурттап турар черинiң дугайында шынзылга-бижикти девискээринде көдээ, суур азы хоорай Советтериниң күүскомнарындан алыр. в/. Уругнуң төрүттүгенiниң дугайында херечилелиниң хоолгазы. г/. Ол ышкаш бадылашкан херечилелдиң хоолгазы.

Уругнуң адазы бадылга чокка шериг чоруткан таварылгада, шериг кижиниң база уругнуң иезиниң—иелдирзиниң киирген билдириишкинин барымдаалап адазын тургузуп болур. Бо бүгүнү ХБАБ черинден ылавылап айтырып ап болур силер. Ынчангаш бадылашканыңның дугайында херечилелдин орнунга, ада болганының дугайында херечилелиниң хоолгазын кожуп каар. Үстүнде айыткан документилерни районнуң социал хандырылга килдизиниге киирерге, 132 рубль пособиени тыпсып бээр.

Уругларга бараанар эртээнии өскени-биле холбаштыр, оларның азы-харыны аайы-биле 6 харга чедир 200 рубль, 6-13 харга чедир 240 рубль, 13-18 харга чедир 280 рубльди чыл санында алырыл көрүнгеш. Ол бүгү дузаламчыны кварталдап берип турар. Силерниң уруунарга бир кварталда 50 рубльди социал хандырылга килдизиниң телээр апаар-дыр.

Мария ДАРЖАЙ.
Социал хандырылга министерствозунуң пенсия килдизиниң кол специализи.

70 Тывага улусчу революцияның чылы

ПРОТОКОЛ

ТЫВА АРАТ УЛУСТУҢ I УЛУГ ХУРАЛЫ

ТАҢДЫ-ТЫВАНЫҢ АРАТТЫҢ ЧАЗААНЫҢ 1923 ДУГААР ЧЫЛЫНЫҢ 9 АЙ 1-ДЕ

Чазак черинге хамааты алды кожуунналрның бүгүде хөй төлээлекчилери катыжып хуралдаан Улуг хуралга:

1. Сайыттар Чөвүлелиниң даргазы Буян-Бадыргы байыр чедирген.

2. Төп комитеттиң даргазы Куруседи байыр чедирген.

3. Орус улустуң консул сайыды Василий байыр чедирген.

4. Тывада орус улустуң күүскомунуң даргазы Стрилов байыр чедирген.

5. Хуралдың президиумунга Куруседи, Буян-Бадыргы, Идам-Сүрүн оларны, секретариадынга Оруйгу, Седен-Сотнам оларны сонгаан.

6. Куруседиден бо хуралга чугаалажыр айтырыглар 8 чүүл деп дыннаткан.

7. Министрлер Чөвүлелиниң даргазы Буян-Бадыргы, Таңды-Тыва улус бодунга эрге-шөлээни алгаш тускай догуннаанын илеткеп чугаалаан.

8. Идам-Сүрүн хуралды биче када бүдүн чартык шак чапсарладыр-дыр деп чарлаан.

9. Министрлер Чөвүлелиниң даргазы Буян-Бадыргы эдерип күүседир доктаал дүрүм 20 чүүлдү дыннаткан.

10. Иштики яамының секретары Шыырап эргелээн ажылының байдалын чугаалаан.

11. Шүүгү яамызының сайыды Дарма-Базыр ук яамының шиитткен херектерин болгаш 83 чүүлдүг хоойлу төлевилелин дыннаткан.

12. Даштыкы херек яамызының сайыды Оруйгу эргелээн херектериниң дугайын чугаалаан.

13. Сан, садыг ажылының дугайын Дондук чугаалаан.

14. Сан, садыгның инспектору Шагдыр ук ажылдың чорудулгазын чугаалаан.

15. Сан яамызының сайыды Ананды улус бюджедин чугаалаан.

Таңды-Тываның алды кожуунунуң чыглып келгеш, чугаалажып чөвүлешкен төлээлекчилериниң доктаатканы болза:

Арат чазактың 1923 чыл 9 ай 1-де.

Бирээде, чазак черинiң моон мурнунда тус-тус доктаатканы дүрүм, шиитткен херектерiн болгаш чаа доктаатканы 20 чүүлдүг дүрүмүн шүмү-биле чүүлдүг деп хүлээп ап бадылаан.

Ийиде, чазак черинден Таңды-Тываның алды кожуунунуң бүгүденiң дараларынга чедир албан кылыр бугор өртээл 24-тү тургузарын бүгү-ле малдан хавырып эккеп, тус-бүрү шалың төлевирлиг кылдыр тургузарын доктаатты.

Үште, бижик эртемге өөредир школа сургуулдарны 400 чедир чыып, чазак черинге, 100 өөреникчи, 4 башкыларны тургузар. Ол ышкаш кожуун бүрүзүнге ийи-ийи башкыларлыг, бежен-бежен ургуларны өөредирiн доктаадыр.

Дөртте, хөй арат чоннуң кадыын камгалаарынга дузалаар төлээде, кижи эмнелгезин албанның ёзугузубиле тургузар. Чазак черинге бир орус, бир тыва эмчилерни ийи хөделдиг кылдыр олуртур. Хемчик кожуунунга 10 эмчи, Улуг-Хемге дөрт, Тес-Хемге үш, Каа-Хемге үш, Өөк-Хемге үш. Тожуга ийи, шупту 24 эмчилерни тургузар. Маңаа хереглээр эм үүлдерни албан черлериниң тыпсырын доктаатты.

Беште, ядыы араттарга деткимче көргүзүп, тараа тарыыр шары, андазын, үрезин чижектиг үүлдерни дузалаар.

Алдыда, албан кылыр кижи бүрүзүнге шалың төлээр кылдыр доктаадыр.

Чедиде, моон мурнунда хамааты хөй араттардан хүртүн бооларны хавырып эккелген болза-даа, ам дагын бөза катап ындыг бооларны хавырарын доктаадыр.

Сестe, албан херээн шиидеринге доктаатканы хоойлунуп 83 чүүлдерiн доктаадып бадылаар.

Тоста, орус, тываларның аразында найыралын кылыннадыр дугайын ам хөй арат чонга ажыл-агый сайзырадылгазын эргелеп, күрүнениң госторг дээр албанның садыын үндүрер дээнин керээ чарып доктаадыр болза, Тыва араттың ажыл-амыдыралын экижидеринге дузалыг деп доктаатты.

Онда, саңның садыы дээрге улустуң экономиказын улам хөгжүдеринге болгаш чоннуң амыдырал байдалын экижидеринге дузалаар болганда ам кирген чүүлдерни тыва кижи даңзылаары чугула болза чок, орус дылга даңзыны эки кылырга шында 39 ондагайлыг чүве база даш боор ужурлуг деп доктаатты.

●

Он бирде, Сан министерствозунуң каайлы хавырар дүрүмүн орус дүрүм ёзугаар доктаадып хавырар болза ажырбас деп доктаатты.

Он ийиде, Таңды-Тываны бир-тээ тускай догуннап, бодунга долу эргени эдилээн болганда ажыл төлевири, өртээл, чуртталга бажын ороны албан бүгү хереглел шүүдели күрүнеден тургустунар төлээде, чыл иштинде чарыгдал 282004 лан 8 инек болур. Моон улустуң санынга хавырган оруңга кыдат, орус, моол садыглар болгаш алдын казар черлер алыр каайлыны бодааш оон дудаанын Тыванын бүгү малының баш санында бода хөлү биле 2 лан онаагаш, оон иштинден чүс болдан өрүзүнге үндүт онаап хавырган оон-биле дуглаарын доктаатты.

Он үште. Чазактың даргазынга Буян-Бадыргыны, оралакчызынга Даңзынны, секретарынга Дамдын-Сүрүнүг. Иштики херектер министринге Идам-Сүрүнүг, Шүүгү министринге Сотнам-Балчыны. Даштыкы херек министринге Оруйгуну. Сан министринге Анандыны, дөрт министерстволарның сайыттары шөлээлей бээр болза, оларны телээлээринге Шыырап. Баазар, Сарчай, Сундуй оларны томуйлап, бир хүүгаалыг ажылдадыры-биле сонгуп доктаатканы.

Он дөрттe, моон мурнунда Өөк-Хем кожуунуң болгаының иштинге турган кезек Кыргыстың кижилерин ук кожуун сумуга каттыштырар диген херекти болза чугаалашпас деп доктаатты.

Он бештe. Улуг-Хем кожуунунуң Маады сумузунга бүгү кижилерни маадыы болдурар диген херекти ам эскертпир шиитпирлеп көөр болза чогуур диген.

ХИРЛЕНДИРГЕНИ ДЭЭШ ТӨЛЕВИР

Тыва АССР-ниң Министрлер Чөвүлели бо чылдың март 25-те «1991 чылда агаар-бойдусче хирлендирер бүдүмелдер үндүргени дээш төлевир хемчээлдерин тургузарының болгаш оларны ажыглаарының дугайында» доктаал хүлээп алган. Ук доктаалдың күүселдезин болгаш чамдык таварылгаларда төлевирни эвээжедип болуруп хандыраргын Тыва АССР-ниң Бойдус камгалалының күрүне комитединге дааскан.

Кызыл хоорай болгаш улус депутаттарының район Советтериниң күүскомнары, министерстволар, ведомстволар, бүдүрүлге черлери күрүне комитединден агаар-бойдусче хирлендирер бүдүмелдер үндүреринiң чөпшээрелин алган турар ужурлуг.

Республика чазаанын бо доктаалынга хамаарыштыр тайылбыр бээрин Бойдус камгалалының күрүне комитединде килдис начальнигы Д. Д. Таластаадан бистин штаттан дапкаар корреспондентивис дилээн.

— Бо документиге кандыг үнелел берип болур силер, Виктория Доржуевна?

— Рынок экономиказынче шилчилге үезинде күрүне бойдус камгалалын үгле административтивиг, эргехоойлу, мораль-этика аргалары-биле чорудуп шыдаавас. Ынчангаш бойдусту ажыглаарының экономиктиг быраларын маңаа киириштирерин үе негеп келген. Тыва АССР-ниң Министрлер Чөвүлелиниң үстүнде айыттынган доктаалы бо талазы-биле баштайгы шиитпирлиг хемчег болур. Бир эвес дүүн чаа-ла агаарны кайы хамаанчокка хирлендирип, ынаар хоралыг бүдүмелдер үндүрүп, бүдүрүлге артынчыларын карак ажыттап, бир черже чажыра тең орган болзувусса, бөгүн ол бүгү «үүлгедиглеривис» дээш төлээр апаран болдур ийин бис. Даваазында эдлегле-

рнiң дээш төлевир тургузарының дугайында доктаал хүлээп алдынар.

Рыноктуң бо берге үезинде бүдүрүлелер орулгалыг ажыл-чорудулгалыг болур дизе, бүдүрүлге технологиязын сайзырангайжыдып, агаар-бойдусче доктааттынган чижек-нормадан арттыр хир-чам үндүрбестей бээр, арыглаашкын чорудар дериг-херекселдерни тып, хоралыг артынчылардан хора чок кандыг-бир продукция бүдүрүп алырының оруктарын дилеп тывар апаар. Ынчанмас болза, бүдүрүлге чери кызып тургаш, ажылдап алган акшазын дөгерезин бойдуска хора чедиргени дээш төлевирже үндүрүп болур.

Бистин байдалывыска хамаарышкан хоралыг бүдүмелдерниң чижээнге мынды тайылбырны кылыйн. Бир эвес бүдүрүлге чери агаарже доктааттынган хемчээл ёзугаар двуокись азота дээр хоозлыг бүдүмелди бир тоннаны үндүрер болза, ол 82,5 рубль төлевирге онаажыр. А бир эвес ол хемчээлди арттыр үндүрүп турары илерей берзе, төлевир 395 рубль болур. Ол төлевирнiң хемчээли даараазында үүлдерге дездараалаштыр мынды: хамыр-даш хүлү —165 болгаш 790, хөө—66 болгаш 116, окись углерода —1,09 болгаш 5,21, формальдегид —1099,99 болгаш 5266,61 рубль.

Шимчеп чоруур ыш-бус тарадыкчыларын база төлеп үнер. Чижээ, бир тонна дизель кывар чүүлү чарыгдаанда 6,83, этиллиг бензин кывысканы дээш 8,40 рубль төлээр. Ыш-бустуң хоразын эвээжедир дериг-хереселдер ажыглаанда, төлевирни 0,75 коэффициентиге кудуладыр.

Суг объектилеринче хоралыг бүдүмелдер киирген таварылгада төлевир мынчап дыка улуг. Доктааттынган норманың эң кылыкы хемчээли-биле бир тонна бүдүмелдерни сугже киир агысканы дээш 589,86 а ону эрткенде — 3121,11 рубль төлээр. Өске чүүлдерге хамаарыштыр дес-дараалаштыр мындыг: аммонийлиг азот —1135,36 болгаш 6007,55 рубль, соляркалыг үс дээш— 44350 болгаш 234670 рубль.

— Агаар-бойдусту хирлендиргени дээш төлевирни бистиң республикавыстың девискээринге чорударывыңның чуруму кандыг болурул?

— Совхозтардан, бүдүрүлгелерден, албан черлериннген, организациялардан, кооперативтерден болгаш өскедаа бойдус ажылдакчыларынан төлевирни оларның кымга-даа хамаарылгазын барымдаалавайн тыртар. Оон аңгыда бойдус бокталдырар, хирлендирер объектилерниң күрүнении-даа, хүүнүң өнчүзү-даа болуру хамаанчок, шимчеп чоруурун, азы чагыс черде турары база дөмей — хора чедирип турар болганда, албан төлеп үнер апаар. Безин чадаарда, бүдүрүлге артынчыларын кайы-бир черде шыгжаан, чыып турары дээш безин төлээр.

Бойдуска чедирген хора дээш төлевир ийи хевирлиг: хоралыг бүдүмелдерни докгааттынган хемчээлге чедир болгаш оон арттыр агаарже үндүргени, азы хем-сутларже агысканы дээш. Акша шилчилгезин организациялар квартал эгелээринiң мурнунда айның 20-ге чедир кылган турар ужурлуг. Бойдус ажыглакчылары төлевирни квартал санында чорудар.

— Тайылбырны кайы-бир бүдүрүлгенiң чижээнге айтып көрүнерем, Виктория Доржуевна.

— Кызылдың эът комбинадының ажыл-чорудулгазынга чижектен ап көрээли че. Эрткен чылын комбинат 1951 тонна хемүр орттеткен, атмосфераже 58,3 тонна хүл, азоттуң, күгүрнүң болгаш углеродтуң двуокизи дээр хоралыг бүдүмелдерни дес дараалаштыр 10,3 болгаш 14,0 база 248,2 тонназын үндүрген. Бо бүгү дээш комбинат 16,4 мүң рубль төлевирни киирер. Оон аңгыда ол эрткен чылын 78,2 тонна бензин орттедип чарыгдаан. Оон бойдуска чедирген хоразының өртээ 0,9 мүң рубль төлээр ышкажыл.

Ол-даа канчаар, комбинат хемче арыглаттынмаан сугну доктааттынган хемчээлден улгаттыр аксын турары дээш 700,8 мүң рубль төлээр. Бир эвес эът комбинады доп дораан арыглал тудугларын чаартып, бойдус камгалаарының хемчегларин албас болза, ол бойдус камгалалының фондузунче никитизи-биле 718,1 мүң рубльди шилчилер апаар.

— Бойдус ажыглалын чөпшээрел чокка, ооралчын чоруда бээр болза кандыгыл?

— Бо таварылгада кайы-бир организация бойдуска эвээш-даа когарал чедирип турар болза, чөпшээрел чокка хөделгени дээш төлевирни доктааттынган хемчээлден арттыр хоралыг бүдүмелдер таратканы дээш тыптар.

Үстүнде чижектерге үндезилээш, ажыл-агый чорудукчулары боттарынга хамаарыштыр дыка шыгыны түнелдерни баш удур алыр болза эки. Оон башка чежеда кызып ажыдап тургаш, аргажок черден сотка олурып болур-дур эвеспе.

Республика чазаның доктаалы организациялардан акша алырынче эвес бистиң тынар агаарлыыс, ижер суувус арыг, базар, кирер хову-шелдеривис, арга-эзимнеривис бокталбаан болдурунче угланган.

Олег ГАВРИЛОВ беседалашкан.

ИРАККА УДУР ХЕМЧЕГ

НЬЮ-ЙОРК. Ирактың девискээринде барык 20 хире «командылал болгаш башкарылга пунктуларының» даңзызын Американың Каттышкан Штаттарының президентизин Дж. Буш бадылаан. Ирак бир эвес бодунуң ядролуг технологиязын улуткаарындан ойталаар болза, ол пунктуларны америк шериг самолеттары бомбалаар апаар деп, америк президент мегдээн.

Иракка удур дайын эгелээр мурнунда АКШ-ка билдинмес турган ядролуг объектилерни америк шериг разведказы илереткенин Пентагонның албан-дужаалдыг кижилери «Нью-Йорк таймс» солунга дыннаткан. Ядролуг болгаш химиктиг чепсектерни будүреринге ажыглаар материалдарны Ирак амга чедир чажырып турар, ынчангаш ол складтарны узуткаар сорулганы америк шериг ужар түүлүнүң мурнунга салган деп солуунуң түүлүнде бижээн.

ЭЛЧИННИҢ САН-ХӨӨ БАЙДАЛЫ

ВАШИНГТОН. АКШ-тың Москвада элчиниинге Роберт Страусту АКШ-тың президентизи Дж. Буш чоокта чаа томуйлаан. «Эйкии гамп, Страусс. Хоор энд Филд» фирмага юридиктиг кады ажылдажылгадан ойталаанды дээш чаа элчин 1,4 миллион долларны алыр. АКШ-тың ССРЭ-ге элчиниинге Р. Страусту АКШ-тың сенады багуун, июль 16-да бадылаар бодап турар.

ЧАЗАК ДАШТЫННАРЫНЫҢ УЖУРАЖЫШКЫНЫ

ЛОНДОН. Великобританияның премьер-министри Дж. Мейджор эрткен воскресенье хүнүнде Канаданың чазак баштыны Брайн Малруниби-ле ужурашкан. Чедиг чурттарның удуртукчуларының экономиктиг чөвүлел хуралынга чугаалажып көөр айтырыгларга хамаарыштыр сумележилге ужуражышкын үезинде болган. ССРЭ-нин Президентизи М. С. Горбачев бо чылдың июль 16-да Лондонга чедип келирге, чедиг чурттарның удуртукчулары оон-биле ужуражыр болгаш Совет Эвилелинге дузаламчыны Барыып чүктүн берип болурунуң дугайында айтырыгны ол ужуражышкынның үезинде чугаалажып көөр деп турар. «Бодунуң саналдарын илерглээр эки арга Совет Эвилелиниң Президентизинге бар болур, ону эвилеп дыннаар болгаш хүндүлээр бисеп деп, Дж Мейджор чугаалаан.

РАМБУЙЕГЕ КЕЛГЕН

Рамбуйе (Ивелин департамент) АКШ-тың президентизи Дж Буш эрткен воскресенье хүнүнде Франциянын Рамбуйе хоорайынга чедип келген болгаш франпуз президент Франсуа Миттеран-биле ужурашкан. Экономика талазы-биле эң-не сайзырангай кэш чурттарның күрүне болгаш чазактар баштыннарының Лондонга чевүлел хуралының үезинде ССРЭ-нин Президентизи-биле ужуражышкынга хамаарыштыр ийи чурттарның туруштарын Дж. Буш болгаш Ф. Миттеран дүүштүрүп көргеп. Оон соолунде ийи чурттарның күрүне баштыннары парладга конференциязын эртиргеп болгаш Совет Эвилелиниң реформаларынга бүгү талазыг деткимчени көргүзери эргежок чугула деп медеглээн. Совет Эвилелинге хөй миллиард акша бээр дугайында чугаа чоруп турар эвес, а хамыктың мурнунда ССРЭ-ге техниктиг дузаламчыны бээр апаар деп. Ф. Миттеран чугаалаан. Ол дузаламчы совет экономиканы эде тургузарынга дет. кимчелиг болур ужурлуг. Ынчалзажок ССРЭ-нин экономиказын эде тургузары — ол дээрге, хамыктың мурнунда совет улустуң, ССРЭ. нин удуртулгазының херээдир деп, француз удуртукчу демдеглээн.

ЧЕПСЕКТИГ МЕСИЛДЕЖИШКИННЕР

БЕЛГРАД. Югославияның янзы-бүрү районнарынга чепсектиг месилдежишкиннер эрткен дыштанар хүннерде безин соксавайн келген. Национаддар аразының чөрүлдээлеринге үндезилээш, чепсектиг сегиржип алышкыннар Югославияда болуп турар. Сиңек хоорайдан дувуренчиг медээ келген: Кральевчанин болгаш Драготинцим деп чурттакчылыг черлерде полиция турушта. рынче эрткен воскресенье дүпезинде чепсектиг халдаашкыннар болган.

Танюг агентилелдин корреспондентизиниң дыннаткының ёзугаар алырга, Хорватиянын корум-чурум камгалаар чепсектиг күштерин автиллерил-биле боолаан. Югославиядын улусчу армиязының Ракек хоорайда боо-чепсек складынче база халдаашкын болган.

ТӨРӨӨН ЧУРТТУНГА КЕЛИР ДЭЭН

МАСЕРУ. Мурнуу-Африка Республиканың сураглыг херээжен ыраажызы Мариам Бакеба сөөк-язы илгай көөр чорукка удур демисселдиг 30 чыл дургузунда даштыкыга чурттавышаан, чорудуп келген. Мурнуу Американың сегглериниң хамаавты эгезин дээш демисселчи ам бодунуң төрөөн чурттувче ээп келир деп турар. «Сөөк-язы илгай көрүкчүлери мээң үнүмнү, ырыымны Мурнуу-Африка Республикага безин ам бооп тудуп шыдаастар» деп, М. Бакеба медеглээн.

ЧУГААЛАЖЫЫШКЫННАР ДООЗУЛГАН

ВАШИНГТОН. ССРЭ-ниң даштыкы херектер министри Александр Бессмертныхтың болгаш АКШ-тың күрүне секретары Джеймс Бейкерниң чугаалажыышкыынары эрткен четверг хүнүнде агелээн турган. Ол чугаалажыышкыннар воскресеньеде доозулган. Стратегтиг боочепсектерни кызырар талазы-биле совет-америк дугуржулганы чедип алырынга моондактыг айтырыгларны шиитпирлээриниге чугаала. жыышкыннарны колдуунга хамаарыштырган. Стратегтиг боо-чепсектерни кызырар талазы-биле керээге ат салырынче угланган улуг чедиишкин хандыртынган деп чугаалап болур мен. Бүгү кол айтырыгларны шиитпирлээрин чедип алдыыс деп, Дж. Бейкер медеглээн. Чүгле чагыс айтырыг доткан. Техниктиг ол айтырыгны шиитпирлээр талазы-биле ажылды ийи чурттарның эксперттери уламчылаар.

ЧИНГИНЕ СЕКРЕТАРЫНЫҢ ШИИТПИРИ

НЬЮ-ЙОРК. Лявалда байдалды өөренип көөр, ол чуртка тайбыцны хандырар сорулгалыг тускай төлээлекчилерни Бейрутче чоокку үеде чоруларын Каттышкан Нациялар Организациязының чингине секретары Хавьер Перес де Куэльяр шиитпирлээн.

ХҮН ТУТТУРУУШКУНУ МЕХИКО. Эрткен четверг хүнүнде бүдүн хүн туттуруушкуну Мексиканың делегем девискээринге болган. Хүн туттуруушкуну чурттүн найысылалынга барык 7 минута дургузунда үргүлчүлээн.

(СЭТА).

КОЙ ЭКРАНЫ

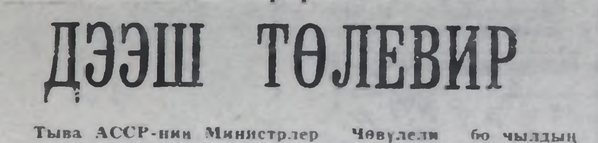

АЛДЫ АЙЛАРНЫҢ ТҮҢНЕЛИ-БИЛЕ КӨӨРГЕ

Бо чылдың 6 айларының иштинде республика девискээринге орук шимчээшкинiнiң байдалын өөренип көргеш, эрткен чылдаазынга бодаарга, элээн экижээн деп түнелди үндүрүп болур. Эрткен чылга дөмнээргe, озал-ондак болур чорук 12,8, амы-тыныңдан чарлыр чорук 6,9 хуу, кемдээшкинге таварышкан кижилер саны 20,8 хуу кызырылган.

Республикага озал-ондак болур чорукту Кызыл, Таңды, Тес-Хем, Эрзин, Улуг-Хем, Чөөн-Хемчик, Барыын-Хемчик, Бай-Тайга, Өвүр районнары кызырган. Үстүнде адаттынган районнар орукка озал-ондак болур чорукту 20-ден 45,5 хуу кызырган, Бии-Хем, Мөңгүн-Тайга, Тожу районнарда озал-ондак болдурбазының талазы-биле көргүзүлер эрткен чылдың дөмнээли-биле хевээр болуп артпышаан.

Республика девискээринге озал-ондакты болдурбазының талазы-биле хемчегларни иштики хереткер органнары чорудуп турза-даа, Кызыл хоорай, Сүт-Хөл, Каа-Хем районнар эки көргүзүглер чедип ап шыдаваан. Кызылда 12,5, Каа-Хемде 23,0, Сүт-Хөлде 75 хуу ол өскен.

Орукка озал-ондак болганының түнелинде кижилерниң амы-тынындан чарлыр чоруу Каа-Хем, Бии-Хем, Тес-Хем, Чөөн-Хемчик, Сүт-Хөл, Бай-Тайга, Өвүр районнарда эвээжеевээн. Эрзин, Тожу районнарда ол талазы-биле байдал эрткен чылдың дөмнээли-биле хевээр болуп артпышаан.

Кызыл хоорайга болгаш Кызыл, Таңды, Барыын-Хемчик районнарның чамдык чурттакчыларының өг-бүлелеринге озал-ондак улуг когаралдарны чедирген. Кызыл хоорайда өлүм-чидимге таварышкан өг-бүлелер — 40, а ол сан районнарда 20-ден 100 хуу чедир өскен. Ажыы-биле чугаалаарга, озал-ондакка таварышкан өг-бүде бүрүнү-биле чох болгулаан.

Озал-ондакка таварышкаш, бертик-межел болуп артар чоруктуң саны Бии-Хем, Таңды, Тес-Хем, Кызыл, Эрзин, Улуг-Хем Чөөн-Хемчик, Барыын-Хемчик, Бай-Тайга районнарда кызырылган. Ындыг чорук чүгле Өвүр районда эрткен чылдың дөмнээли-биле хевээр болуп артпышаан.

Бертик-межел болуп арткан кижилерниң саны Кызыл хоорайда 5, Каа-Хем, Сүт-Хөл, Мөңгүн-Тайга, Тожу районнарда 27,2-ден 100 хуу чедир өскен.

Орукка бүгү озал-ондактың 46-зы, азы 19,7 хуузу чолаачыларның арага ишкен чылдагаанындан болган. Тожу, Өвүр, Бии-Хем районнарда озал-ондак болдуушкуннарының көргүзүглери эзирик чолаачыларның бурузу-биле кудулавайн турар. Ол районнарда арага ишкеш, озал-ондак болдурган чолаачыларны хуу-биле алыр болза, 33,3-тен 75 хуу четкен.

Бүдүрүлгелерден «Тыва автотранс» каттыжышкынының орукка озал-ондак болдурбас талазы-биле көргүзүглери бигай болган. Бо чылын ол бүдүрүлгеге озал-ондак 125 хуу өскен. Бертик-межелге таварышкан кижилерниң саны 320 хуу өскен. Оон бир чылдагааны — транспортчуларның сагыга-чуруму батканында. Эзирик чолаачыларның бурузу-биле озал-ондак 15,3 хуу көвүдээн. Ылаңгыя Чадаананың автотранспорт будүрүлгезинде озал-ондак кылыр чорук көвүдээн. Бо үеним иштинде аңаа 5 орук озал-ондаа болган. Оон түнелинде 2 кижи өлген, 5 кижи балыгланган. Эрткен чылдың бо үезиг-биле дөмнээргe, ол будүрүлгеде болган озал-ондак бүгү көргүзүглер талазы-биле 100 хуу өскен.

Орукка озал-ондак болдурбазының талазы-биле пассежирлер АТБ-зинде, № 2 АТБ-де дүвүренчиг болуп артпышаан. Алды айның түнели-биле ол будүрүлгелерде озал-ондак ыш катап өскен.

Агроүлетпүр эвилелиниң шугумунда озал-ондак болур чорук бедик болуп артпышаан. 34 озал-ондак болган түнелинде 20 кижи өлген, 25 кижи бертинген. Эзирик чолаачылар 9 озал-ондакты болдурган. Агроүлетпүр эвилелинге чагыртып турар Сүт-Хөлде, Тес-Хемде, Чөөн-Хемчикте турар автобудүрүлге черлеринде озал-ондак 100 хуу өскен. 19 совхозака транспорт озал-ондаа болган. Ылаңгыя «Коммунизмниң херели», «Буреч», «Ленинчи орук», «Күш-ажылдың хостуу» совхозтарда озал-ондак 100 хуу өскен. Ол ажыл-агыйларны кичээнгейниң төвүнге алган турар ужурлуг.

Хуузунда транспорттуг кижилерниң бурузу-биле 47 орук-транспорт озал-ондаа болган. 11 кижи өлген, азы эрткен чылдаазындан 22,2 хуу көвүдээн. Бертик-межел болган кижилерниң саны—55. Эрткен чылдың бо үези-биле ол 22,3 хуу кызырылган. Хуузунда машинаазам эзирик башкарып чораан. 15 кижи озал-ондак болдурган, азы орукка болган бүгү озал-ондактың 31,9 хуузу.

Мотоцикл мунукчуларының бурузу-биле 42 озал-ондак болган. Түнелинде 6 кижи өлген, 42 кижи балыгланган. Когараан кижилер колдуунда аныяктар болуп турар.

Чадаг кижилерниң бурузу-биле 38 озал-ондак болган. Түнелинде 4 кижи өлген, 35 кижи балыгланган. Эзирик чораан чадаг кижилерниң бурузу-биле 5 таварыла болган, ону чадаг кижилерге хамаарыштыр алыр болза, 15,6 хуу, бертинери эрткен чылдың бо үези-биле деңнээргe, 24 хуу кызырылган.

Алды айның иштинде 25 мүң чурум үрээшкиннери болган. Транспортту эзирик башкарып чораан ийи мүң хире кижини туткан. 1991 чылдың июль 28-те Кызыл хоорайга чоруткан рейд үезинде транспортту эзирик башкарып чораан 29 кижини тутканын бүрүткээн.

Кудумчуларга болгаш оруктарга чораап, орук шимчээшкинiнiң дүрүмнерiн сагып чорудур болзунарза, силерниң кадыынарның үндезини ол болур.

Виктор ОЩЕПКОВ.
Тыва АССР-ниң ИХМ-ниң КАИ килдизиниң улуг инспектору, милицияның майору.

МЕГЕЛЭЭРЛЕР КӨВҮДЭЭР БООР

«Шын» солунуун 1939 чылдан бээр бижикчизи болгаш номчукчу, ам 74 харлай берген Дөгүүроол оглу Куулар Орус деп кырган мен.

Эрткен чылдан бээр Тывада тургустунуп турар чаа хүрээлерге билир шаам-биле башкылавыпшаан, лама-лап чоруп турар апарган хижи мен. Ол ажылче мени капчы лама Шымбай-оол ыдалаан. Мындыг янзылыг материалды ыяап-ла лама кижи биживес болза, хоржок хире боорга, лама чок шагда шору лама-ла кижи болгай мен деп бодааш, доңгуп бижидим. Солунга үндүрерин, үндүрбезин редакция билзин. Ындыг болза-даа үндүрери черле чугула деп бодаар мен.

1930 чылда-ла Тывага сарыг шажынны кадыг-дошкуну-биле хораашаан, оон школдарын, хүрээлерни, номсаннарын бүрүнү-биле чок мылып узуткаан. Моол, тибет үжүк-бижик өөренири база-ла оон-биле кады соксаан. Оон үжурунда 1922 чылдан бээр төрүттүнген тыва кижилер моол, тибет үжүк-бижик билир мен деэр болза, ол ынын эвес. Ону өөренип алыры амгы орус үжүк-бижиктен каш катап берге деп чугаалап болур. Ону очулдуруп өөренири база-ла амыр эвес. Ындыг болза-даа ховар таварылгада чүү-даа чүвени бот-өөредилге-биле өөренип ап-тар, харын-даа чаа эртемни ажыдып каар ийи-чангыс ааннын кижилер тургулаар. Ынлыг кижилерниң хиреэи билдингир болгай.

Сөөлгү үеде дыннап орарга, чер-черде моол, тибет үжүк-бижик билир мен. Ону кырган-ачамдан, кырган даайымдан, кымнар-кымнардан өөренип алган мен деп мегелеп, шо-төлге салып, менги, соодал санап, хүн, чүк көрүп орар, харын-даа чажыды-биле мегелеп ном номчуп, хүрүм кылып, сан салып, хамнар ышкаш, ол-бо кижилерге хөрүмнеп чоруп турар кижилер көвүдээн. Олар дээрге колдуунда-ла арагачылар, алыксак-чиксек кижилер болуп турар. Оларның ат-сывын адааш-даа чоор мен. Олар боттары миннии бээр чадавастар.

Амгы үеде, мен бодап орарымга, Тыванын кара чангыс арткан эртем-билигли ламаазы капчы лама Куулар Шымбай-оол мөңээн, оон оске кырган ламалар шуптузу-ла чөнээн, кыраан, хүнүн манап, хүүрээн даянып эгелээннер. Чаа өөренип эгелээн хуурактар эртем-билиг чедип ап, ажыглалга киргиже чедир бети-ле дээрге ам-даа беш чылдан ара чок хире-дир. Чүдүлге-сүзүк херээнге мынды үзүктелиишкинни ажыглап, моон сонгаар үстүнде адааным дег мегечилер улам-на баштарын корайтып эгелээри чайлаш чок хире-дир. Чон моон сеэмчиледир болуру чугула. Бо талазы-биле дараазында саналыкны, сүмемни номчукчуларга бердим: бирээде, кым-даа кижи хүн, чүк айтырып алырда, чаа туттунуп турар хүрээлер ажылдакчыларындан айтырып ап, оларга аар-саар чазаалдар-даа номчудуп ап болур. Оларда мээн тыва дылче очулдуруп кааным хүн, чүк. менги, соодал болгаш оондаа өске чүүлдер таблицазы бар. Ийиде, сеткил-сагыжынарга, дүш-түлүгерге сеэктиг, багай чүвелер кирбе, база-ла ол хүрээлернин бурган сагызынынга тейлеп ап, оон ажылдакчыларыңдан арга-сүмеден ап турунар.

Оон ынай чер-черден тыптып үнүп турар мегечилерни кижи-ле болган сойгадап шүүмүүленер. Ону тооп-херексенестерни чогуур адаан черлеринче медээлеп, ол медээлерни Тываның биитилели сайгарып көрүп, оларның билиин хынап, оон түннелдерин солуннарга чырыдып турар болза эки деп бодаар мен.

Чүүмбурай сындаанын ламазы **Орус КУУЛАР.**
Сүт-Хөл район.

Тываның Күрүне шаңналдарынга саналдарны деткип тур бис

АЛЫЗЫНДАН САЙГАРЫП КӨӨРГЕ...

Тыва Арат Республиканың тургустунганын чыл бүрү демдеглээри-биле Республика хүнүн доктаатка. Ол чорук барык беш чартык чыл иштинде орта маңдып чадап, дүвүрелди хайындырып турар эде тургустунуушкунунуң ачызында болганы чугаажок.

Ийет, байырлал таварыштыр тыпсыр аттар, шаңналдар ажыл-агый, культура тургузуушкунунуң адыр бүрүзүнде хөй. Чечен чогаал талазы-биле Тываның улустуң чогаалчызы, алдарлыг чогаалчызы дээр аттар-биле чергелештир Тываның Күрүне шаңналының лауреады деп ат база бар.

«Тываның улустуң чогаалчызы» деп ат дээш кандидатка Моигуш Борахоевич Кенин-Лопсан, «Тываның улустуң шүлүкчүзү» деп ат дээш кандидатка Юрий Шойдакович Кюнзегешти төлептинг деп бот хууда бүзүрел, оларны номчукчуларның сайгарылгазынга арттырдым. Ынчангаш саналынар чүл? Күрүне шаңналының лауреады деп ат дээш кандидатка Салим Сазыгович Сүрүң-оолду киирип, бо талазы-биле, биче-даа бол, сайгарылганы кылырын орадаштым.

Адаанам чогаалчы шүлүктер, баснялар, шүлүглелдер бижиринге тапчаараан, талантылыг чогаалчыларның бирээзи. Оон дыка хөй шүлүктери узун назылыг ырлар апарган. «Тракторжу», «Амыракка», «Сылдыс», «Халдып ор, чолаачы». «Ырла, Хемчиим!», болгаш өске-даа. «Шынзылганар хайырлаңар», «Канчаайн, дунмай» дээн ышкаш кожамыктарын Тываның кайы-даа булунгарында ырлажып турар. Олар 50-60 чылдарда-ла чакгыланып үнген. С. Сүрүңоол сөөлзүредир калбак (проза) чогаалынче шилчээн. «Ийи чагаа», «Дагын таныжылга» дээн ышкаш биче хемчээлдиг чечен чугаалар болгаш очерктерден эгелээш, «Озалаш хем», «Лейтенантының даалгазы», «Авазынга дангыракө», «Кымның оглуз?», «Өске кадай», «Кижиниң намдары», «Ак-Төш», «Ногаан ортулук», «Ак анай биле Арбай-оол» деп адагылаар тоожуларны, романнарны бижиглээн. Дыл эртемнериниң кандидазы, критик Антон Калзан (ол ам бистиң арабыста чок) «Өзүлдениң демдектери» деп литература-критиктиг 1991 чылда үнген чүүлдер чыындызында мынчаар бижээн: «Оны (Сүрүңоолду) амгы тыва прозаның «ховузунда» эң-не элбек дүжүт өстүрген чогаалчы деп санаар херек».

Ийет, чогаалдың янзы-янзы адырларынга С. Сүрүң-оолдуң үжен ажыг номнарны үндүргенин аңаа барымдаа болур. Алтай, татар, украин, хакас, якут, бурят чогаалчылардан эгелээш, орус, совет классиктер Александр Пушкинден Сергей Михалковка чедир, харын-даа кыдат чогаалчылар Лу Синь, Го Мо-жоиуң чамдык чогаалдарын очулдуруп, тыва номчукчуларга бараалгаткан. Очулдурган номнары база 20 четкен. Ылангыя Петр Ершовтуң «Мөгенниг аътчыгаш» деп шүлүктээн тоолун кайгамчык уран аргабиле очулдурганын номчукчулар билир. Ында харын тыва дыл база бир байлак дылдарның бирээзин-дир деп чүве база билдинип турар кылдыр очулдурган.

С. Сүрүң-оол мугур он чыл иштинде «Дамырак» деп адаар чечен чогаал каттыжышкынын удуртуп келген. Комбу Сайлыкмаа, Салчак Сарыг-оол, Мария Ооржак, Николай Куулар, Антон Чергжаа, Лидия Иргит-Ондар, Артык Ховалыг, Артур Хертек, Иван Херлии, Биче-оол Доюндуп, Моторк Тирчин болгаш оске-даа чогаал бижир талазы-биле чайгаар бүткен салым-чаяанныг аныяктар башкызындан дадылганы ап, үнүң хөңүткеннер. Оон үр чылдар иштинде Тывазының ном үндүрер черинге редакторлап, директорлап, 1964 чылдан эгелеп Тыва АССРнин Чогаалчылар эвилелиниң баштаар черинин харыысалгалыг секретарынга үзүктел чок ажылдап келгенинден кайыдаа салгалдың чогаалчыларынга арга-сүмезинга кадып чорааны чайлаш чок. С. Сүрүңоолга Тываның комсомол шаңналының лауреады деп атты он беш чыл бурунгаар, кымны-даа мурнай тывыскан. 1984 чылда аңаа «Тываның алдарлыг чогаалчызы» деп атты бергени— хөй чылдарда үре-түннелдиг, карак кызыл ажылдаанынга үнелел-дир.

Сөөлгү чылларда тыва литературада төнген үткалыг тоожулар, романнар чок. Аңгы-аңгы аттарлыг номнар кылдыр улашкаш турупкан. Оон үжурундан хаңы үнелел кылыры база бергеден турар дээрзинге чигзинмес иен. Демдеглеттинген бөлүмдээларга даянгаш, С. Сүрүң-оолдуң 1991 чылда чаартының пэрдаттынган «Ынакшыл-дыр» деп төнген үткалыг, долу тургузуглуг тоожузу дээш, ону Тываның Күрүне шаңналының лауреадының кандидаттарының шилиишкининче деткип үндүрүп-даа турарымның ужуру-даа ында.

Улуг хемчээлдиг, уран-чечен сөстүг тоожу 1960 чылларның ортаа үезинде-ле чырыкче үнген. Үндезин чок черге «национализчи чыт бар» деп шамнаткаш, оон чугула кезектери казыттының, үр үеде хорутгалга чыткан. Эде тургустунуушкунуңуң ачызында тоожуга чырык орук ажыттынып, чаа-чаа чаартылгаларлыг болуп, 1991 чылда катап парлаттынган. Тоожуда Хеймер-оолдуң адазы партия кежигүнү, кызыл партизан чораан Ооржак Калчан-оолдуң партия биледин, шаңналга алган ланчыызын хавырып, аптара-савазын үжеп, оон бодун барымдаа чок черден тудуп хорутдааны суурга болгаш оортан дашкаар черлерге коргунчуг дүвүрел болган. Хеймер-оолдун ынак дээйи, секретары Хүлер-оол Салчак Канчыырович ону хостаар деп кызытташ, күш четпес. Харын-даа ол үеде ынчаг янзылыг болуп турган хай-халаптан дендин каразын, бодун оваарымчалыг ап, оон төнчүзү чедип келир деп үүвеге идегелиг оскунмайн турган. Эктинде погонныг, бөрүүде сыңдыс кадаан, шеригжиттен идик-хептиг, эрге-дужаал, акша-төгерик сүрген кижилерниң эмин эрттир калчаарап турган үези ол-дур эвеспе. Шеригден халашкаш, дүваалга ёзугаар Тывага келгеш, күрүненің айыыл чок черинге ажылдап турган Николай Иванович Шәробаро баштайгы удаада ол херекке дорт киржип, бодунуп хүлээлгезин күүседип турган. Лейтенант эргелиг ажылдакчы районнар үнүп чоруп турган, херектиң айыылдыын билгеш, орта удур демисежип эгелээр. Демиселдиң түннелинде намдан үндүрткеш, ажылындан дүжүртүр. Чеди класс дооскан кижизидикчи башкы Ооржак Хеймер-оол адазының тудуп хорутдатырганынга хомудап сарыглаш, улуг будулгаазынарга таваржып, көңгүс өске кижи апаар. Харындаа адазын тудуп аппарган кижилерниң бирээзи кадайының акызы деп билип турар. Ынчангаш кадайын дорамчылап падынга киирер. Мария Ивановна корткаш, арга чадаарда дезиптер. Ажылындан үндүрткен Н. Шаробаро дунмаларынче бижээн делгерең чагаазынга кем чок кижилерни тудуп хорутдаар чорук чүгле Тывада эвес, а орус, украин, грузин болгаш өске-даа девискээрлерде бар, хөй-дүр деп каан болган. Ынакшыл күштүг. Ынак кадайы болгаш оглу дээш сүржүп турган Хеймерек чөгел төнгеш, хойнунда илдиккен чүве бар, көре бээрге —шагда-ла почтачының бергени чагаа. Номчуптарга бүгү чүве билдинген. Харын-даа төп черде онза комиссия тургустунган, ол удавас Тывага чеде бээрин айыткан. Хай-халаптыг амыдыралга таварышкан кижилерниң эрткен үе-чадазын чогаалчы ынчаар бижээн.

Украин иелит, дайынга чок болган орус адалыг, училище дооскан кыстың тыва оолга ынакшаан, өгленип, оолдуг болганы база авазынче, чартык өскүс дукмаларынче акша-төгерик, белек-селек чорудуп турганы оон ээлдек, бөдүүн, дузаргак бүдүжүнге хамааржыр. С. Сүрүң-оолду амыдыралда чидиг болгаш чөрүлдээлиг чүүлдерге ынак, сонуургалдыг чогаалчы деп билир бис. Шынап-ла, «Ынакшыл-дыр» деп тоожуда ол долузу-биле илереттинген. Национал медеректиң чамдык бүдүүлүк чорууның ынакшылта халалыг, доктаргыы Хеймеректиң иези Чаш-Уругнун болгаш ону долгандыр хүрээлеп турар кижилерниң аажы-чаң, арын-нүүр, бүдүш-хевирлери-биле чедимчелиг бадыткаттынган.

Кандыг-даа бергелер турза, ханы ынакшыл ону тиилеп шыдаар деп чүве номчукчуга адак соонда бүдүү. тывызыксыг билдинер. Критик Антон Калзан тоожунуң баштайгы үндүрүлгезинге үнелел берген дээрзин немеп каары артык эвес. Чаартынган тоожу чалгынналган куш оглу-биле дамей Тываның ол-бо булунарынче кылыйткылап, амгыдаа, келир-даа салгалдың аныяктарына эки салдарны чедирер, өөредиг болур дээрзинге бүзүрээр мен. Ынчангаш Тываның Күрүне шаңналының лауреадының кандидадынга деткип турар ужурум ында.

Борис ЧЮДЮК.

АҢАА ТӨЛЕПТИГ

Тываның Күрүне шаңналдарын бо чылын Тывага улусчу революциянын 70 чыл оюн байырлап турда, тыпсыр дугайында медээ республикавыстың амыдыралында онзагай чүүл болуп турар.

Ук шиитпирин, мен бодаарымга, кончуг кыска үе артканда, орайтады чарлап үндүргенни хараадавчыг. Ону чыл эгезинде-ле чарлаан болза, коллективтер, организациялар болгаш уран чүүлдүң кижилеря таваар, бодамчалыг, боттарының араазындан бүзулуг шилиттинген чогаалдарны, ажылдарны, авторларны депшидип, шилип саналдаар турган боор. Чүге дээрге ам кандыг-дыр: бүү-даа кайы-бир ажылды, кайы-бир авторну коллективтер, организациялар адап эгелей берген. А оон-даа төлептинг кордакчыларны өскелер база адап, депшидип, ол кандыг чогаадыкчы чедиишкиннербиле өскелерден ылгалып турарын бадыткайдаа берип болгайлар. Чижээлээрге, Чогаалчылар эвилели бодунуп кандидатураын Күрүне шаңналының дугайында дыннадыг үнтенде, барык дораан адап каапкан болгай. Хуумда ук кандидатты, Салим Сазыгович Сүрүң-оолду мен шуут-ла чөпсүнүп деткиир мен. Чүге дээрге мен бодум оон ажылыжының, чогаалдарының дугайында критик Антон Кавзевич Калзанның «Өзүлдениң демдектери» деп номунда бижин турары дег, ынчаар бодап чораан мен... Ынчалзадаа бөлүмнер, организациялар, чогаалчылар кайы-бир, оон өске-даа кандидатураны чүге адай берип болбас деп кылдыр база бодаттына бээрдир.

Ам чогаадыкчы коллектив бүрүзүнде кымны депшидерин чугаалажып, маргыжып, үргүлгайынып-ла эгелээн болбайн аан. Оон иштинде хөгжүмшин театрында база-ла ындыг боор. Мен оларның чугаа-домаан дыннаан эвес, билир эвес мен. Олар та кымны, та кайы шиитпи адагылап, депшидиксеп турар чүве. А мен чүгле бодумнуң хуумда көрүкчү күзел бодалымны илереп көрейн. Мээң бо бодалым театрның чамдык артистериниң болгаш бүгү Тываның чонунуң үзел-бодаадары-биле дүжүү бээр таланар бар апарза, мен аңаа өөрүүр ийик мен.

Ам саналымче дорт-ла киириптейн. Театрда шаңналче депшидип болгу дег, эки шиилер болгаш янзы-бүрү шиилерге ажок чедишкинниг ойнап чоруур талантылыг артистер эвээш эвезин билир бис. Ынчалза-даа мен хуумда, тыва театрның классиказы апарган «Хайыраан боттуу» адавайн чыткаш, драматург Виктор Шогжапович Көк-оолду адавайн чыткаш, кайы-ла бир чаа шиини азы кайы-бир чаа драматургту адай бээр болзувусса, ол ылангыя театрның кол үнелекчилери болгаш аарыкчылары — тыва көрүкчүлериниң сеткил-бодаадарынга арай хажагай-даа апаары чадавас.

Ынчангаш мен Тываның Күрүне шаңналының эң баштайгы лауреады Виктор Көк-оолдуң «Хайыраан бог» деп трагедиязын (Максим Муизуктун) баштайгы болгаш сөөлгү тургусканы-биле саналдап киирер деп бодалдыг мен. Чүге дээрге бо шиин болза, бодувустуң национал дылдомаавыстың, аас чогаалывыстың, уран культуравыстың, аажы-чаң, сзулаал-сүзүглелиивистиң үндезин хевирлерин сиирип, кадагалап чоруур болгаш оон-биле тыва чонуң сөөлгү бүгү салгалдарын таныштырып, кижизидип чоруур ындыг үжүр-утказыг шиивистир. А бо трагедиянын көргүзүглерии театрның бүгү салгалдарының артистери боттарының артисчи арга-мергежилдерин шенетилеп, уран талантыларын ажыдып, байыдып келген болгай. А бир эвес, бо шиинге ойнап чораан кайы-бир артисти шак ол бедик шаңналга депшидер үжүр таварышса, бо трагедияның баштайгы көргүзүглеринден амгы көргүзүглеринге чедир Салбакайның ролюнга чедир ойнап келген болгаш ам-даа улус чонну магададып-таалалып ойнавышаан чоруур хөөчүн артизивисти РСФСР-нин алдарлыг артизи Екатерина Седип-ооловна Кенденбильди депшитсе, ол кончуг чүүлдүг боор деп бодаар мен.

Чыргал СЕРЕН-ООЛ.

МЕН БАЗА ДЕТКИДИМ

Чогаалчыларның иштинден ийи кижини Күрүне шаңналының ийип үндүрген: Тываның хөөчүн чогаалчызы, ССРЭ-нин Чогаалчылар эвилелиниң кежигүнү, Тыва АССР-нин алдарлыг чогаалчызы хүндүлүг аттың эдилекчизи, Тываның комсомол шаңналының лауреады Салим Сүрүң-оолду 1984 чылда үнген «Ак-Төш» база 1986 чылда үнген, сөөлгү шилиттинген чогаалдар номунда кирген «Ынакшыл-дыр» деп тоожулары дээш киирген. А ургларга дөрт номнарның («Дамдыг», «Хүннээрек», «Соок докар бе?», «Анайларым») автору Чооду Кара-Күскени 1987 чылдан бээр уламчылап келген «Амыдыралдың арыннары» деп публицистиг очериги дээш киирген.

«Амыдыралдың арыннары»— хевириниң-даа, үениң чүгүлү айтырыгларын көдүргенинин-даа, дыл-домаанын-даа талазы-биле онзагай чогаалдарның бирээзин. Авторну бо публицистика дээш кииргени черле чөп. Чүге дээрге амыдыралдың янзы-бүрү арыннарын көргүскен бо очеркти чонуң чүү хире деткээнин парлаалгадэн, радио болгаш телевидениеден көргөн бис. Аңаа хамаарышкан, ылаңгыя бойдус камгалалының, чернин кежиин камныг ажыглаарының, чонунуң эрге-ажылынын дугайында айтырыглар кижи бүрүзүнүң сеткил-сагыжын дүвүреткен. Ынчангаш чүгле редакцияларга эвес, а партия, совет, Агроүлетпүр эвилели, иштики херектер болгаш өске-даа органнарга келген дыннадыглар, бижиктер база хөй болган. Чонунуң ол хире деткимчезин ап турар Чооду Кара-Күскени Күрүне шаңналынче саналдааны черле чөп.

Бопуймаа ДИРЧИН.
Тыва АССР-ниң культуразының алдарлыг ажылдакчызы.

КАМНЫГ БОЛУРГА...

Мөңгүн-Тайга районнуң «Мөгеп-Бүрен» совхозунуң 3 дугаарлыг хойжу бригадазының девискээринде Ортаа-Шегетей деп кашпал хем агып чыдар. Ол хеминиң дал ортузунда узуну бир километр чартык, доозазы километр хире хөл бар. Шаг-шагдан бээр ол хөлге балык деп чүве туруп көрбээн.

1987 чылда Хүлер-оол Херлиевич Иргит болгаш Хүлбус-оол Ымыевич Иргит олар араазында дугуржуп чугаалышкаш, Балыктыг Тоолайты деп хемден муң ажыг балык шүүреп алган, машина-биле сөөртүп кээп, үстүнде айыткан хөлче салган.

Оон түннели кандыг болганыл? 1988 чылда ол хөл кавызынга чайлап орган малчыннар ында бичии-бичии докпак байланнарның көстүп кээп, көвүдеп эгелээнин эскергеннер. Ам ол балыктар өзүп көвүдээн. Ылангыя бо чылдың май айда хөлдүн адаа, үстүнүн дожу эрип турда, хеминиң хөлче кижи болгаш оон үндүр аккан өөштеринче шуургуп үнүп турган балык кара шаар турган. Ам ол балыктарны малчыннар тудуп чиң эгелей берген. Эң улугларының узуну 35-40 сантиметр чедип турар.

Ол чоок-кавының чурттакчылары бойдузунга дыкз камныг. Ынчангаш Ортаа-Шегетейниң эриктеринде, дуруларга, шюрааннарга те-чүнманы, ирбиш-дырбактыгны болгаш өске-даа ховар аннарны бо-ла көрүп болур. Бойдуска камныг болурга мыйдыг-дыр.

Успун-Доржу ИРГИТ.

Бүдүрүлгелер болгаш организациялар, кооперативтер болгаш биче бүдүрүлгелер удуртукчуларынын кичээнгейинге

БРОКЕР КОНТОРАЛАРЫНЫН ТУРГУСТУНУП ЭГЕЛЭЭНИНИН ДУГАЙЫН

«БАЙКАЛ БИРЖА» АКЦИОНЕР НИИТИЛЕЛИНИҢ ТЫВА САЛБЫРЫ ДЫННАДЫП ТУР

«Байкал биржа» АНК-зынын Тыва салбырының брокер конторазы — ол лээрге бодунуң өмүнээзинден болгаш биржада бүдүрүлгелернин, организациняларның даалгазы-биле ажылдап турар, юридиктиг албан черинин статузун эдилээп коммерциялыг бүдүрүлге-дир.

«Байкал биржа» АНК-зынын Тыва салбыры биче бүдүрүлге хевирлиг брокер конторазын тургузарынга эргежок чугула документациялыг болгаш оон-биле: брокер турар орансаваны арендалаары, регистрациялаары, агар сан ажыдары-биле, а ол ышкаш херек апарганда брокерлер шилип алыры-биле холбашкан чыгдалдарны болунга алырынга белен. Ындыг таварылгада бодунуң чепшээрежилгезин, брокерлернин санынга кирер кижилернин ланзызын, оларның паспорттарында бижилгелерни, брокер конторазының адын бижимел-биле дамчыдар.

«БАЙКАЛ БИРЖА» АКЦИОНЕР НИИТИЛЕЛИНИҢ ТЫВА САЛБЫРЫ БАРААННАРНЫ САПГАРАРЫНГА БОЛГАШ САЛЫП АЛЫРЫНГА ЧАГЫГЛАРНЫ ХҮЛЭЭП АП ТУРАР

Садып алыкчыларга дараазында биржа барааннарын үмелеп турар:
тудуг болгаш кааскалга материалдары;
сантехниктиг дериглер;
металлдан кылыглар;
автотранспорт техникази болгаш аңаа артык кезектер;
медицина дериг-хереклерлерни болгаш эм үнүштер;
аъш-чем продуктуларының, культура-амыдырал хандырылгазының барааннарының чамдык хевирлери.

Биржа саарылгазынга киржип тургаш, бараанны эң ажыктыы-биле садып-даа, садып ап-даа азы солчуп-даа, Россияда болгаш чуртта негелдехереглелдерниң байдалының лугайында информацияны ап болур силер.

Биржаның ачы-дузазын ажыглаңар!

«Байкал биржа» акционер ниитилели-биле чүгле кады ажылдап тургаш, коммерция талазы-биле ажылгыртывынгыр чоруунарны бүрүнү-биле көргүзүп, бодунар баш миннир кижи болуп шыдаар силер. Садыг ажылы чорудар талазы-биле арга-дуржулгалыг азы ол талазы-биле арга-дуржулгалыг болурун күзеп чоруур кижилерниң садыглажышкынга киржип эгелээр черлери — Бурят, Тыва, Якут республикалар, Иркутск, Чита болгаш Кемерово областар ол-дур.

Байкал биржазы Россиянын бараан-чыг эт биржазы-биле кады ажылдажылганы ажыдып алган, ук биржа 4 млрд. рубльге бараан рыноктуг. Олче далажынар.

«Байкал биржада» брокерниң ажылдаар черинин өртээ—чуртта эң чиик—чүгле 5 млн рубль.

Боттарынарның брокер контораларынарны ажыдып алырынче далажынар.

Бодунуң хууда ажылы —ол дээрге чараш, үеге дүүшкен болгаш орулгалыг болур үүле-дир.

Байкал биржазы — ССРЭ-нин Азия кезээнде эң улуг биржа — силерниң коммерциялыг чедиишкиннерлиг болурунарга ол бүзүрээр-даа!

«БАЙКАЛ БИРЖА» АКЦИОНЕР НИИТИЛЕЛИНИҢ ТЫВА САЛБЫРЫ.

АДРЕЗИ: КЫЗЫЛ ХООРАЙ, ЛЕНИН КУДУМЧУЗУ, 32 (РЕСКОМ БАЖЫНЫНДА). ТЕЛЕФОННАРЫ: 3-04-02, 3-67-14, 3-00-14.

ЧАРЛАЛДАР БЮРОЗУ

ТВ Теледениение

ИЮЛЬ 16
БИРГИ ПРОГРАММА
МОСКВАДАН

6.30 «Эртен». 9.00 «Николас Никльби». Алды сериялыг уран-чечен телефильмнин баштайгы көргүзүү. 1-ги, 2-ги сериялары. 10.45 Мультфильм. 11.00 Уругларга дамчыдылга. (немец дыл кичээли). 12.00 ТМА. 12.15 «Салдынмайн бар...» 13.15—13.30 Чугула репортаж.

• • •

14.30 Телемикст. 15.15 «Амыдыралдың өөрүшкүзүү». Алды сериялыг уран-чечен телефильм. 6-гы сериязы. 16.20 «Сонуургактарга». «Кичээнгейлер: тыртыпсыыш-ка». 16.35 «Салгал чокка». Телефильм.

• • •

Тес-Хем районнуң Самагалдай ортумак школазының 1981 чылдың июль 19-та эртенгинин 10 шакта ол школага келирин чалап турар.

• • •

Кооператив училищезин дооскан дугайында 1991 чылдың июнь 27-де Д. С. Бузураштың адынга тывыскан № 347249 диплом читкенин барымдаалаш, ону күш чок деп саналр.

КИНО

ИЮЛЬ 16-ДА

«НАЙЫРАЛ»: «Эте и Али» (ГДР) 9.20, 11.00, 12.40, 14.20; 16.00, 17.40, 19.20 (узаткан) шактарда.

«ПИОНЕР»: «Фантазёры» 9.00, 12.20. «Волчонок среди людей» 10.30, 13.50. «Любовь с привилегиями» 15.40, 20.10. «Контакт» 18.20 шактарда.

«КАА-ХЕМ»: «Генералы песчаных карьеров» 13.30, 15.30, 17.30, 19.30, (узаткан) шактарда.

«ВОСТОК»: «Знакомство» (2 сериялыг) 14.00, 16.30, 19.00 шактарда.

17.15 Чемпионнар-биле кады. 17.30 Уругларнын музыка клуву. 18.15 Мультфильм. 18.30 ТМА. 18.45 Бистин садыыс. 19.15 Рыноктун хөөлүзүнүн бүзүгаар. 19.45 Ю. Мазурок ырлаар. 20.05 «Николас Никльби». Алды сериялыг уран-чечен телефильмнин баштайгы көргүзүү. 2-ги сериязы. 21.00 Ye. 21.40 Чугула репортаж. 21.55 Орус романстар. 22.55 Улуглаага мультфильмнер. 23.15 «Музыка медээзи». 00.05 ТМА. 00.25 «Орбитага болгаш оон соонда». Барымзаалыг фильмнерниң баштайгы көргүзүү. 1-ги, 2-ги сериялары. 01.20 — 03.05 «Николас Никльби». Алды сериялыг уран-чечен телефильмнин баштайгы көргүзүү. 1-ги, 2-ги сериялары.

ИЙИГИ ПРОГРАММА
МОСКВАДАН

8.00 Эртенги гимнастика. 8.20 Мергежилгеге артистин ыыда Н. Подгорный. 9.25 «Камгалал бижик». 9.55 Ритмиг гимнастика. 10.25 «Балык тудар үе». Уран-чечен телефильм. 1-ги сериязы. 11.30 — 13.30 Россия ТВ-зинин программазы. 13.30 Уругларга фильм. 14.25 Б. Лавреневтин чогаадыкчы ажылынын дугайында арыннар. 15.05 —15.35 Музыкалыг программа.

• • •

17.00—18.45 Россия ТВ-зинин программазы. 18.45 Мультфильм. 19.00 Телерадиоконкурстуң лауреады С. Горшуков ырлаар. 19.10 Сталинград тулчуушкунунуң төөгүзүнүң шала билдинмес арынын дугайында. 20.00 Медээлер. 20.15 «Тэмчыктыг удуңар, чаштар!»

КЫЗЫЛДАН

20.30 «Экивенер!» Информастыг программа. 21.00 Медээлер. 21.10 Тыва АССР-ниң Күртелерлидозуунун симфоникчиг оркестрининң концерти.

МОСКВАДАН

22.30—01.15 Россия ТВ-зинин программазы. 23.00 Медээлер. 23.15—01.20 «Бешки дуглй».

ҮШКҮ ПРОГРАММА
МОСКВАДАН

20.30 Р. Штраус. «Метаморфозалар». 21.00—21.40. Ye.

ӨӨРЕНИРИН КҮЗЭЭННЕРГЕ

Тыва АССР-ниң «Россвязьинформ» харылзаа болгаш информатика күрүне будурүлгези Новосибирскиниң болгаш Улан-Удэниң харылзаа электротехникумнарынга киирерин күзээннерни хүлээп алырын чарлап турар.

Новосибирск техникумунга өөренир тускай эртемнери: автоматтың электрохарылзаа, хөй каналдыг электрохарылзаа, радио харылзаазы болгаш радиодамчыдылгазы, телеграф харылзаазы болгаш медээлер дамчыдары, ортумак школаның баазазынга хүндүскү өөредилге.

Новосибирскиниң харылзаа техникумунга өөренирин күзээнерни бо чылдың августа 5-тен 31-ге чедир аңаа белетнел күрүүнче өөредин чоруур оон сөөлүнде киреринин шылгалдаларын дужаар. Документилерни айтыр. 3х4 хемчээлдиг 6 фото-чуруктар, күш-ажыл дептеэзинден үшта бижиглге. № 086/У майык ёзугаар эмчи шынзылгазы, өөредип чоруур дугайында бижик.

Документилерни параазында адрести ёзугаар чорузар: 667000, Кызыл хоорай, Тыва АССР-ниң «Россвязьинформ» харылзаа болгаш информатиканың күрүне будурүлгези, кадрлар киллизи, телефоннары 2-48-12, 2-23-90.

Кызыл хоорай, Красноармейская, 100 Индекс 54241.

Редактор
В. Ф. ЧАДАМБА

ТЕЛЕФОННАРЫ: ◆ редактор —3-43-34; ◆ орлакчызы — 3-33-91; ◆ приемная — 3-34-26; ◆ харыысалгалыг секретарь — 3-34-92; ◆ орлакчылары — 3-45-93. Киликтер ◆ партяжи-организастыг болгаш идеология — 3-36-82; 3-36-25 ◆ советтер ажылынын 3-34-17 3-34-98 ◆ үлетпүр — 3-34-49, 3-35-73 ◆ көдээ ажыл-агый — 3-41-16, ◆ культура — 3-39-15; 3-37-11; социал айтырыглар — 3-34-57; репортерлар бөлүү — 3-41-23. ◆ чагаа кылдазы—3-39-03; ◆ очулга—3-34-39. 3-34-93; ◆ корректорлар — 3-34-19. ◆ үндүрүкчүлер — 2-27-41; ◆ солун келбейн бергенде — 2-32-75; ◆ бухгалтерия — 3-43-41.

Солун ятырын среда четверг, пятница, суббота хүнүнде үнер. Чылда 260 катап үнер. Хемчээли 2 парлалга амазы.
Тираж 27007 ук.

Тыва АССР-ниң Ноо үндүрер дер. полиграфия болгаш оон садыынын тереттерниң талазы биле күрүне комитединиң типографиязы. Кызыл, Шетпиктиң болгаш Кравченко кудумчузу, бажың № 1.

Чагыг № 111

Тувинская республиканская БИБЛИОТЕКА им. А. С. Пушкина

Бүгү чурттарның пролетарийлери, каттыжыңар!

1925 УЫЛДА ҮНДЕЗИЛЕТТИНГЕН

ШЫН

РСФСР-нин Компартиязының Тыва рескомунуң, Тыва АССР-нин Дээди Советиниң болгаш Министрлер Чөвүлелиниң органы

1991 чыл
июль
17
среда
№ 121 (14621)

(Чагыдар ортээ 6 көп).
Садар ортээ 20 көп.

ДҮҮН

АГИТБРИГАДАЛАР КӨРҮЛДЕЗИ

Республиканың агитбригадаларының көрүлдези Бай-Тайга районнуң Шивилиг аржаанының чанында болуп эрткен. Анаа 11 агитбригада киришкен. Барыын-Хемчик, Улуг-Хем, Тожу районнарның болгаш Кызыл хоорайның агитбригадалары киришпээн. Ийи хонук дургузунда болган культура ажылдакчыларының ол чыжын чоок-кавы суурларның чурттакчылары болгаш аржааңга дыштанып келген кижилер улуг сонуургал-биле көрген.

Жюри кежигүннери аңгы-аңгы районнарның хоочун культура ажылдакчылары болган. Оларның аразында Лаа Донгак (Өвүр), Геннадий Столбовский (Таңды), Кирилл Ооржак (Сүт-Хөл), Баку Сендажы (Бай-Тайга) болгаш өскелер-даа. Республиканың Улусчу чогаадылга төвүнүң килдис эргелекчизи Сергей Баир удуртkан жюри тыва улустуң чаагай чанчылдарынга тураскааткан кежээни организастыг эрттиргени дээш бирги черни Мөңгүн-Тайга районнуң «Меңги чечээ» агитбригадага (удуртукчузу Лариса Кара-Сал) тывыскан. Бирги чергенин диплому болгаш 2 мун рубль өртектиг япон хөгжүм херексели-биле шаңнаткан. Тывага улусчу революциянның 70 чылынга тураскааткан көргүзүү дээш Бай-Тайга болгаш Бии-Хем районнарның агитбригадалары ийиги черни деңге үлешкен. Үшкү черни Өвүр биле Таңды районнарның төлээлекчилери алган.

Ол ышкаш «Эң эки агитбригада методизи» дээш конкурска бирги черни Лариса Кара-Сал (Мөңгүн-Тайга), ийиги черни Наталья Шоглу (Каа-Хем), үшкү черни Кирилл Ооржак, Геннадий Столбовский (Таңды) алган. Дипломнарны болгаш шаңналдарны Тыва АССР-нин культура министри Чылгычы Ондар тывыскан. Агитбригадаларның бот-тывынгыр артистери дүүн Кызыл-Дагда хүрээге барган. Ол ышкаш бай-тайгажыларның эрттиргени найырал кежээзинге киришкен.

Россия Совет Федеративтиг Социалистиг Республиканың Президентизиниң № 1 Чарлыы

РСФСР-ГЕ ӨӨРЕДИЛГЕНИ ХӨГЖҮДЕР ТАЛАЗЫ-БИЛЕ ЭҢ ЧУГУЛА СОРУЛГАЛАР

Россиянын угаан-бодал, культура болгаш экономика талазы-биле шыдал-күүзүн хөгжүдеринге өөредилгенин кедергей улуг ужур-дузалын барымдаалап, өөредилге адырынын бирги чергелиг болурун хандырарыбиле **доктаадырым болза:**

I. РСФСР-нин чазаа:

1) РСФСР-ге өөредилгени хөгжүдериниң күрүне программазын 1991 чылдын төнчүзүнге чедир ажылдап кылыр болгаш РСФСР-нин Дээди Советинге бадылады-биле киирер, программага өөредилгени хөгжүдеринин фондуларын тургузарын, күрүнеге хамаарышпас өөредилге албан черлериге деткимче көргүзерин айытkан турар ужурлут;

2) РСФСР-ге күүсекчи эрге-чагыргазынын структуразын ажылдап кылып база РСФСР-нин күрүне башкарылгазынын органнарын тургузуп турар үеде өөредилгенин болгаш эртемнин күрүне эргелелинин органнарын РСФСР-нин Президентизинге шуут дөрт чагырткан турарын айтыр;

3) 1991 чылдың II чартыында РСФСР-нин онза бюджедин тургузуп тура, өөредилге албан черлериниң ажыл төлевирин бедиткенин барымдаалап, өөредилге адырынга эргежок чугула акша-хөрениңгини тускайлап үндүрерин, өртектериң өскени-биле холбаштыр өөреникчилериниң, кижизиттирикчилериниң болгаш студентилериниң чеменирине база оларны хандырарының өске-даа хевирлеринге немелде чарыгдалдарны айыткан турар ужурлуг;

4) өөредилге системазының албан черлерин, бүдүрүлгелерин болгаш организацияларын үндүрүглериниң чыылдаларынын база каайлыларынын бүгү хевирлеринден хостаарының болгаш ол акша-хөреңгини өөредилге албан черлерининң эртем болгаш өөредилге ажыл-чорудулгазын хөгжүдеринче, оларның материал-техниктиг база социал баазазын быжыглаарынче чорударының талазы-биле саналдарны РСФСР-нин Дээди Советинге киирер;

5) РСФСР-нин хоойлударынга дүүштүр кандыг-даа хевирлиг өнчүлүг бүдүрүлгелерниң, организацияларның, албан черлериниң өөредилгени хөгжүдеринче чорудуп турар акша-хөреңгилеринге хамаарыштыр үндүрүглер талазы-биле чиигелделерни доктаадыр;

6) өөредилге адырынын күрүнеден социал камгалалын хандырары-биле:

«Россияның уруглары» деп комплекстиг программаны ажылдап кылыр болгаш оон күүселдезин хандырар;

өөредилге албан черлериниң янзы-бүрү хевирлеринге таарыштыр бир өөреникчини, кижизиттирикчини, студентини өөредиринге база ажаап-тежээринге күрүнеин магадылаары нормативтиринга комплекизин ажылдап кылыр болгаш херек кырында киирер; акшанын үне чокталганын барымдаалап, ук нормативтерни өй-ойлеп таарыштыр эде көрүп турарын боттандырар;

өөредилге албан черлерин материал-техниктиг курлавырлар-биле күрүнеинин талазындан мурнады хандырарын айтыр, бирги ээлчегде, оскүс уругларга, ада-иезинин хайгааралы чок арткан уругларга, инвалид уругларга база өзүлдези шын эвес болган уругларга хамаарыштыр ону боттандырар;

7) өөредилге системазының капитал тудуунун бүгү объектилерин, оон иштинде чурттаар бажыннар болгаш общежитиелер тударын күрүне чагыынга киирерин хандырар;

8) өөредилге системазының албан черлерин тударыга, септеэринге база ажыглаарынга херек материал-техниктиг курлавырларны бирги ээлчегде үндүрүп бээр;

9) өөредилге, тодарадылга кылыр база өөредилге-методиктиг литератураны чогуур хемчээлдерге чедир үндүрерин хандырар, анаа чогуур курлавырларны болгаш полиграфия баазазын тускайлаарын айтыр;

10) «Российский учительский вестник» деп солунну база «Российское образование» деп сеткүүлүг үндүрүп эгелээр;

11) өөреникчилерни болгаш студентилерин күрүнеин талазындан деткиириниң системазын ажылдап кылыр, оларның социал камгалалынга ажыглаар чаагыс аай фондуларны өөредилге черлериниң боттарынга тургузар.

II. 1992 чылдың январь 1-ден эгелээш, өөредилге системазының ажылдакчыларының ажыл төлевирин бедидерин боттандырар.

Ортумак ставкаларның болгаш албан-дужаал шалыннарының хемчээлин дараазында деннелдерге чедирер:

дээди өөредилге черлериниң профессор-башкы составынга—РСФСР-нин үлетпүрүнде ортумак ажыл төлевириниң деннелиин ийи катап ажып турар кылдыр;

башкыларга болгаш педагогиктиг өске-даа ажылдакчыларга — РСФСР-нин үлетпүрүнде ажыл төлевириниң ортумак деннелинден эвээш эвес кылдыр;

өөредилге ажылынга дузалаар болгаш ону хандырар кижилерге — РСФСР-нин үлетпүрүнде база-лаындыг хевирлиг ажылдакчыларынын ортумак ажыл төлевири дег кылдыр.

Ажыл төлевириниң деңнелдериниң бо айыттынган деңгиүрүрүн 1995 чылдың январь 1-ге чедир хевээр арткан турарын хандырар.

III. 1992 чылдың январь 1-ден эгелээш, стипендия фондузун дараазында хемчээлдерге доктаадыр:

— аспирантыларга стипендияларны РСФСР-нин үлетпүрүнде ортумак деннелге;

— дээди өөредилге черлериниң студентилеринге стипендияны — РСФСР-нин хоойлуларында доктааттынган эң эвээш ажыл төлевириниң эвээш эвес, ортумак тускай өөредилге черлериниң студентилеринге база профессионал-техникти училищелериниң сургуулдарынга стипендияларны ук шалыңның 80 хуузу кылдыр.

IV. Россия Федерацилзының хамаатыларының өөренип алыр, эргежок чугула эртем шинчилелдерин чорудар, эртем болгаш педагогика дуржулгазын солчур, делегейге кады ажылдажылганы хөгжүдер талазы-биле аргаларын калбартыр соруглага-биле 10 мундан эвээш эвес сургуулдарны, аспирантыларны, башкыларны база эртем-педагогика ажылдакчыларын өөренир, стажировкалаар, билиин бедидерн-биле чылдын-на дашкыже чорудар.

V. 1991 чылдың сентябрь 1-ден эгелээш, өөредилге албан черлерининг бүдүрүлге өөредилгезинин мастерлеринин чылдын алыр кол шөлөзөзинин үргүлчүлелдии 36 ажыл хүнүнден эвээш эвес болур кылдыр доктаадыр.

VI. Өөредилге системазының албан черлерининг дашкы экономиктиг ажылчорудулгадан алган бүгү валюта орулгазын оларның эргезинге арттырар.

VII. Өөредилге системазының албан черлерининг, бүдүрүлгелериниң болгаш организацияларының ажыглаар турары чер участоктарын оларга хуусаа доктаатпайн, кезээде ажыглаары-биле халас дамчыдып бээр. Чаа өөредилге албан черлерни тударынга херек чер участоктарын бирги чергелиг чурум-биле тускайлап бээрин хандырар.

Россия Совет Федеративтиг Социалистиг Республиканың Президентизин
Б. Н. ЕЛЬЦИН.

БҮГҮН

КАРА-ДАГГА КИНО ТЫРТТЫРЫЫШКЫНЫ

Сураглыг шын чогаалчызы Виктор Көк-оолдуң «Самбажык» деп шинзинге үндезилээш, алдап-маадырлар дугайында тыва дыл кырында уран-чечен кинону болуушкуннар аайы-биле тырттырып эгелей бергенин моон мурнунда дыннаткан болгай бис. Свердловскинин киностудиязының бөлүк ажылдакчылары бөгүн тыва артистер-биле кады Сүт-Хөл районунче аъттаныпкан.

Хосталга, эрге-шелээ дээш 1883-85 чылдарда тура халып үнген алдан-дургуннарның шивээзи болуп турган Кара-Даггa кино тырттырары-биле Свердловскинин киностудиязының чогаадыкчы бүдүрүлге каттыжыышкынының 70 ажыг ажылдакчыларын ук киноңуң режиссёру Парас Халсанов удуртуп келген. Кара-Дагже республиканың хөгжүм-шии театрының 30 хире артистери база чоруптар. Баш удур дугурушканын ёзугаар Самбажыктың ролюн артист Борис Ооржак, Дажыманы —Вячеслав Донгак ойнаар. Кино тырттырыышкыны шенелде байдалында болуп турар чүве болганда, чамдык рольдарның ойнакчылары өскерли берип болгулуп.

Тыва уран-чечен фильмин кезек-кезек кылдыр тырттырып, маадырларның овур-хевирлерин тургузуп тургаш, далаш чок эки кылырын кино ажылдакчылары болгаш артистер аазап турар. Олар бөгүн Сүт-Хөл районга чеде бергеш, Кара-Даггa шаанда шагда бистиң өгбелеривисти диргизип, биске таныштырып сонуургадыр сорулгалыг. Оларның чоруу чогуп бүтсүн.

ДААРТА

ЛОТЕРЕЯНЫ КАТАП ОЙНААР

Тыва АССР-нин Культура министерствозу улустарның аас чогаалының делегей чергелиг фестивалынга акша-бараан лотереязын «Хүреш» стадионуна ойнаан турган. Чамдык чылдагаанындан база лотерея ойнадыр комиссиязын буруузундан ынчангы ойнаашкынны күш чок кылдыр санаан болгаш катап ойнаарын солунга дыннадырын республиканың культура министри Чылгычы Ондар аазаан турган болгаш бөгүн ол дугайын биске дыннаткан.

Даарта, июль 18-те, кежээкинин 19 шакта «Тыва телевидение» деп коммерсиялыг телекомпаниянын 7 дугаар канелын дамчыштыр дамчыдылгага акша-бараан лотереязының ойнаашкынын эрттирер. Анаа ажылдаар комиссия кежигүннерин чаарткан. Ында юристер, культураның, спорттуң хоочун ажылдакчылары кирип турар. Хааржакта шыгжаттынган шарларны үштүр бичии уруглары чалаан. Ынчангаш республиканың телекөрүкчүлери боттары база лотерея ойнаар комиссияның кежигүннери болур.

Лотерея ойнаарда моон мурнунда азы оон соонда-даа садып алган лотерея билеттери күштүг болур ужурлуг. Ол хүн ойнап алган бараан аймаан, «Москвич» болгаш «Жигули» деп машиналарны Тыва АССР-нин Культура министерствозундан барып хүлээп ап болур. Ук дамчыдылгага кирбеш, олчалыг болурунарны күзедивис, эргим номчукчулар.

Ниитиниң милынга — бижыг чем-суур

ЧЕДИШТИР ӨСТҮРҮП АЛЗА?...

Мал чемин четчир кылдыр белеткеп ап шыдавайн турарындан, чыл бүрүде совхозтарның малы кыштыг хорамчалыг ажып эртип турарын дыннап олурар-дыр мен.

Июнь айның төнчүзүнде сиген кезип эгелээн совхозтарны радиодан дыннап, солундан номчудум. Ол эки эгелээшкин болуру чугаажок. Ындыг совхозтарга байыр чедирер апаар. Ынчалзажок кандыг черниң, канчаар үнген сигенин эрте азы орай кезип, бөлүп алырын угаалылап бодаары чугула.

Мээң бодалым-биле алырга, чыл бүрүде сигенин кезип ап чорааң шынааларның, шыктыг шөлдериниң болгаш алаак-арыг иштиниң бо чылын чаа үнген сигенинин үнүжү чедиштир өзе бергенде, чемгир шынары четчип, быжа бергенде ам кезип, бөлүп алыр чүве болза, шынары эки, дүжүдү көвей боор деп бодап чоруур мен.

Орай кестинер сиген мургуландыр өзүп, ыяшталдыр кургап, оон чемгир шынары баксырай бээр, ынчаңаш сигенни эрте кезер ужурлуг деп колхозтарның, совхозтарның үстүкү удуртуп баштаар органнарының айтышкынарынга мээң бо сүмем чөрүшкек болурун билир мен. Ындыг-даа болза, кыжын Успа-Хөлге барып, оон кескеш, сөөртүп эккеп турар кургаг, куу хыыргыышка бодаарга, мээң бо сүмем ышкаш шынаа, шык черлерниң сигенин чедиштир өстүрүп быжырып алгаш, ам кезип бөлүп алыр чүве болза, ажылагыйларга оон каш катап ажыктыг болгу дег. Чижеглеп бодаарга, чыл бүрүде сигенин кезип ап чорааң шынааларның, шык шөлдерниң сигенин бөгүн кезип кааш, үш азы, дөрт хонуктар эрткенде, бөлер дээш келирге, үнүжү чедишкен, сиген уну дег, чоон эвес, көстүр көзүлбес хыл дег, чиңге кылдыр кургай берген сиген уну чыдар ышкажыгай. Совхозтарның кол сиген кезер шынааларындан, шыктыг шөлдериниң эвээш дүжүт ап турарының бир кол чылдагааны, ол ындыг черлерниң сигенин чедиштир өстүрбес, чаа үнүп чыдар чаш сигенни эрте кезип, бөлүп турарында боор деп бодаар мен.

Эрткен чылын кеспээн ховуу кадарын, кестинмээн алаак-арыг иштиниң эрги, кур өлеңин бо чылын чаа үнген ногаан сигени-биле холуй, бөлүп алыр кылдыр, ындыг черлерниң сигенин эрте кезип алырын сүмелеп болур.

Силос-биле колдуунда саар инектерни чемгерер деп билир мен. Мыйыстыг малдыдаа, хой-өшкүнү-даа чемгерер, чылгы малды-даа азыраарынга сиген эртежок негеттинер мал чеми болур ужурлуг. Ынчангаш сигенни кезериниң мурнунда эки чедиштир өстүрүп, оон дүжүдүн эки көвүдедиринче улуг кичээнгей салыры чугула.

Сигенден өске кукурузаны, тарааны, картофельди болгаш өске-даа тарымал үнүштерни улгаттыр, узадыр өстүрүп алгаш, эки четчи бээрге, ам оларның дүжүдүн ажаап алырга, кижиге чемзиг, малга тодуг, хоолулуг болурун билир болгай бис.

Республиканың колхозтарының, совхозтарының удуртукчуларынга хууда сүмемдир. Мээң бо сүмемни та кичээнгейге алыкар, та албанар, ол силернин эргенердир.

Ховалыг НУРСАТ.
Көдээ ажыл-агыйның хоочуну.

ЧЕТПЕС ЧҮҮЛДЕР ХӨЙ

Бай-Тайга районга бо чылын хой кыргылдазын организастаанында чедир шиитпирлеттинмээн чүүлдер хөй болган. Ылангыя өшкү кыргылдазын ажыл-агыйлар аажок кошкак чоруткан. А «Кызыл-Даг» совхозтуң удуртулгазы шуут кайгамчык болган: өшкүзүн кыргыдып алыры-биле дөө ол ыракта, кайда-чүде Ээрбектен кыргыкчылар чалап келген-не болгай. Кызыл-Дагның бодунда өшкү, хой кыргышкы дег кижилерниң чок болганы ол бе? Чок, ындыг эвес. Суурунда хамаанчок, районда безин билдингир дуржулгалыг кыргыкчылар ында эвээш эвес болдур ийин. Ажыл чок анаа-ла кылаштажып турар аныяктарны чүге ынаар хаара түдүп болбас деп?

Ниитизи-биле черле районда кыргылда пунктулары эргижирээн. Оларны септээр азы чаа тудуглар кылыр үе шагда-ла келген. А совхозтар бо чылын үш чаа кыргылда агрегадын немей алган-на болгай. Чүгле чаңгыс «Ей-Тал» совхозтуң тудуг планында чаа кыргылда пунктузу көрдүнген дижир. А өскелери келир чылгы кыргылдазын база-ла амгызы ышкаш мөлдүк-калдык эрттирип каар бодап турары ол эвес ирги бе?

Чеди ай орту чедип ор. Чайлаглаашкынны шагда-ла эгелээр ужурлуг. Эрткен чылгы чайлаглаашкын база дыка-ла организас чок эрткен. Оон түнелинде малдың чайты семиртилгези кошкак боop, мал төлүнүп-даа, улуг малдың-даа баш санының кызырлың, ниити продукциянын кудулап-даа турарының ужуру ол.

Седип-оол ИРГИТ.

ТҮҢНЕЛДЕРНИ ҮНДҮРГЕН

Сүт-Хөл районнуң колхоз болгаш совхозтарының малчыннарының чартык чылда кылган ажылының түнелдерин РСФСР-нин Компартиязының райкому, улус депутаттарының район Советиниң күүскому болгаш профэвилел райкому түнеп үндүрген. Бо чылдың баштайгы чартыында сүт-хөлчүлерниң эрестиг ажылдаанының демдеглеттинген. Мал продуктулары бүдүрер талазы-биле планныг онаалдалар ниитизи-биле амыр күүсеттинген. Тодаргайлаарга, ээт планы 118 хуу, сүт—120,5, дүк планы 112,5 хуу күүсеттинген.

Малдың чаш төлүн камгалап алыр талазы-биле «Сүт-Хөл», «Октябрь 30 чылы» совхозтар өскелерден дээре көргүзүглерлиг болган. Хойжуларның аразында чарышка «Октябрь 30 чылы» совхозтуң малчыннары Ляк-Хээ Ооржак болгаш Куулар Дарышмаа бирги черлерни алган. Олар чүс хойга онааштыр 153-154 хураганны камгалап алганнар. Чартык чылда ол-ла совхозтуң Булун-Терек сүт-бараан фермазының коллективи эки көргүзүглерни чедип алган.

(Бистин корр.).

АЖЫР КҮҮСЕДИП БОЛУР

Бай-Тайга районда «Мурнакчы» совхоз бо чылын ниитиниң малынга 3500 тонна сиген, 250 тонна сылос, 300 тонна сенаж белеткеп аар сорулганы салган. Ажыл-агыйның девискээринде ээт-сигенниң үнгени эки. Ынчангаш салдынган сорулгаларның күүсеттинип болурунун бүгү барымдаалары бар.

Бо хүннерде Базырык даанын чоок-кавызы шөлдерде механизастаттынган звенолар ажылдап киришкен. Июль айның ийиги чартыында сиген кезилдезинче 250 хире кижи хол кадыырлары-биле киришпер. Совхоз төвү Шуй суурда чаңгыс-даа албан чери, организация сиген онаалдазы чок артпаан.

Ортумак школаның башкыларының болгаш өөренип-силерниң күжү-биле, моон мурнунда-даа кылып турганы ышкаш, 500 килограммдан 1 мун тонна чедир сигенни долган, белеткеп ап болур. Ынчангаш бо ажылды билдиглиг организастаарынче улуг кичээнгей бо хүннерде салдынып турар.

Арбай-оол КАНЧЫЫР.

ЧАЙЛАГЛАРДА

Өвүр районнуң «Ак-Чыраа» совхозунуң Чалааты хойжу бригадазының малчыннары бо чылын чайлаглаашкынны организастыг чоруткан. Кежээлиг-Тээлилер деп чеде 8 кодан хой, оон кырынга сүт-бараан фермазы июнь айның эгезинде-ле чеде берген. Ажыл-агыйның тудугжулары малчыннарның чайлаар черлеринде кажааларны, еске-даа дузалал тудугларны баш бурунгаар ой-шаанда септеп, белеткеп берген.

Чайлагларже почтаны хаая чедирип, автомагазинни доктаамал четпейн турары арай таарымча чок боop турар.

Найгын-оол ДАМДЫН.

АВГУСТ 3-ТЕ — СУББОТНИК

Ажылчы чонуң саналдарын, күзелдерин өөренип көрбүшаан, Тывага улусчу революцияның 70 чылынга уткуштур бо чылдың август 3-те республика субботнигин эртирер шиитпирнин Тыва АССР-нин Министрлер Чөвүлелиниң болгаш профэвилелдерниң Тыва республиканың чөвүлелиниң 11 пленумунуң каттышкан хуралынга хүлээп алган.

Республика пайысылалының, районнар төптериниң болгаш суурларның чаагайжыдылгазын организастаар, арыг-шевер чорукту кара-даа чедип алыр —субботниктиң кол сорулгазы ындыг.

Шупту субботникче!

РСФСР-нин улус депутаттарының Съездизинде

РСФСР-ниң Дээди Советиниң Даргазының албан-дужаалынга кандидаттар кылдыр С. Н. Бабуринни, Р. И. Хасбулатовту депутаттар база катап депшиткен. Улус депутаттарының Ленинград области Советиниң даргазы Ю. Ф. Яров РСФСР-нин Дээди Советиниң Даргазының албан-дужаалынга кандидат кылдыр база депшиттирген.

Дөртку бадылаашкынның түнкелинде үш кандидаттарның кайызы даа бадылаашкыннарның чогуур четчир санын албаан: Сергей Бабурин дээш 408, Руслан Хасбулатов дээш—404, Юрий Яров дээш—74 депутат бадылаан. А РСФСР-ниң Дээди Советинин Даргазынга соңгударынга 531 бадылаашкынга негеттинип турар. Даргазында эвилчелиг бадылаашкынны июль 16-да чорударын депутаттар июль 15-те дугурушкан. РСФСР-нин улус депутаттарының амгы Съездизинин беш хүн үргүлчүлээн ажылынын үезинде РСФСР-ниң Министрлер Чөвүлелинин Даргазынга И. С. Силаевти бадылаар, түүлге чаңгыс хоойлуну— «РСФСР-ниң Конституция судунуң дугайында» РСФСР-нин Хоойлузун депутаттар хүлээп алыр аргалыг болган.

Съезд бодунуң ажылын июль 16-да үргүлчүлеэн.
(СЭТА).

РСФСР-нин Министрлер Чөвүлелиниң Даргазынга И. С. Силаевти бадылаар дугайында

РОССИЯ СОВЕТ ФЕДЕРАТИВТИГ СОЦИАЛИСТИГ РЕСПУБЛИКАНЫҢ УЛУС ДЕПУТАТТАРЫНЫҢ СЪЕЗДИЗИНИҢ ДОКТААЛЫ

РСФСР-нин улус депутаттарының Съездизинин **доктаадыры болза:**

РСФСР-нин Министрлер Чөвүлелинин Даргазынга Иван Степанович Силаевти бадылаар.

РСФСР-нин Дээди Советиниң Даргазының бирги оралакчызы Р. И. ХАСБУЛАТОВ.

Москва, Кремль.
1991 чылдың июль 13.

РСФСР-нин 1991 чылда бюджединин күүселдезинин чоруп турарының дугайында РСФСР-нин сан министри И. Н. Лазаревтин информациязының дугайында

РОССИЯ СОВЕТ ФЕДЕРАТИВТИГ СОЦИАЛИСТИГ РЕСПУБЛИКАНЫҢ УЛУС ДЕПУТАТТАРЫНЫҢ СЪЕЗДИЗИНИҢ ДОКТААЛЫ

РСФСР-нин улус депутаттарының Съездизинин **доктаадыры болза:**

1. РСФСР-нин 1991 чылда бюджединин күүселдезинин чоруп турарының дугайында РСФСР-нин сан министри И. Н. Лазаревтин информациязын хүлээп алыр.

2. РСФСР-нин 1991 чылда онза бюджедин чугаалажып көөр болгаш бадыладыр талазы-биле ажылды дүргедедирин РСФСР-нин Дээди Советинге, РСФСР-нин Министрлер Чөвүлелинге дагзыр.

РСФСР-нин Дээди Советиниң Даргазының бирги оралакчызы Р. И. ХАСБУЛАТОВ.

Москва, Кремль.
1991 чылдың июль 12.

САДЫГЛААШКЫНГА ЧУРУМНУ ТУРГУЗАР

Тандыр районнуң чамдык удуртукчу даргалары ховар барааннарны шинти чурумну хажыдып, эрте-дужаалын ажыглап садып алган дээр дугайында фактыларны дыннаттыр чагаа-хораа редакцияга болгаш үстүкү органнарга келгилээн. Ук фактылар, шынап-ла, турган бе, азы ол хей каразыглар бе дээрзин Тыва АССР-нин Дээди Совединиң Хоойлужудулга, хоойлу-дүрүм болгаш корум-чурум айтырыгларының талазы-биле комиссиязы база садыг, харылзаа, коммунал-амыдырал болгаш чоңга өскедээ ачы-дуза чедирилгезиниң талазы-биле комиссиязының хынаан факт-барымдаалаларын иомчукчуларга таныштырар-дыр бис.

Хыналданың түннелинде комиссияларның тодаратканы чүл дээрге, УАЗ-469 маркалыг чиик автомашинаны улус депутаттарының район Совединиң күүскомунуң даргазының оралакчызы Ф. Л. Благининге, Балгазын нефтебазаның директору И. В. Чучевке, «Россия» совхозтуң директору А. А. Тыхеевке, районнуң харылзаа белдиринин начальниги В. А. Скобелкинге чиик автомашиналарны садарының тургустунган чурумун өзүгаар оларның хууда ажыглалыңга катканы илереттинген.

Райкүүскомнуң ажылдакчызы Г. А. Шахованың «Жигули» деп автомашинаны оочур чокка садып алганының дугайында факт бадыткаттынмаан.

1989 чылда партия Тандыр райкомунуң бирги секретары Ю. К. Губаревтиң телевизор болгаш видеомагнитофонну оочур чокка садып алган дээнинге хамаарыштыр чүнү бадыткап болурул дээрге, ол үеде бажын хереккелинип нарын техниказынга оочур турбаан, ону 1990 чылдың декабрьдан эгелеп тургусканы илереттинген.

Япон бүдүрүлгенин үндүрүгеи даараныр машинаны А. В. Макарованың болгаш япон бүдүрүлгениң телевизорун В. Г. Чубиктиң садып алганының дугайында фактылар бадыткаттынмаан.

Чиик автомашиналарны хүү хереглелге садарының талазы-биле Тандыр райкүүскому хажыдыышкынынарны болдурүп турганын айтыр апаар. Чижээ туруп турар чурумну үрей-үрей, Е. К. Ажиге, В. Т. Чубикке, Е. В. Стреблянскаяга автомашиналарны саткан. Ол автомашиналарны садып алырының дугайында шиитпирни райкүүскомнуң мурнуку даргазы М. Ч.-А. Монгуш хүлээп алган.

Тандың районнуң чурттакчы чону автомашиналарны болгаш ховар барааннарны садып турарының дугайында база ооң чурумнуук дугайында шынга дүүшкен медээ албайн турар. Ындыг чүүл дамчыыр чугааларның тыптырынга үндезинни берип турар. Документилерни долдурарында эрелгейлээр, херексевес чүүлдер бар. Районнуң чурттакчыларын ховар барааннарны садып алырының оочурунга тургузарының системазы чурумчуттунмаан. Ажылчын контролёрлар боттарының эргелериниң болгаш хүлээлгелериниң дугайында орта билбес. Ылаңгыя Балгазын сельпозунуң ховар барааннарны садып турарынга хамаарыштыр хей-ле хомудалдар бар.

Агроүлетпүр ажылдакчыларының профэвилелиниң Тандың райкомуунуң даргазы В. С. Сааяның районда автомобильдерниң болгаш ховар барааннарның садыглаашкынынга четпестер дугайында чагаазында айыттынган айтырыгларны улус депутаттарының район Совединиң бирги сессиязынга чугаалашкан (1990 чылдың май 5-те). Ховар барааннарны хувааруның айтырыгларын «Красное знамя» деп район солунунга чырыдып турган. Амгы үеде автомобильдер болгаш ховар барааннар сайгарылгазын райкүүскомнуң шиитпирин өзүгаар оочур дайбыле чорудуп турар.

Үстүнде айыттынган чүүлдерни барымдаалавышаан, комиссиялар дараазында түкнелдерни үндүрген:

1. Тандың райкүүскомунуң (Б. Д. Сат) садыг организацияларының ажыл-чорудулгазың контрольдаар талазыбиле кошкак ажылын демдеглээн.

2. Улус депутаттарының Тандың район Совединиң (Ю. К. Губарев) ховар барааннар сайгарылгазында четпестерни адер талазыбиле хемчеглер алырын, чонну хандырарының эптиг аргаларын чедип алырын сүмелээр. Районнуң чурттакчыларының үк барааннарга оочур чурумун таарыштырар болгаш чурумчудар, бо айтырыгларга ажык-чарлыг чорукту тургузар.

3. Чылдың-на оочур шимчээшкинин район солунун дамчыштыр көргүзер. Хүү ажыглалга алыры-биле автомашиналарны хамаатыларның билдириишкинин өзүгаар оочурну барымдаалап, райкүүскомнуң шиитпири-биле садар.

4. Ажылчын контрольдуң составын эде көрүп чаартыр. Үк болуктерниң хыналдазы-биле садыг организацияларының ажылында каржы хажыдыышкынынарны болдурбазынга база ажык-чарлыг болдурунга таарымчалыг байдалдарны тургузар. Эрге-хоойлу органнары ажылчын контрольдуң ажылынга боттуг дузаны чедирер.

Комиссияларның даргалары И. Ондар болгаш В. Сүге-Маадыр ат салган.

Санал дар, бодалдар

БОТТАРЫВЫС-ЛА АЖЫЛДААЛЫҢАР, ХАНДЫРТЫНААЛЫҢАР

Амгы берге үеде, рынок экономиканың ниитилеп тура, хамыктың мурнунда чүүл дүгайын бодаар үжүрүүт бис? Бөт-хандырылга. Шүүт харын бүгү чүвени шүптүзүн кайыын хандыртының шыдаар деп бис. Ынчалза-даа шыдаарын, кылырын көөр херек, ол дээш ажылдаар апаар. Чамдыкта бодап-бодап олурарывыска, чогенчиивисти чүү дээр боор. Маңаа оске чүүлдер дүгайын эвес, чүгле бодумнуң ажыл-агыным — «Бай-Тал» совхозта байдалды чижекке киирейн. Эрткен чылын ногаавысты, тараавысты-даа четче ажаап чададывыс. Барып-барып бодунуң кызыл күжү-биле өстүрүп алган, холга кирип келген байлаан чүге ындыг бис аян? Кижи кайгаар-дыр. Мал-маган чип каапты. Суурнуң инектерин канчап черле кадара албас бис? Көдээ Совет-даа бар-ла-дыр, хамык депутаттарывыс кайы силер? Көдээ, район Советтеринин каттышкаш, 30 ажыл кижи-дир. Оон ангидага агитквартадар бар-дыр. Бичии өөренчикилериниске база эвээш эвес. Оода үстүкү класстарның өөренчикилерин бо ажылче хаара тутса чүве бүтпес деп бе? Оларга база малдың эвелиринден акшаны чыгташ, телеп берзе. Чок, суурда улуу удустараан беспи ажыл чок удустар бар. Оларны эвилелдаар херек. Ол талазы-биле көдээ Советтиң удуртукчулары Б. Маадыр, Б. Данар чүнү бодап турарыл? Өстүрген дүжүттү мал-маган чип, саза базары дээрге директорнуң, агрономнуң херээ эвес бе?

Биске мурнунда туулбу кылыр цех турган, ам харын чамдык аныяктарны ачызы-биле, оларның тывынгыр, сагыңгыры-биле ол цехти катап түргузар дээш ажыл хайныкты. Бо талазыбиле П. Данарны мактаар мен. Олар ажылын эчизинге-ле чедирзин деп йөрээр-дир мен.

Артык орулга киирип алырының бир аажок эптиг аргазы бистиң совхозта бар. Ол чүл дээрге суурнуң дужунда магалыг хөл бар — Мешкен-Хөл аан. Шаанда анаа черлик куш дээрге эндерик турган, хөредир кижи болза, эртен, кежээ ол хей куштан дээр шүүт көзүлбес деп болур. Ам ында хей куш чок. А анаа азырал куштан— кастардан, өдүректерден чүге азырап болбас деп. Ындыг санал каш удаа үнген. Директор Ч. Хертек ындыг санал дугайын улусбиле чугаалажырга, ынавас боор-дур. Чүге ындыг бис? Биске кым ажылдап бээр, чемгерер, хемчерер үжүрлүгүл? Садыг-магазинде ажымемник, идик-хептиң ховарын, өртээнин аарын көрбес бе? Хой алгы-кешти совхозувус ажыглавайн турар, а малчыннарда, суурнуң-даа чурттакчыларында хой, ошку кежи анаа чыткылаар, оларның чамдыктарын харын эжик аксынга бут-идик довураа аштаар кылдыр чадың алган боор-дур бис.

Тывалар шаанда алгыны октап чоржук бе? Чок. Ону эттеп алырының ынанышты аргазы бар, ам сайзырангай үеде ону чиигедип болурунуң бүгү аргаларын бар-дыр Бай-Тал суурда алгыны эттептер, оон хеп даараптардар эндерик. Бо ажылды чүге организастап болбазыл? Ол ышкаш улустуң хуучунда мал-маганы хей. Суурда бедин ындыг. Бистиң хындүүг пенсионерлеривис Маңзырыкчы Ооржак, Сыргыт-оол Шагдыр, Белек Анай-оол, Дамбый Иргит болгаш өскелер-даа хей мал-магамныг, бажынарының чанында ногаа, картофельди тарып алган олургулзаарлар.

Мал-маганны азыраарынга бир ак-ие халаптыг чүве —оорлар. Ажыл-биле чугаалаарга, кодан-коданы-биле сүрә бээр-дир. Өске районнарда дыннаарга, сорюлтарның, кедээ Советтерниң күсели-биле удусчу шыдаалары тудуп турар-дыр.

Ындыг арганы бистиң Байталга чүге ажыглап болбазыл? Болур. Чүгле ажылдаар, организастаар херек. Оорлар-биле бүгү чон шүүтү демисежир болгаш эки. Оон башка ол бак чаның когу черле үзүдбес. Оорларны көрзе, билзе-даа чаагырар чоруктар эвээш эвес. Хоойлу органнарды база бо талазы-биле чылыш чок-тур. Тускай дружиналар бар болгай. Олар чүге ей-ейлеп ажылдаарыл? Үргүлүү ажылдазын деп санаалыс мен. Дежурныйлаанар дараазында хүнде дыштанзын. Ол дээш чүү-даа каражадай бербес боор.

Бистиң совхозта сеелгү үеде арендаторлар, оон ангыла арат ажыл-агый хөгжүлдээннер тыптып турары экилир. Харын кызыдар, чүткүүр болза чүү-даа буде бээр чүве-дир ийин. Чылында чыргал чок, одуула олчок дижир ышкажыгай бис. Ынчангаш ажылдаалыңарла, ажылдаалыңар, амыр-тал ым.

Адаш ИРГИТ,
Тыва АССР-ниң алдарлыг малчыны.

ЧЕРГЕ АЖЫЛДААРЫН КҮЗЭЭННЕРГЕ

• Доктаал күүсөлдези •

Тыва АССР-ниң Дээди Совединиң Президиумуу болгаш Тыва АССР-нин Министрлер Чөвүлели бо чылдың апрель 4-те «Тыва АССР-ге чер реформазын дүргедигир талазы-биле немелде хемчетлер дугайында» доктаалды хүлээп ап, тараачын (арат) ажыл-агыйны, хууда дузаалал ажыл-агыйын түргузарын болгаш оларга сад, огород ажылын чорударын күзээн хамаатыларга чер участоктарын дарый үндүрүп бээрин организастаарын улус депутаттарының чер-чер Советтеринге, Тыва АССР-ниң Чер реформазының талазы-биле күрүне комитединиң органнарынга дааскан болгай.

Чер-черлерде ол доктаалдың бо чылдың июль 1-ге чедир канчаар күүсеттинип турарының дугайында сайгарагайлар-биле иомчукчуларны таныштырар-дыр бис.

Коллективтиг огородтар болгаш садтарга чер үндүрүлгези:

Районнар	коллективтиг огородтар	
	ог-бүле хемчээли, саны	га
Бай-Тайга	567	97
Мөңгүн-Тайга	13	5
Барыын-Хемчик	4674	269
Өвүр	341	7
Сүт-Хөл	10	4
Чөөм-Хемчик	3264	196
Улуг-Хем	2375	120
Тандың	1580	122
Бии-Хем	2057	124
Тожу	51	5
Каа-Хем	1662	146
Тес-Хем	1130	82
Эрзин	77	3
Кызыл	1400	70
Республика	19511	1386

Коллективтиг садтар кылып алырынга үүлде Бии-Хем районда 100 ог-бүлеге 6 гектар чер үндүртүнгеи.

Тараачын (арат) ажыл-агыйлар, оларга үндүртүнгеи черлер:

Районнар	бүрүктеттинген ажыл-агыйлар саны	оларга үндүрүп бериен черлер, гектар	бир участоктуң оргунак хемчээли, гектар
Бай-Тайга	9	821	91
Мөңгүн-Тайга	—	—	—
Барыын-Хемчик	1	150	150
Өвүр	—	—	—
Сүт-Хөл	5	664	133
Чөөм-Хемчик	7	559	80
Улуг-Хем	2	323	162
Тандың	6	1103	184
Бии-Хем	7	1276	162
Тожу	4	524	131
Каа-Хем	20	1200	60
Тес-Хем	4	420	105
Эрзин	17	644	38
Кызыл	18	3482	193
Республика	100	111166	112

Бүрүктеттинген 100 ажыл-агыйдан 14-үү ам-даа чер чок боон турар: оларның аразында Эрзинде 11, Чөөм-Хемчикте —2 болгаш Бай-Тайгада —1 ажыл-агый.

Ийи таблицада сан-чурагайларны дүүштүрүп, деннештирип көрүп олурарга, доктаалдың күүселдезинге хамаарылга чер-черлерде аиры-акты дээраи дораан кестүп кээр ышкажыл. Кожа чыдар Тес-Хем болгаш Эрзин районнарны ап көрээли; баштайгызында огородтарга, колдуунда-ла картофель олуртуп алырынга болбайн аан, 1130 ог-бүле чер алган болза, ийигизинде—үүлде 77-ле ог-бүле. Ындыг болбайн канчаар. Эрзинде картофель олуртурунга таарымчалыг черлер бар эвес дээрлер турар чадавас. Чок, ол ындыг эвес деп бүзүрелдии-биле бадыткап болур бис. Районнуң бүгү совхозтарында аажок таарымчалыг суггаттыг черлер бар. Ам барып, оларның ажыглалы сагышка ыракта четпес. Чогум-на ындыг чедир ажыглаттынмайн турар черлерни черге ажылдаар күзелдиглерге дамчыдып бээрин Чер реформазының дугайында Хоойлуга дорт айыткан болдур ийин.

Мөңгүн-Тайгага, ылаңгыя Өвүрге, үүле арат ажыл-агыйын түдүп болбас деп. Ажыл-агыйны тургузарын чаңшээрээш, аиаа чер үндүрүп берберге, ол ажыл-агый канчаар амыдырап-чурттаарыл, каяа ажылдаарыл, чүнү бүдүрерил?

Айтырыглар-ла хей, олар турбазын дээш чер-черлерге, шынап-ла, боттуг хемчеглерни алыры чугула боор.

АДАВЫСТЫҢ АРЫН-НҮҮРҮ КАЙДАЛ?

Өөм шиитилден чарлырда, оолдуг арткан мен. Суд чаза бядылал тура, адазы оглунга алимент төлээрин шиитпирлээн. Ам ачавыс ол шиитпирни мөлдүк-халдык күүседип турган болза, сөөлгү үеде дезип турар болуу берди. Оглумнуң адазы С. Ч. Халбажык чурттап турар черлерин солуп, амгы үеде шүүт алимент төлевестээн. Ол чурттап турар черлериниң суд органнарынга каш удаа сүржүп чеанп, херектя туружунче кылдыып элирымга, улуг дээе-ле, 4 азы 5 ай дургузунда каш акша чоруткаш, оон база сураг баар-дыр. Адавыстың арын-нүүрү кайдал?

1976 чылда чарылган бис. Мынчага дээр чыл дургузунда таптыг долу акша төлеведи. Чамдыкта сүржүрүлеп ырмазыраар апардым. Юстиция министерствозунга барып, юрисконсультантыпардан сүме айтырып чордум. «Төлеевээн айларын ол дөмей-ле эгидер үжүрлүг» диди. Ол бирде Тес-Хемче, оон соонда Таңдыже, катап-ла Тес-Хемче азы Өвүрже, Красноярскаже, Бии-Хемче, амгы үеде Таңдының Хову-Аксында чурттап, ажылдал турар. Амгы үеде амыдыралдың берген кижи бүрүдүн балансире бээр-дир. Оглум улгады берген. Ол кижиге адазының дузазы херек. Кандыг-бир өөредилге черинче киргеде безин акша-көвеек-биле санаажыр болу берген. Мындыг берге амыдыралда бүүде чүвени акша-биле шиитпирлээр япарган. Бистиң адавыс төрүп каан төлүүнүп келир үеги амыдыралын бодавайн-даа чоруур. Ам черле чүнү канчаарыл? Артык-дужуу, меге чүнү-даа биживедим. Бодум бөлүүн ажылчын кижи мен. Истеп сүрүп, айтырып-даа кээр болза, чүгле чагаага бижип каанымны чугаалаар мен. Солуп, сетküүлдерден номчуурга, ажытөлүүнден оспаксыраан, алимент төлевээн адаларга суд органы кеземче херээн оттуруп, хемчээн ап турар. Бо кезээде дезип чоруур адага кеземче херээн оттуруп, судтап-даа көрүнер. Мээн хуумда дилээм ындыг. 1988-89-90 чылдарда алиментижи төлеп берген болза. Бодум район эмнелгезинде сестралап ажылдап турар мен. Мындыг амыдырал-чурттаарыл, каяа ажылдаарыл, чүнү бүдүрерил?

Светлана СҮНДҮЙ.
Шагаан-Арыг хоорай, Улуг-Хем район.

ПОВАР

Амданыг, чаагай чыттыг аъш-чемни кылып, чонунга бараалгадып турар столоваларга кире бээрге, чайгаар-ла кижиниң чемнениксээзи кели бээр-ле болгай. Каяа-даа чорааш, кайыын чемненирин бо-ла сүмележи бээр бис. Чоокка чедир Кызыл хоорайга чеми чемзиг, каап бээри арбын, өртээ чиик столоваявыс хүрээ чанында столовая турганын сакты-дыр мен. Ам дыннап чоруурга, Агроүлетпүр эвилелиниң столоваязын бо-да мактаан турар. Чогум бодум аңаа чорбаан болгаш бистиң суурувуста Кызыл районнуң «Тиилелге» совхозтуң машина-трактор мастерскаязының столоваязының дугайында бижикседим.

— Магалыын! Күжүр механизаторлар, чолаачылар, ажылчыннар амырадылар — деп, столовая чаа ажыттыганда, чеже кижи сеткилин чугаалавады дээр. Ам ындээ повар Кара-кыс Доржуевна Куулардың дугайында бижип көрейн. Мээн билиримбиле оон аваазы база повар чораан кижи. Ачазы эмчи. Чеми чемзии — иезин дозээнинде, арыг-силии —адазын дөзээнинде деп эгелеп алзымза ажырбас боор. Кара-кыс Доржуевна өзулуглага ажылчын, эрес-кежээ, олут орбас кижилерниң бирээзи. Боду аныяк-даа болза, ажы-төлү бажын долу. Оон бажынынга кире бээрге, кезээде арыгсилиг, эт-херексел эмес-сескелиг, аян-шинчилиг салдынган. А оон ажылдап турары МТМ столоваязының аъш-чемии, арыг-силиии чаңгыс чер-чурттугларымактап чорааның хей удаа дынаан мен. Чон билир-ле болгай. Аргажок «чөлдүр» эттерден безин оон кылып каан чеми чемзиг боор чүве.

Чоокта чаа чаңгыс чер-чурттугларымның ажылишчи амыдыралын сонуургап аңаа бардым. Эртенги разнарядка эгелээн. Механизаторлар, чолаачылар ажылче кээп турдулар.

Столовая ажыттынмаан. Шак эрте. Ынаар кире бээримге, аъш-чемниң амданның чыды думчукка дегди. Чем үлээр сонгада бардым. Кара-кыс Доржуевна бир-ле тыва ырының аялгазын ырлавышаан, чуга далганнар (блины) бижырып тур. Бышкан далганнар тавакты долуп-ла тур. Поварның аваангыр, шалыпкын холдары бичии-даа далаш чок, чаңчыл болган үүлезин бүдүрүп турарын магадап көрүп турумда, мени эскере каапкаш, эпчоксуна берди ышкаш.

— Экии! Ажылынарны магадап турдум. Арта-ла, ырлап турган ажылдаардыр силер аа, Доржуевна?

— Ынлап турганым бодум безин билбээн мен. Ыянчыымны...— дээш, хүлүмзуруп алган. Ам ында ол ырлаан ырын ырлаарын сактып, ырлаарга белеткээн. Ынчангаш ырлаарын ырлаан.

Чок, суурда улуу удустараан беспи ажыл чок удустар бар. Оларны эвилелдаар херек. Ол талазы-биле көдээ Советтиң удуртукчулары Б. Маадыр, Б. Данар чүнү бодап турарыл? Өстүрген дүжүттү мал-маган чип, саза базары дээрге директорнуң, агрономнуң херээ эвес бе?

Биске мурнунда туулбу кылыр цех турган, ам харын чамдык аныяктарны ачызы-биле, оларның тывынгыр, сагыңгыры-биле ол цехти катап түргузар дээш ажыл хайныкты. Бо талазыбиле П. Данарны мактаар мен. Олар ажылын эчизинге-ле чедирзин деп йөрээрдир мен.

Артык орулга киирип алырының бир аажок эптиг аргазы бистиң совхозта бар. Ол чүл дээрге суурнуң дужунда магалыг хөл бар — Мешкен-Хөл аан. Шаанда анаа черлик куш дээрге эндерик турган, хөредир кижи болза, эртен, кежээ ол хей куштан дээр шүүт көзүлбес деп болур. Ам ында хей куш чок. А анаа азырал куштан— кастардан, өдүректерден чүге азырап болбас деп. Ындыг санал каш удаа үнген. Директор Ч. Хертек ындыг санал дугайын улусбиле чугаалажырга, ынавас боор-дур. Чүге ындыг бис? Биске кым ажылдап бээр, чемгерер, хемчерер үжүрлүгүл? Садыг-магазинде ажымемник, идик-хептиң ховарын, өртээнин аарын көрбес бе? Хой алгы-кешти совхозувус ажыглавайн турар, а малчыннарда, суурнуң-даа чурттакчыларында хой, ошку кежи анаа чыткылаар, оларның чамдыктарын харын эжик аксынга бут-идик довураа аштаар кылдыр чадың алган боор-дур бис.

Тывалар шаанда алгыны октап чоржук бе? Чок. Ону эттеп алырының ынанышты аргазы бар, ам сайзырангай үеде ону чиигедип болурунуң бүгү аргаларын бар-дыр Бай-Тал суурда алгыны эттептер, оон хеп даараптардар эндерик. Бо ажылды чүге организастап болбазыл? Ол ышкаш улустуң хуучунда мал-маганы хей. Суурда бедин ындыг. Бистиң хындүүг пенсионерлеривис Маңзырыкчы Ооржак, Сыргыт-оол Шагдыр, Белек Анай-оол, Дамбый Иргит болгаш өскелер-даа хей мал-магамныг, бажынарының чанында ногаа, картофельди тарып алган олургулзаарлар.

Мал-маганны азыраарынга бир ак-ие халаптыг чүве —оорлар. Ажыл-биле чугаалаарга, кодан-коданы-биле сүрә бээр-дир. Өске районнарда дыннаарга, сорюлтарның, кедээ Советтерниң күсели-биле удусчу шыдаалары тудуп турар-дыр.

Ындыг арганы бистиң Байталга чүге ажыглап болбазыл? Болур. Чүгле ажылдаар, организастаар херек. Оорлар-биле бүгү чон шүүтү демисежир болгаш эки. Оон башка ол бак чаның когу черле үзүдбес. Оорларны көрзе, билзе-даа чаагырар чоруктар эвээш эвес. Хоойлу органнарды база бо талазы-биле чылыш чок-тур. Тускай дружиналар бар болгай. Олар чүге ей-ейлеп ажылдаарыл? Үргүлүү ажылдазын деп санаалыс мен. Дежурныйлаанар дараазында хүнде дыштанзын. Ол дээш чүү-даа каражадай бербес боор.

Бистиң совхозта сеелгү үеде арендаторлар, оон ангыла арат ажыл-агый хөгжүлдээннер тыптып турары экилир. Харын кызыдар, чүткүүр болза чүү-даа буде бээр чүве-дир ийин. Чылында чыргал чок, одуула олчок дижир ышкажыгай бис. Ынчангаш ажылдаалыңарла, ажылдаалыңар, амыр-талым.

Адаш ИРГИТ,
Тыва АССР-ниң алдарлыг малчыны.

МАЛЧЫННАЙ БЕРГЕН ЧОЛААЧЫ

Догун-оол Доруйгу Өвүрнүң «Торгалыг» совхозка 19 чыл дургузунда чолаачылаан. Чоланың, Сарыг-Хөлдүң, Торгалыгның Ак-Хемнин, Ак-Кара-Сүтнүң кадырберт, оңгул-чиңгил орукталрындан аңгыда, бууруп башты Саян сыннарын кашдаа катап ашкан, Тарааны, ыяшты, хөмүр-дашты, ястыбүрү хереглелдин барааннарын чежени соөрткенин кым-даа санаваан.

Дорт чыл бурунгаар хоочун чолаачының «Ак-Чыраа» совхозка малчыннаар дей бергеинин чаңгыс черчурттугларымнаап, кайгай бергеинер. Ынчанмайын, чемеледип чораан эвес, ынча чыл арткенде ам кээп малчыннаар апаарга, чону алдепсиниген.

Дуржулгалыг чолаачы ургларының иези-биле сүмелешкеш, кадарары-биле кодан сарлыкты хүлээп алган. Макталдыг чолаачы, бүзүрелдиг дагдыныкчы өөренген ажылын, суурда чылыг, чырык бажыкын каап, тайга тевер, ай дег дошкун дезиг, аныяк 185 сарлыктың кадарчызы апарган.

Кызымак кижи каяа-даа ажырбас, кандыг-даа ажылды шыдаар. Одар-белчиирин үргүлчү солуп кежүп чораап, эки семиртип алганындан улут харлыг, хат шуургапнын кышты малы хур ашкан. 1991 чылда төрүүр 100 сарлыктан 91 бызааны камгалап алган, районга дээре көргүзүглерлиг малчыннарның одуруунга кирген. Ажыл-ижинге кежээ малчыны совхоз директорунга халас путёвкабиле дыштандырып чоруткан. Долзатпаа биле Догун-оол Доруйгуларның сарлыы ам бо хүнүнде Көжээниң Кара-Хем тайгазында чайлаглап чеде берген.

Найгын-оол ДАМДЫН.

ТӨРЕЛ-ДАА БОЛГАЙ-ЛА

Чоокку үелерге чедир бистиң парлалгавысна «төрелдер уязы», «төрел тырткан», «дазылы быжыг», «дагыр салаа» суг-суг дээн чижеттиг сестерлиг шүгүмчүлелдиг материалдар үнүп турду. Мен бодап көөрүмге, ажылагый адырларынга, удуртуп баштаар органнарга төрелдеггүл улус ажылдап чоруурга, ында багай чүве чок-ла ышкаш. Чүгле арынчүүр чок кижилер ону өскээр ажыглап болур. «Өскен-төрээн черинге бараан боор» деп чаагай чугаа бар. Ортумак, дээди өредилге черлерин дооскан ажыкшылар, үгбашкылар өскен уязынче ээп келгеш, ажылүүлеви бүдүрүп, дем-коштуу кады ажылдавайн канчаар Ол чоргаарал-дыр.

Орус чонда ону салгал дамчаан династия-даа дижир болгай. Бис ону бегун «мэтния»-даа диже хевээ бис. Кижи эскерип чоруурга, чаңгыс сөөрүнүп чонунуң хей кезии тудуш, төрел бадык боор бети диже куда-хуваглай болур чүве.

Черле ынчаш кижи төрээн черинге ажылдап чурттаар болганда, «төрелдер уязы» түттүнө бербейн канчаар. «Адаазы директор, ажыры агроном, үгбазы удуртукчу, чесгези сөөрүүр, чүжүүр садыгда, баиказы баазада» деп турган хөрээ чүү боор. Чонга ажылдап берип шыдаар болза ажылдаазынар. Төрелдер уязы түттүп дээш тос анны кожуунаарже кажер бе?

Комсомол ажылынга чораамындаи бээр ам-даа бир мынлыг таварыла сагыжымдан үнмээн. Совхоз директору үлгады берген кижи дээди эртем доосканкелген чөөнинге мынча деп органын дыннаан мен. «Биске дээди эртемниг мал эмчизи чугула херек. Ынчалза-даа сени бо кончуг арагачы зоотехниктиң орнунга ажылдадып алгаш, оон аксындан кайын үнер бис. Өске черге барып ажылдаар болган-дыр сен ийин. Төрел-дөргүл тыртышкан дээш, солуп, сеткүүлде бижип турарының кончуун көрбес сен бе, чээн. Ховуда, малда даайларын, акыларын база бар болгай». Ол ооп еске кожуунче боттанган чоруй барган. Сөөлүнде барып ында совхозтуң директорунга чедир дешээн. Төрээн суурунга ажыктыгла болур турган кижидир ийин але!

Амгы бо аренда керээзи, рынок үезинде төрел кижилер бот-боттарын летижип, улам сырый ажылдаар апаар. Тоолда дег «Чеден чалгааның орнунга чеди маадыр алчыкылар олуртуп каар» болза, орду-базын-даа туттуна бээр чүведир ийин. Ам национал кадрлар чок деп шүүгажып эгелээн бис. Акызы, үгбазы, чесгези, чүржүүр, чээни, даайы деп турбайн, аныяк салгалды колдуувус адаанга кызып алгаш, ажыл-агыйның удуртур органнарынче дедимги-биле дешпээр херек. Альтернативтиг пилилге маңаа улут ооллыг ойнаар-ла ыйнаан харын.

Дергүл-төрел чон өскен уязынга эриннеринден тутуучун, эдектериниң халбактанчын чораап, малын малдап, тараазын тарып, даргаларын даргалап, таныкылдаары таныкылдап чораайлар аан. Мынча кандыг-даа еске үзел-бодал чок деп болбаар мен.

Николай ООРЖАК.

ЧОННУ АЖЫЛ-БИЛЕ ХАНДЫРАРЫНЫҢ ДУГАЙЫНДА ССР ЭВИЛЕЛИНИҢ БОЛГАШ РЕСПУБЛИКАЛАРНЫҢ ХООЙЛУЖУДУЛГА ҮНДЕЗИННЕРИН БОТТАНДЫРЫП ТУРАРЫНЫҢ ДУГАЙЫНДА

КҮШ-АЖЫЛ БОЛГАШ СОЦИАЛ ПОЛИТИКА КОМИССИЯЗЫНЫН ДОКТААЛЫ

ССРЭ-ниң күш-ажыл болгаш социал айтырыглар министрлиги чонну ажыл-биле хандырарының дугайында ССРЭ-ниң болгаш республикаларның хоойлужудулга үндезиннерин боттандырып турарының дугайында информациязын дыннаан, РСФСР-де, Украин ССР-де, Казах ССР-де, Белорус ССР-де, Кыргызстан республикада дорт ажылдап эгелээн хоойлуларны хүлээп алган, чамдык республикалар хоойлуларыны белеткеп алган болгаш Дээди Советтериниөөр деп турар деп, ССРЭ-ниң Дээди Совединиң комитеттери болгаш комиссиялары демделээн.

Оон-биле черүүдештир ССРЭ-ниң Дээди Совединиң 1991 чылдың январь 15-те хүлээп алганы «Чонну ажыл-биле хандырар дугайында ССР Эвилелиниң болгаш республикаларның хоойлужудулга үндезиннерин күштүг болдуруп киирер дугайында» доктаалында көрүнгенин өзүгаар ажыл чок чоруктан чонну камгалаар, оларны ажыл-биле хандырар талазы-биле хемчеглерниң боттаньышкыны айыттынган хуусазында хожудап турар.

ССРЭ-ниң Дээди Совединиң комиссияларының болгаш комитеттериниң **доктаазыры болза:**

1. Чонну ажыл-биле хандырар дугайында хоойлуларны хүлээп албаан республикаларның Дээди Советтерине оларны чугаалажып көөрүн болгаш хүлээп алырын дүргедедирин сүмелээр. Ындыг хоойлуларны хүлээп алыр бетинде чонну ажылбиле хандырарының дугайында ССР Эвилелиниң болгаш республикаларның үндезиннериниң IV бөлүүнде көрүнген хамаатыларының социал камгалалының талазы-биле хемчеглерни боттандырарын хандыыр.

2. Ажыл-биле хандырарының Эвилел фондузун тургузары-биле ажыл-биле хандырылга политиказын боттандырарының ниити-эвилел хемчеглерин акшаландырарынга киржилгезинин, а ол ышкаш берге байдалдарда девискээрлерге дуза чедиреринин дугайында үндезиннерниң 22 чүүлүнүң күүсеттинмейн турарыне республикаларның Дээди Советтериниң болгаш чазаактарының кичээнгейин угландырар.

3. 1991 чылдың февраль 1-ден эгелеп ажыл-биле хандырарынга идик бээринин күрүне фондузун тургузар талазы-биле хемчеглер алырын ССРЭ-ниң Дээди Совединиң доктаалы-биле ССРЭ-ниң чазаанга дааскан барымдаалааш, ол фондуну ажылдадырының практиктиг бүгү айтырыгларын шиитпирлээрин ССРЭ-ниң Министрлер кабинединге болгаш ССРЭ-ниң Күрбан-кызынга сүмелээр.

4. Чонну ажылга киирериниң айтырыгларының чурттка улам чидигленирин барымдаалааш, ажылга киирериниң политиказын кады боттандырар талазы-биле бөлүк айтырыгларны республикалар-биле кады көөрүн ССРЭ-ниң Президенти-зинден дилээр.

5. Чонну ажыл-биле хандырар сорулга-биле чаа-чаа ажылдаар черлерни тургузарынга идепкейлиг киришпирер дээш ССРЭ-ниң министерстволары болгаш ведомстволары-биле, а ол ышкаш чогаадыкчы эвилелдер-биле, хей-ниити өске-даа организациялар-биле кереэдер болгаш дугурижулгалар чарарының практиказын калбартырын ССРЭ-ниң Күш-ажыл болгаш социал айтырыглар министерствозунга сүмелээр.

ССРЭ-ниң Дээди Совединиң комиссиялары болгаш комитеттери республикаларның Дээди Советтеринге болгаш чазаактарынга, профессионал эвилелдерге дараазында санаалдарны киирип тур:

— 1991-1992 чылдарда ССРЭ хамаатыларының социал программазын болгаш социал камгалалын боттандырар талазы-биле боттарының аразында хүлээлгелер дугайында ССР Эвилели биле суверенниг республикаларның дугуржулгазын белеткээрин доозар болгаш ат салыр;

— профессионал белеткелдии системазын тургузар, хосталган ажылдакчыларны болгаш ажыл чок кижилерни өөредир болгаш оларның билиин бедидер айтырыгларже кичээнгейни күштелдирер, профессионал өөредилге черлерин хаар, садар, а ол ышкаш өскээр ажыглаар чоруктарны болдурбас.

7. Чонну ажыл-биле хандырар болгаш ажыл чок чоруктан камгалаар дугайында хоойлужудулганы хереж кырында боттандырар талазы-биле чер-черлерде арге-чагыргаларның күүсекчи органнарынга, ажыл-биле улус хандырар албан черлеринге, статистика органнарынга болгаш күш-ажылчы коллективтерге илии бээрин болгаш дуза чедиреринин ССРЭ-ниң улус депутаттарындан, республика болгаш чер-чер Советтериниң улус депутаттарындан дилээр.

8. Чугаалажып турар үеде киргеи сүмелерни болгаш шүгүмчүлелдиг саналдарны сайгарып көөр болгаш хемчег алыр кылдыр шилчидер, түнелдериниң дугайында авторларга болгаш комиссияга дыннадыр.

9. Бо доктаалдың күүсеттинин турарының дугайында айтырыгны 1991 чылдың ноябрьда республикаларның телээлекчилериниң киржилгези-биле комиссияларның болгаш комитеттериниң каттышкан хуралынга дыннаарын эргежок чугула деп санаавыс.

10. Бо доктаалды парлалгага үндүрер.

Күш-ажыл болгаш социал политика талазы-биле комиссияның, Хоойлу-дүрүм болгаш корум-чурум талазы-биле комитеттиң, Экономикиг реформа талазыбиле комитеттиң, Үлетпүр болгаш энергетика талазыбиле комитеттиң, Хераазиненер херектериниң, ог-бүлениң болгаш демография политиказының талазы-биле комитеттиң, Чонну кадыкшылын камгалаар талазыбиле комитеттиң, Аныяктар политиказының талазы-биле комитеттиң, Республикаларның болгаш автономнуг тургузулгаларның экономикиг харылзааларының талазы-биле комиссияның даргалары бо доктаалга ат салган.

70 Тывага улусчу революцияның чылы

—Суг-Хөлтүң Чөс-Бүлүүге Чымыр-Чаагай деп кижи турган. Дама кижи-дир ийин. Ачам мени анда берип каан: үжүк-бижик өөренип, билиг чедип алзыя дээни ол. Чогум ажылым ламаның бызаазын кадарары болуп турза-даа моол бижиктү, шынаплаа, үжүглеп, шорбоолап турар апарган мен. Сан бодаарым база шору. Ол дээрге менээ улуг чедишкич болган болгаш сонуургалымны, туразоруумну удам көдүргеп—деп, Кара-оол Сандакович чугаалап ор.—Моолдап билбес кижиге берге-ле чорду. Ынчаза-даа ийи чыл эрткенде, 1929 чылда, бижиктү өөренип ашкан мен.

—Тыва бижиктү 1930 чылдың ортаа үезинде бадылаан болгай—деп маргыжып үндүм. А ол мээң удурлажыышкынымга шугулу хабшынза-даа, билиндир тайылбырлаарын оралдаштыр.

— Сээң оон шын: чазак ону 1930 чылда бадылаан. Баштай көрүп, өөренип, шенээн соонда, бадылаар болгай. Ындыг-даа болза, чон ону шагда-ла калбаа-биле өөренип кирижкен турган чүве.

Кара-оол Сандакович-биле 1975 чылда, ол пенсиялааш бир чыл болганда, Хайыраканга суурга ыянчаар чугаалажып орган мен. Чогум бодун шагда-ла таныжып болгаш, мазвзии адаанга-даа, оон соонда чазаглыг орук чоогунга-даа алган бажыңнарынга кирип, ажылым аайы-биле чугаалажып турдум. Ынчаарда-ла кылган демдеглелеримни ам чоокка чугаалаарын шиитпирледим.

Чалгва, шүшпен кижилерни Чавыдакка ынчап дениээр...

Степан Сарыг-оолдуң ырлап каан бо кижизи Тываның хөгжүлдезинге, ыяңгыя чонуң күш-ажылчы хей-аъдын кодуреринге көскү черни ээлээн. Оон ады, оон дугайында ыры, шынапла, бурунгаарлаашкынче болгаш депшилгеже кыйгырыг болу берген. Ол Совет Тываның беш чыл оюн (Кызылдың стадиону база ынчан ол атты алган) таварыштыр, Күш-ажылдың Кызыл Тук орден-биле 28, «Хүндүлелдин Демдээ» орден-биле 48, «Күш-ажылчы алдар дээш» медаль-биле 52, «Күш-ажылта шылгарал дээш» медаль-биле 45 кижи шаннаткан турда, Ленин орден-биле шаннаткан 14 кижиниң бирээзи болган. Ол дээди шаналды оон-биле кады «Элегес» совхозтуң бызаа ажаак-чызы А. А. Маңгарак, «УТКА 25 чылы» совхозтуң хойжузу Х. Ш. Мундукай, тыва цирк бөлүүнүң уран чүүл удурткучузу В. Б. Оскал-оол, Тандыга «Кызыл партизан» колхозтуң хойжузу О. А. Ноокай болгаш өске-даа мурнакчылар алган. Чавыдак ынчан Кызыл-Мажалык МТС-ке механиктеп турган.

Чавыдакка баштай Тыва АССР-ниң алдарлыг механизатору, оон соонда РСФСР-ниң алдарлыг механизатору хүндүлүг аттарны чазак тывыскан. 1954 чылда ССРЭ-ниң Дээди Совединиң депутадынга соңгуткан. Тыва автономнуг областың Дээди Совединиң депутадынга ийи катап, Тыва АССР-ниң Дээди Совединиң депутадынга бир катап, а район болгаш көдээ Советтер депутадынга үргүлчү соңгудуп келген. Оон ыяй партия, комсомол болгаш өске-даа организацияларның конференцияларынга делегатка бо-ла соңгуттурар турган. Хуралдар, ужуражылгалар, янзы-бүрү чалаллгалар база оон хей-ниити ажылынга киржилгеаин хереченлеп турар.

— Баштай «Элегес» күр-экономга трактористериң тур курузуун, оон соонда Кызылдың каттышкан школазынга механиктер курузун, Удмуртияга Глазовтуң көдээ ажыл-агый техникумун дооскуладым. Күш-ажылчы базымымны Элегеске эгелээн мен. Күрэкономга трактористеп-даа, механизаторлар өөредип-даа турдум. 1932-1933 чылдарда оон директору тыва кадайлыг Долмажап дээр моол турган, оон оглу ам Чадаанада чолаачы. Орус кадайлыг —деп, эртем-билиин айтырарымга, Кара-оол Сандакович тайылбырлап орду.

Элегеске аян туткан
Эткир үвүг тракторну.
Экономга кадыржаан
Эрес-кежээ Чавыдакты.

Ол 1931 чылда, он чеди харлыында, Элегеске чеде берген. Ынчан ону бир магадаткан чүве — колхозчуларның бирги съездизи. Архив документилеринден көөрге, ынчан Элегеске чүгле колхозчу делегаттар безин ийи чүс хире кижи чыылган. Хакасияның, Дағ-Алтайның болгаш өске-даа черлериниң төлээлери база келген. Колхоз шимчээшкининиң эге чадазы, ыяңгыя ону шалыпчытканы, ынчан таарымча чок болгандаа болза, Тываның ховуларынга демир андазыннар болгаш илиирлер көстүп, америк «Фордзоннар» чедип келген. Снопту чангыстап каап бээрге, тараазын ангылай бастырыптар машина база чонну магадаткан. Ону аът-биле ходелдирер. Ийи-чангыс техниканы чугаалаарга ыңдыг. А Совет Тываның үш чыл оюнда 1947 чылдың октябрь 11-деги «Шында» бижээни безин «Бөгүн область-та 100 ажыг трактор, 20 ажыг комбайн бар» дээн. А ам?

Хоочун механизатор «Большевик» колхозтуң баштаар черинии даргазынга база ажылдап турган. Барыың-Хемчик МТС-тиң кол инженеринге тос чыл болган. Партия болгаш совет органнарны солуп турар улуг эргелиг девискээр-бүдүрүлге эргелелдери тургустунуп турар үеде, СЭКП-ниң XXII съездизи аттыг совхозтуң кол инженери болу берген. Оон 1974 чылда пенсиялаан. Ол хире назы иштинде ол бодунуң дугайында ырының хову-шөлдерге, клубтарга, аалдарга, автобустарга, радиога, бодунуң бажыңнарынга безин та чеже катап дыңнаан чүве! Ынчалза-даа «мен-мен!» деп көрбээн, оон кижизиг мөзүзү алдарга алыспаан. Аиаа черге-ле «Акын-дыр мен, мен-дир мен!» деп хөрээн чадр кижилерге бо Кижи, бо Мөзү, бо Алдар—улуг өөредит.

— Лар-саарлап чоруп турла мен. Ам Дөргүн сүт-бараан фермазында сүт соодар херексел кылып тур мен, оон соонда база бир ажыл тыпты бээр оң —деп, Хайыраканга бир чеде бээримге, пенсионер чугаалап орган. чүве. А кежээлерде суурга механизаторлар курузунга башкылап турган. Оон барык-ла чартык чүс чылдар дургузунда өөреткен улузуның саны тыптыр чүве болза, та чеже мун кижи болду ыйнаан. Оон бодун көрбээн, оон өөредилге албаандаа болза, ону өттүнүп, ону дээп чораан болгаш оон дугайында ырыга хей-аът кирип, тура-соруу көдүрүлген кижилер та чеже чүве! Мен бодум безин «Чавыдакты» бадыртылаптарыига, адаам чиик, сагыжым ажык, холум туттунгур апаар:

Кандан куткан ЧТЗ-ге
Ширик-хөрээн чиик-лейин.
Кзадыржаан Чавыдакка
Чижек-норма чиик-лейин!

Ламалардан үжүк ужуктап албаза-даа, мергежилиигге бердинген болгаш кайгамчык чедиишкиннерни чедип алган кижилер моон соңгаар хей болур дээрзинге бүзүрээр мен. Ынчалза-даа Чавыдак дег кижи, оон үезидег үе черле катаптавас. Ынчангаш Элегеске, Алдыы-Ишкинге, Хайыраканга азы өске-даа черге улуг халдан тургускан, аиаа оон дугайында ырының сөзүн нотазы-биле катай оюп кагзымза! Бодунуң чуруу база менде бар чүве, бажыңынга тырттырган мен.

Чооду КАРА-КҮСКЕ .

Судьяга сөс

КЫМ БУРУУЛУГУЛ?

1990 чылдың сентябрь 22-ниң дүнезинде Бай-Тайга районуну Шуй суурунуң болүк назы четпес оолдары Анарат Алдын-оол, Алексей Хертек, Мерген Домбаштай, Гопал Саны-Маадыр, Омар Хертек, Василий Донгак олар садыгда бараан келгенин баш удур билип алганнар. Холушкак бараан садыңга келгеш, моон мурнунда кирип турган черин база катап үреп киргеш, 97 шил водканы оорлааннар. Оолдар боттары көгүтчүп алгаш, Эрги-Барлык суур, Кызыл хоорайдан бээр арагалап, өске улустарга үлеп берип, төтчеглээннер. Райпога 886 рубльдия когаралын чедиргеннер.

Каш удаа үүлгеткен хөрээ дээш назы четпээннер аңгы-аңгы хуусааларга хөй чылдарда шиитпиргеннер. Ам чүнү тутаалаар бис? Херек үүлгедиишкиннериниң катап-катап болуп турганының чылдагааннары чүдел?

Баштайгы удаада Шуйнуң холушкак барааннар садының оор алган турда, райпо баштаар чери хемчегларни ап, септелгени өйшаанда кылып, дээвиирни быжыглап каан турган болза, дагын оорлаашкын анаа турбас ужурлуг. Бо талазы-биле удуртукчуларның харыысалга чок болганын тайылбырлап болур. Ийде, танныыл Сергей Сайын-оол бодунга быжыглаан девискээрин каапкаш, ыкай-бээр чоруп турда, оорлар танныыл чок чүвени билгеш, херекти кылган. Ол болза даанган ажылының кошкак болуп, анаа-ла ыт эрттирип, акша алырыбиле табелыге демдеглээшкин кылдыртып ап турганы болур.

Назы четпестер үш удаа херекти үүлгедип турда, Шуй көдээ Совединиң аяыылдакчылары кандыг үннелди үндүргенил? Аиаа харыы бээри берге. Көдээ Совет бодунуң девискээринде чурттап, ажылдап турар кижи бүрүзүн үёткаап, ыланғыя аныяктарны ажылга тургузарыбиле хемчегларни алыр үжурлуг. Ада-ие бүрүзү бодунуң назы четпес оолдарын хайгаараллга ап, оларны шыкгыы тудар турган. Ада-иелерниң талазыындан боттарынга болгаш ажы-төлүнге негелдечок болуп, кижизидилге чорутпаанының чылдагаанындан кем-херек үүлгедиишкиннери болган. Ам назы четпестер шиитпиргеи. Түкнели бо-дур.

Бай-Тайганың улус суду кем-херекти үзе шиитпирлеп турган үеде, райпо баштаар черинии адрезинге тускай доктаалды үндүрүп, кем-херектиң болуруига кандыг чүүлдер идиг болганын айыпшаан, оорларның кирген черин дарый кылырын болгаш өске-даа четпестерни чайладырын сүмелээн турган. Суд чоруп турган үеге чедир ол салыгның дээвиирин септеп кылбаан болган.

Тускай доктаалга райпо баштаар чери үрүеиин иштинде кандыг-даа харыы бербээн. Каш удаа сагылдырып, ан сөөлүнде 1000 рубльге торгаар деп шиитпир үндүргенинин соонда, ам кээп садыгның кырын бүрүнү-биле арматураларны көзенектей дуиааалатказп, оорга бүрүзүнге быжыглаан деп харыы келген.

Бир эвес баштайгы оорлаашкын соонда бо бүгүнү кылдырткан турган болза, оон соонда ийи удаа үптээшкин-биле холбашкан оорлаашкыннар турбас ийик. Удуртукчу кижи бүрүзү моон түннелди үндүрүп, дарый хемчегларни алза чогуур.

Елена ДАЖЫ-СЕГБЕ.
Бай-Тайга районнуң улус судунуң даргазы.

Номчукчунуң бодалы

УЛУГ УЛУСТАН ДЫКА ХАМААРЖЫР

Назын, шынап-ла, ындыгла узун эвес. Ол хиреде-ле кижилер бот-боттарынга кончуг кичээнгей чок, каржы апарган, ынчангаш амы-тынындан бодунуң өлүмү-биле өйү кээрге чарылбас, кижи холундан, озал-ондактан баар чоруктар көвдээн. Чеже аныяк кижи амыдыралдан элекке чарлып турарыл? Чажырын канчаар, херек кырында ындыг болгай. Күзенчиг эвес ындыг үүлдерден адырлыры чугула, черле өйү келген боор деп бодаар мен. Угаан-сарыылдыг, амыдыралга ынак, ону үнелээр, ол дээш туржуп чоруур кижилернин сеткилсагыжын ындыг айтырыг чугаажок дүвүредип чоруур. Ону херек кырынга чедип алыр дээш суурларда актив ажылдаар, боттуг хемчегларни алыр болза эки, салдынган ажыы бар бе? Кижизидилге ажылын сулараашп болбас.

Тес-Хем районда күзенчиг эвес үүлдер база болуп турар болдур ийин. Аныяктар араазында эрткен чылын чурум чок үүлдер туруп кээрге, хемчеглер ап, хөделип. ВЛКСМ райкомунуң удуртулгазы-биле ажык чугааларны кылып, хуралдарны эрттирип ажылдаанының соонда, чурум үүгээртээн турган. Соксаткан. Ындыг бе дээрге корум-чурум үрээшкиннери бо чылын база уламчылап турар-дыр. Ындыг байдал үүү үүвеге чедирип болурун манаа чугаалаксап турар мен.

Тес-Хем районуну улус судунга чоокта чаа олуруушкүн херээ көрдүвүс. Ү.Шына салбырында аныяк оолдар чер-чурт ылгажып, өскелешкенинден, А. Монгуш үези үш бичии уруглуг ажии бижектеп, амы-тынынга четкен. Чок болган оолдуң хары чаа-ла 23. Назынының кончуун. Өстүрүп алган оглун чидирерге, ада-иезинге кайы хире бергел, бичии чаштар ачазындан чарылган. Бо бүгүнү бодап кээрге, сагыш аарыыр. Бо дугайын чугаалап олура, ындыг бодалдарга алыстым. «Аныяктар чүруу чок» деп олурар байдалывыстан адырлыр болзувусса эки-дир, чүгле бодун бодаар, «бис-ле будун-бүрүн чоруувусса» деп бодаар хөөнер-биле төпшээрежип шыдавас мен . Ындыглар хөй. Ада-иелер, бистер, амыдырал деп чүл ол дээрзин уругларывыска, оолдарывыска биндирер үжурлуг бис. Уругдарыг кудумчуга сес былаажып турган болза, чүве ыыттавайн, кыдыынган эрте бээр кижилерни кайгаар мен. Соксадырын оралдашса. Адаие кижите хары-даа кижиниң, боттуң-даа төлүг демей болгу дег. Сестип-даа канчаар.

Уругларывысты хүндүлеп билбес багай чанчылывыс база бар. Оларның чаныига ол-бо деп бак сөглежи бээр болгай бис. Уруг-дарыг кижизидилгезинге кандыг салдар дээр боор ону. Амгы үеде каиа-даа баарга, оочур, ыланғыя садыг-магазиннерге. Ону черле сагыш, барымдаалап билбес боор-дур бис. Күштүг кижилер бажыңга баар, чугаалаарга, сөс үнер. Ындыг кижилер ап четтигер боор-дур. чүве ыыттавас, оожум кижилер белен чүвеге четпес. Алыр дээнде, арыннүүр-даа ында квар. Бараанны бо үеде суг болза кижи бүрүзү алыксаар болгай, ынчалдаажок ол дээш боттарын сөглежип, аас былаашкаш канчаар. Ажытөлүвүс бистерни көрүп, дыннап турар деп чүвени уттуптар-дыр бис.

Бо бүгүнү чараш, чалыы, ажыл-ишчи, бөдүүн сеткилдиг салгалдан кижизидээлинер дээш чугаалап турарыы бо.

Клара ЧИҢМИТ.
Самагалдай суур.

Бойдус камгалалы

ТӨӨГҮВҮС БАЛАЛБАЗЫН

Чоокта чаа төрээн черим Улуг-Хемге чеде бергеш, Саян далайының хат-салгынынга алзып, чайгы хүн карааига бырлаайның чыдар хемнин бараанын көөрден, барып соңуургаар аргалыг болдум.

Ортумак школазын доосканым Шагаан-Арыым шалбаа болган чыдарын көргеш, каш-ла чылдар бурунгаар:

Кайгамчыктыг Саян далай
Кажан чалгый бээр ирги.
Эриин орта корабльден
Эргимимни уткуп аар мен—

деп шүлүктеп, харын ону кады өөренип чораан эжим Н. Чамбал-биле ыр кылдыр чогаадып, үйгу-дүшке киреер чээрби чүс чылдың кайгамчыктыг каас-чаяш далайын ол үенин ураалаан кыйгызы-биле манап, алдаржып шаг-ла бооп чораанывыс сакты хонуп келдим.

Ам ол далай бодунуң алдар-ады, ачы-дузазы-биле чаа черлерде Шагаан-Арыгны, Чаа-Хөлдү, чаартынган Хайыраканны, Эйлиг-Хемни тургусса-даа, чер кырындан мээң чаңгыс черчурттугларымның ынакшылы, төрээн чери болур Шагаан-Арыывысты, Көк-Чыраавысты, Кара-Тал, Чаа-Хөл, Үрбүн, Алдыы-Шынаа суурларын соя тыртып апарып, көвүктелген шалбаа суг ораны кылып каан. Одар-белчиир, оран-сава-биле кады бо бастынган черлерде эң-не хомудаичыг болур чүве, ол черлерде бистиң тыва чонның камнаар, кадагалаар ужурлуг тураскаалдарывыс, тураскаалдыг черлеривис хем-суг адаанче, сугже октаан даш дег, тунуң болгаш культураның тураскаалдарын көжүрер, камгалаар, чаартыр талазы-биле күрүне тускай чарыгдалдарның түнүн планнаан турар ужурлуг. Бо талазы-биле Улуг-Хем районга чоруп тура, сонуургааным карачал-даа, даргабошка-даа кижи улуг-ла огулуг чүве чугаалавас болурга, бо материалды бижидим.

Төөгүнүң, чонның тураскаалдары далай суунга хөмдүнмес, бар аргаларны ажыглаан соонда, олар катап тургустунуп, бистиң келир салгалывыска кижизидикчи бараан болур ужурлуг.

Үрбүн бургаиының карылга-когаралы канчаидаа районга, Чаа-Хөл-даа девискээринге болгай-ла, цинтпирлеп чадап турарывыс хүрээ тудуунуң орнун салырынга, улаштыр тудуун кылырынга черле чеде бээр хире. Шак ынчаар когараан базырыктар, көрүштүг, төөгүлүг черлериин чаартылгазын чон неген алыр ужурлуг. Бо талазы-биле Шагаан-Арыг хоорай Советтиниң даргазы Мерген Анай-оолдуң болалы, кылып чорудар деп турар ажыл планы черле чөптүг болгаш чаагай. Аныяк дарганың ол бодалынга мээң Улуг-Хемим чону деткимче көргүзер боор дээрзинге улуг бүзүрелдиг мен.

Бистиң төөгүвүс, оон чаагай тураскаалдары балалып читпес, харын ажыктарлыг бо үеде улам чаагайжыыр апаарынга бүзүрелим улуг.

Кава-оол НАТПИЙ-ООЛ.
Сарыг-Сеп суур.

ДАШТЫКЫДА

«ЧЕДИНИҢ» УЖУРАЖЫЫШКЫНЫ

ЛОНДОН. Үлетиүр талазы-биле сайзыраигай чеди чурттарның күрүне болгаш чазактар баштыңнарының ужуражыышкыны Великобританияның найысылалыында эгелээн. Он чедиги ол ужуражыышкында АКШтың, Великобританияның, Францияның, Германияның Федеративтиг Республиказының, Японияның, Италияның болгаш Канаданың удуртукчулары киржип турар.

Ужуражыышкың үезинде хөй айтырыгларны, ыяңгыя делегейниң садыг калы ажылдажылгазының, «үшкү делегей» чурттарының өрезинин, боо-чепсекке контрольдуу, бойдус камгалалының айтырыгларын чугаалажып көөр. ССРЭ-биле сан-хөө-экономиктиг кады ажылдажылганы хөгжүдер аргаларның дугайында айтырыгже онаа кичээнгейни «чединиң» удуртукчулары угландырар деп турар. Оларның-биле чугаалажыышкынарны кылыр дээш ССРЭ-ниң Президентизи М. С. Горбачев дүүн, июль 16-да Лондонда чеде берген.

ЮГОСЛАВИЯДА БАЙДАЛ БЕЛГРАД. Националдар аразының месилдежиишкиннери Югославияның янзы-бүрү районнарында болгаш хоорайларында үргүлчүлеп турар. Словенияның болгаш Хорватияның чүгле хоорайларының эвес, харын суурларының аразында безин аткылажыышкыннар болуп турар апарган. Словения болгаш Хорватия республикаларның хамаарышпас чоруун чарлаан сөөлүнде чуртта нарын байдал тургустунган. Югославияга тайбыны катап турузарынга дузалаар сорулгалыг чугаалажыышкынар Бриони ортулукка чурттун удуртулгазының болгаш Европа ниитилежилгелериниң тускай төлээлекчилериниң аразынга болган.

МИНИСТРНИ ХАЛААРЫН НЕГЭЭН СОФИЯ. Демократтыг күштериин эвилелиниң составында кирип турар «национал шимчээшкиннин» талалакчылары Болгарияның иштики херектер министрин халаар дугайында негелдени кылган. Парламент болүүнүң барыын удиидир депутаттары чурттуң иштики херектер министри Христо Дановту албан-дужаалыдан дүжүрерин моон мурнунда база негеп турган. Чурттуң чаа конституциязын Болгарияның улустуң улуг хуралы хүлээп алырынга ол депутаттар база моондактаан.

ИНДИЯДА ИСТЕЛГЕ ДЕЛИ. Раджив Гандини өлүргени дээш харыысалга Тамилди хостаар «пардар эвилели» деп чажыт болгаш өлүрүкчү организацияга онаажып турар деп, Индияның истелге органнары медеглээн. Чурттуң депшилгелиг болгаш политиктиг күрүне ажылдакчызы Раджив Гандини араатанзыг өзу-биле өлүргенинге хамаарыштыр истелгени Индияда үргүлчүлеп турар. Дерзии ол үүлгедиини кылырынга өлүрүкчү өске-даа организациялар база киришкен магат чок деп, чурттуң истелге органнары лыннаткан.

ИРАКТЫҢ ОРУЛГАЛАРЫНГА КОНТРОЛЬ ВАШИНГТОН. Ирак нефть сатканынган аиаа кирер орулгаларга хыналданы Каттышкан Нациялар Организациязының боттандырар дугайында айтырыгны АКШ-тың администрациязы бодунуң эвилелчилериибиле чугаалажып көрүп турар. Ирактың нефть сатканынган алыр орулгалары Каттышкан Нациялар Организациязының чиигине секретарының тускай төлээлекчизи ызыгуур салгаан Садруддин Ага-Ханның контролюнуң алаанда тускай агар-санга кирер ужурлуг. Ол акша-хөрөнгилерни Персия мугулдурунга дайын чорудулгаларының үезинде качыгданнарга буянныг дузалачы көргүзеринге ажыглаар.

Ынчалзажок Иракка улур экономиктиг хемчегларниң түннелинде бодунуң нефтизин делегей рыногунга Ирак садыгдаар аргазы чок болуп турар.

АЖЫЛ СОКСАДЫЫШКЫНЫ

ВИНДХУК. Мурнуу Африка Республиканың сонгу кезээнде Трансваль можунуң демир-оруунун негр ажылчыннары ажыл соксадыышкынын чарлаан түннелинде поездилер өртээлдерде аиаа турупкан. Ол можунуң Питерсбург хоорайында ак кештиг демир-орукчу Карел Ниевоудту деткээн ажыл соксадыышкынынга можунуң барык бүгү демир-орукчулары киржип турар.

Питерсбургтуң 26 харлыг ол чурттакчызы бичиизинден бээр курлуг аарыглыг. Ынчангаш демир-орук өртээлиниң администрациязы ону ажылдан үндүргенинге оон эштери удурланып, ажыл соксадыышкынын чарлаан.

ЧАЗАК КЫИГЫРЫЫНГА ХАРЫЫ

ПЕКИН. Кыдат Республиканың чөөн девискээринде Аньхой болгаш Цзянсу можуларынга үерлээшкин болган түннелинде хөй кижи өлген болгаш материалдыг улуг когарал болган. Бойдустуң халавыыга таварышканнарга дузалаар кылдыр акша-хөрөнгилерни эки тура-биле бээр дугайында КУР-нуң чазаанын кыйгырыынга харыы кылдыр акша чыылдазы Кыдаттың бүгү девискээринде эгелей берген.

Сөөлгү медээлерни өзугаар алырга, үерлээшкин үезинде 500 ажыг кижи өлген, муң ажыг кижи балыглаган, элээн каш чүс кижи ис чок читкен болуп турар. Халапка таварышканнарга дузалаар, оларның амы-тынын камгалап алыр талазы-биле ажылдар дүне-даа, хүндүс-даа соксаваіи турар.

ИТАЛИЯДА КЕМ-ХЕРЕК ҮҮЛГЕДИИШКИНИЕРИ

РИМ. Хөй кончаа болгаш орулга алыр дээш Италияда кем-херек үүлгедиишкиннери улам чөвүдээи. Ынчангаш кем-херек үүлгедир чажыт организацияларның, белүглежиишкиннерниң, харын каттыжышкынларның, эвилелдерниң чылла орулгазының хемчээли чурттуң ниити национал продукциязының 12 хуузунга денгежир, а наркотиктерни — кара таакпы аймаан сайгарганындан орулга — 15 хуузунга денгежип турар апарган. Мындыг саннарны Италияның садыг палаталарының каттыжышкын эргелелиниң президентизи Пьеро Бассетти чарлаан. Кем-бүрүүлүг «экономика» Италиянын бүгү көдээ ажыл-агыйындан безин хөй орулганы чылда ап турда, ындыг байдалды сагыш амыр ёзубиле көөр эргевис чок деп, президент медеглээн.

ИОРДАНИЯДА ХОРУГДААШКЫННАР

КАИР. Иордан хеммин Израильге ажелеткен барыын эриинде Наблус хоорайга хөй санныг түлуп хоругдаашкыннарны израиль шериг эрге-чагыргалары сөөлгү хүннерде кылган. Египеттин «аль-Ахрам» солунунуң бижээнин ёзугаар алырга, израиль эжелекчи шериглер болгаш полицейжилер сөөлгү хүннерде хоорайны долгандыр бүзээлеп кеп болгаш оон 16 хардан ёру назылыг чурттакчыларын хоругдап, байысаап, кара-бажыңнарда олуртуп турар. Израиль эжелекчилерге удур тура халыышкыны эгелээнден бээр чүгле ол хоорайга безин 837 арабтар өлүрткен.

НАДЖИБУЛЛАНЫҢ КЫЙГЫРЫЫ

КАБУЛ. Афганистанда дайынны соксадыр талазы-биле дээштир хемчегларни алырынче, деткимчени көргүзеринче Совет Эвилелин болгаш Американың Каттышкан Штаттарын Афганистанның президентизи Наджибулла кыйгырган.

(СЭТА).

70 Тывага улусчу революцияның чылы

АЛДАН ХАРЛААР БИБЛИОТЕКА

Бо чылын республиканың А. С. Пушкин аттыг эртем библиотеказы 60 хэрлаар. Библиотека 1931 чылда тургустунган. Ону ол үеде Кызылдың төп хоорай библиотеказы дээр турган. 1941 чылдың октябрь айда Кызылдың төп хоорай библиотеказы Тыва Арат Республиканың күрүне библиотеказы апарган. 1944 чылда Тыва Арат Республика Совет Эвилелиниң составынче киргеш, Тыва автономнуг область болу бергенинден, библиотеканың адын Тыва область библиотеказы деп эде адаан. 1961 чылда республика библиотеказы апарган. Библиотека—республиканың кол ном шыгжамыры. Оон баштайгы фондузу улуг эвес, 5 мун экземпляр хире турган. Библиотеканың фондузун ном магазининден садып ап, «Улустар аразының ному» Бүгү-эвилелдиң даштыкы чурттар-биле садыглажылга каттыжыышкынынган чаныттырып ап, улус холундан үнелиг номнарны садып ап, четчелеп турган. Фондуну тургузарынга улуг ужур-дузаны Москва болгаш Ленинград хоорайларга үндүрүп турган номнар чедирген.

1944 чылдың октябрь айда библиотека 11 мун экземпляр фондулуг турган. 1947 чылда Күрүнениң ном фондузундан 10 мун номну алган, а 1948 чылдан эгелеп библиотека Москвада эртем библиотекаларының Төп коллекторундан өртектиг албан экземплярны ап эгелээн. 1956 чылда библиотеканың фондузу 112 мун экземпляр апарган. Оон-биле хамаарыштыр номчукчуларның саны көвүдеп, оларның негелделери база көүп эгелээн.

Тыва дылда номнарны Тыванын ном үндурер чери үндүрүп турган. Тыва улус бодунун төрээн дылынга Пушкинниң, Гогольдуң, Шолоховтуң болгаш өске-даа делегей чогаалчыларының чогаалдарын номчуур аргалыг болу бергеш, 1961 чылда Тыванын А. С. Пушкин аттыг республика библиотеказының фондузу 180,3 мун чедир көвүдээн. Бо үелерде чүгле чечен чогаалдар эвес, иниитилел-политиктиг, техниктиг болгаш көдээ ажылагый номнарын номчуп турарларның саны өскен. Библиотека чурттуң ном үндурер черлериниң тематиктиг планын бүтүүр республиканың библиотека коллекторундан номнарны садып ап, «Номну — почта-биле» деп садыглардан чагыдып ап турар. Библиотеканың фондузунда чок номнарны чурттуң библиотекаларының ном солуур фондуларындан чедир четчелеп база ховар номнарның микрофильмиерин Москвада Күрүнениң В. И. Ленин аттыг библиотеказындан чагыттырып ап турар.

1981 чылда библиотеканың фондузу 449 мун экземпляр ажып эгелээн, оон иштинде тыва дылда номнарның саны 13 476 экземпляр чеде берген. Библиотеканың фондузунда чүгле номнар, брошюралар, журналдар, солуннар, нотолар, грампластинкалар, микрофильмнер-биле долдуртунуп келген.

Алдан чылдарның иштинде библиотеканың тургузуу база өскерилген. Библиотека 14 киллдистен тургустунган. Абонемент, номчулга залы, библиографтыг айтырыг киллдистеринден ангы, өске киллдистер база ажыттынган, чижээ, улус ажыл-агыйының ажылдакчыларынга көрдүнген киллдис, нота-музыка, национал болгаш чурт-шинчилел литературазының дээш, оон-даа өске киллдистер болгаш секторлар бар. Киллдис бүрүзү фондулуг. Нота-музыка киллдизинин фондузунда чүгле номнар, солуннар, журналдар эвес, нотолар, грампластинкалар база бар. Чурт-шинчилел библиографиязының, национал болгаш чурт-шинчилел - литература киллдизинин фондузунда Тыванын төөгүзүнге хамаарышкан ховар номнар шыгжаттынып чыдар. Чижээ: Б. Шишкининиң «Урянхай черниң үнүш аймаанга материалдары» (Томск, 1909), К. Миндлованың «Ырак чер» (Петроград, 1915), Ф. Кон «30 чылдар иштинде» (1936), В. Розевичиниң «Урянхай черниң очериги» (1910), В. Мачавариани болгаш С. Третьяковтуң «Тандыы-Тыва» (1931) дээш, оон-даа өске номнар бар. Ол-ла киллдисте латин бижик-биле тыва дылда Тыва Арат Республика үезинде үнүп турган номнар, журналдар бар. Тыва дугайында чурттуң солун, сеткүүлдеринге, номнарынга үнген үүлдерниң шуптузун четчелеп, Тыванын ном үндурер черинге үнген тыва дылда база Тывага хамаарышкан номнарны чыып, кадегалап турар.

Амгы үеде А. С. Пушкин аттыг библиотеканың фондузу 549 мун 212 экземпляр. Оон иштинде тыва дыл кырында номнарның саны — 19 мун 229 экземпляр четкен. Фондунуң тургузуун хөгжүдерде номчукчуларның келир үеде хереглелдерүнче кол кичээнгейни салыр болаа эки. Ынчангаш А. С. Пушкин аттыг библиотеканың база республика фондузун номчукчуларның негелделеринге дүүштүр чыып четчелээр дээш, «Республиканың чурттакчы чоннарының чурт-шинчилел болгаш тыва дыл кырында номнарны номчуп турарының шинчилели» деп амылды библиотека 1991-1992 чылдарда чорудар.

Любовь ЧАДАМБА.
А. С. Пушкин аттыг библиотекада национал болгаш чурт-шинчилел-литература киллдизинин эргелекчизи.

БҮЗҮРЕЛИМ БЕДИК

Сөөлгү үеде республиканың кайы-даа булукнарында тыва хүрештиг маргылдааларының солун, хөйге көрүштүг шыырак мөгелериниң киржилгези-биле эртип турарын солун, радио, телевидение медээлериниден дыннап, күш четтигерлеринге «аарыкчы» болуп, барып көөр-даа аас-кежиктиг болуп келдим.

Мени сөөлгү үеде өөртүп турар чүве, национал культураның көскү черлерин эзелеп турар ада-өгбе төөгүнүң тураскаалдыг оюн-тоглаалындан тыва хүрештиң массалыг сайзырал ап турары. Тыва хүрештиң улуг сонуургалдыглары, идепкейлиг кижилерниң районнарда хөйү-биле тыптып, ону чон ортузунга солуп, организастыг кылдыр эрттирип турар апарганы өөрүнүүр. Чүгле сөөлгү үеде найысылалга эртип турар маргылдаалардан аңыда, кончуг солун маргылдаалар Тыванын ол-бо булуктарынга эрткиледи. Оларга Эрзин районда Тарлашкын демиселинге, Барыын-Хемчикке «Хемчиктиң сылдызы» солуннуң шанналы дээш, Өвүр районнуң юбилей байырлалынга тураскаатканы спортчу маргылдааларны киирип болур. Бо маргылдааларга республиканың ол-бо районнарының шыырак дээш мөгелери чаладып, аалдап чедип, боттарының солун хүрежи-биле чонга сонуургалды болдурган. Бо дээрге Тывада эртип турар хөй санныг национал спорттуң маргылдааларының чүгле чамдык кезии-дир. Ах чүгле районнар төптери эвес, совхозтар, суурлар көрүштүг маргылдаалар эрттирер дээш хөй ажылдарны кылып турар апарганы өөрүнүүр.

Болуп турар маргылдааларның организастыг эртип турары-биле бистиң мөгелеривистиң арга-мергежили, күш-шыдал сайзыралы бедик одурарын демдеглээр ээм. Бистиң мөгелеривистиң күш-шыдалының деңнелии моол мурнунда моол мөгелерниң хүрежин-биле үнелеп көөру чанчылчаан чүве болгай. Чаңгыс, ийи моол мөге келгеш, шүглүп үше боор үелер мөгелериниң девиишкинимнче биске тургулаан. Ам байдал бистиң мөгелеривисче чайлып, тыва оолдарның моол мөгелерге удур бижыг туруштуу черле илереп турар эвес, харын бистиң мөгелеривис моол аталдарлыг аалчыларыны «дөрт-даяктадып» турар болу бергени болур. Орта херечи кылдыр чүгле Тарлашкынга Сүктер Шиметтиң моол мөгелерге удур дидим халдаашкын кылып, шүглүп үнгенин, «Найырал» шанналы дээш хөй моол мөгелерниң үжүүрүнге арткан шыырак мөгеси Жанчиви Намчылдоржуу Маадыр Монгуштуң дидим, чараш халдаашкын кылган, чиикке октаанын көөрге-ле четчир. Бистечоргаараалдыг аныяк мөгелер сайзырал өзүп орардыр. Оларның мурнуку одуруунда, акызының соонда базым санап кел чоруур шыырак мөгевис Владимир Монгуштуң дуймазы Аястыг. «Найыралдың» тинилекчизи Маадыр Монгуштуң, начый мөгевис Геннадий Монгуштуң болгаш өске-даа хөй аныяк мөгелерни чоргаарал-биле адап болур.

Ам бистиң мурнувуста база бир солун маргылдаа бар. Ол болза август айда Тывага улусчу революцияның 70 чылынга, республика Наадымынга тураскаатканы байырлалының оюнары болур. Мен черле хуумда сонуургалым, аныяк шаамда «чиринн» дуглажып чорааным хүрежим дугайында бичии бодалдарым маңаа арттырыксадым.

64-даа, 128-даа мөге чыглып келзе, Тываның Хүреш федерациязы ону организастыг, көрүштүг, солун кылдыр эрттирип шыдаар арга-дуржулгалыг-даа, көрүкчүлерге ону бараалгадып берип-даа болур апарган. Ында маргылдаа турбас.

Тыва хүрештиң көрүштүүн, оон чонга сонуургалының бедидер талазы-биле чамдык бодалдарым бар.

Тыва хүрештиң чарылбас кезээ — мөгениң девиишкини болур. «Шагда мынды турган, ам мынды» дивейн, ажыы-биле тыва хүрештиң аргаларын, күш-дамыр сайзыралы бедээни-биле, а мөгелериниң девиишкинимнче сагыш салыышкыны сулараан деп бодаар мен. Маргылдааларга «Эң эки девээни» дээш шанналарны доктаамал берип турар бис, а чогум ол шаннаткан мөгени көрүкчүлерниң хөй нуруузу эскербейн баар. Мындыг чүве болдурбааы-биле моон соңгаар шаннаткан мөгени 3-4 ийикпе, азы ийи мөге артканда, кыска чапсар үезинде чон мурнунга девидил үндүргеш, шанназа, шаннатканга ол чоргаарал, өске мөгелерге харын адаарганчыт, а көрүкчүлерге сонуургенчыг болбайн канчаар. Харын мырынай хүреш мурнунда чонга, мөгелерге: «Моон мурнунда республикага, районнарга болгулаан хүрештерге эң эки девээни дээш тускай шанналдарны алган мындыг-мындыг мөгелер чараш девиирииниң маргылдаазынга кириишпишаан, хүрежин келгениер-дир» — дээш чоп девидип каап болбазыл. Ол чүгле хүрешти хевир киирер. Ону сагыш салып эртирери-биле судьялларның бирээзин черле мөге девиинче хаара тутса чогумчалыг болгу дег.

Ам болур байырлалга чон, ылангыя кедээден кижилер хөй келири чугаажок. Ынчангаш көрүкчүлерге чедиигир болуру-биле чарлакчыларның ажылынче сагыш салыры чугула. Спортчу медээлер үезинде төп дамчыдылгадан Николай Озеровтуң дамчыдылгазын чон кайы хире магадап дыннаар ийик? Хүреш үезинде чарлакчы, оон үнү чонга чедиигир болур ужурлуг. Ынчангаш моон соңгааргы маргылдааларга тускай чарлакчы (комментатор) кижини ангылап тургузар үе келген. Ол кижиниң соруглазы— спортчу биле көрүкчүнүң аразынга чедиигир, эптиг харылзааны тургузары. Судьялар ажылынга оон хамаарылгазы чок турар. Бо каш чылдарның практиказы-биле бо ажылга эң-не таарымчалыг кижи профвиделедериниң спорт никителиниң даргазы Владимир Бичеоол болур деп бүзүрелдиг мен. Оон спортту, спортчуларны, хүрешти эки билири маргыш чок. Тыва, орус дылдарга үнү тода, чедингирин көрүкчүлер билир. Хүреш үезинде ону удуртур, организакчы ажылдан канчап хостап болбас деп. 64, ылангыя 128 кижи хүрежи берзе, чадгыс чарлакчыга берге. Бо таварылгада Маадыр-оол Биче-сол эң эки дузалакчы болур деп бодалдыг мен. Бо комментаторларны солуннарга, радиога, ылангыя телевидениеге чөптүг ажыглаарын ажыктыг деп бодаар мен.

Хүреш үезинде уран чүүл үделгези маргылдааны үзам хевир, сорук киирер. Бо талазы-биле сөөлгү «Найырал» шаналында байгал мактанчыг эвес болган. Хүреш үезинде чаңгыс борбак сыгытчыны чалап эккелгеш, оон соонда шаннал бергеш, чоруткаңы көрүкчүлерге өкпеленчиг-даа, эпчок-даа болчук. Шын, маргылдааның үшкү хүнү дооскуп турган, оон организакчылары шылап турупканы илдең. Ындыг таварылгада, аңаа база белен турарыбиле хүрештиң уран чүүл үделгезин тускай кижилерге дагнын иргэа эки.

Хүреш — бистиң национал чараш оюнувус, ол ам-даа сайзыралды алыр ужуртлуг. Хүрешти деткиир талазыбиле тускай деткикчилер (спонсорлар) тыптып турары мактанчыг. Ылангыя «Найырал» шанналы дээш хүрешти республиканың курстрахование компаниязы деткимчеге ап, оон-ла акша хандырылгазынга бедик деткимчени көргүскени ол коллективтиң кылган чаагай, бедик мөзү-шынарлыг чоруу болур. Ындыгларга спортчулар-даа, көрүкчүлер-даа четтиргенин илередип, мөгеер апаар. Республиканың Хүреш федерациязының деткикчилери хөй. Ынчангаш бо байырлал үезинде хүреш стадионунга «Хүрешке деткимче» деп тускай төптү тургусса деп бодалдыг мен. Аңаа аймактагыйлар, организациялар, коллективтер үлүүн киирее, аңаа чон, спортчулар, мөгелер чоп киржип болбазыл? Оон кирген орулга тыва хүрештиң сайзыралынга улуг идитни баар дээринге бүзүрелим бедик.

Кара-оол НАТПИЙ-ООЛ.

АК-ДОВУРАК МАНАП ТУР

Ажылчын хоорай Ак-Довуракты спорт комплекзинин шөлүнге август 10 да, 13 шакта Тывага улусчу революцияның 70 чыл оюнга тураскаатканы 128 мөгенин хүрежи болур. Моол Арат Республикадан 4 мөге база чалаткан. «ИЖ» мотоцикл—хүрештин дээди шанналы. Республиканың бүгү районнарындан бир хошук бурунгаар келген мөгелерни удуур, чемненир улуг-биче машина-техникалын хондуруп тургузар черлер биле хандырар.

Келген аалчылар дар-дүгү казып болбаазырадып турар учаин, арыглал фабриказынга экскурсияларны кылырлар. Ырак-чооктан мөгелерни, аарыкчыларны хүндүткелдиг Ак-Довурак чону манап тур.

Оргкомитет.

КУР-ЧЕРЖИЛЕР ЧАЛАП ТУР

Тывага улусчу революцияның 70 чыл оюнга, «Тиилелге» совхозтуң ажыл-ижинин чартык чыл түннелдерин үндурериге болгаш шалыпчыларны шаңнап мактаарынга тураскаатканы байырлал Кызыл районнуң Кур-Чер суурга бо чылдың июль 20-де 11 шакта эгелээр.

Янзы-бүрү оюн-тоглаа, 128 мөгенин хүрежи, чүгүрүк аъттарның чарыжы болур. Шүүлген мөгени аът-биле шаңнаар. Байырлалга киржирин күзээн бүгү кижилерни совхоз чалап тур.

Совхозтуң дирекциязы.

СПОРТ

ДЫННАДЫГ

Белорус ССР-ниң Могилев хоорайындан келир эмчи 1991 чылдың июль 19-тан 26-га чедир Кызыл хоорайга ажылдаарын арага ишпестерниң болгаш кадыкшылдың республика чөвүдели Тыва АССР-ниң чонунга дыннадып турар.

Янзы-бүрү аарыгларга удур дүрген сеансылыг эмнээшкинни ССРЭ-ниң улустуң эмчизи Александр Довженконуң методун бүтүүр ол эмчи эмнээшкин кылыр. Эмнээшкинни «Альтернатива» кооперативтиң базазынга чорудар. Апаратташкынга, таакылаашкынга, аппаратка, кеш аарыгларынга, уттуунал чорукка, дүрбелээшкинге удуп эмнээшкинерни кылыр. Эмчинин үүлээп алыышкынынга болгаш эмнээринге.

ӨӨРЕНИРИН КҮЗЭЭННЕРГЕ

Минусинскиниң бухгалтер школазы 9 болгаш 11 класс доскаларны үлүстүр азы кежээ ажылдагый будүрүүгелеринге бухгалтер мергежилди чедип алырынче чалап тур. Киреринин экзаменнерге чокка үүлээп алыр. Дооскан соонда 11 класс доскаанывр диплом, 9 класс досканнарга бухгалтер мергежилди алган деп черчеңделди тыпсыр.

Өөредилге сентябрь 1-де, а соңгушай ай санында 1 болгаш 15 күннеринде эгелээр.

Айтырыгны билир алыр адрези: Минусинск хоорай, Красных партизан кудумчузу, 11, телефон 2-06-08.

ЧАРЛАЛДАР БЮРОЗУ

ТВ ТЕЛЕВИДЕНИЕ

ИЮЛЬ 17

БИРГИ ПРОГРАММА
МОСКВАДАН

6.30 «Эртен». 9.00 «Николас Никльби». Алды сериялыг уран-чечен телефильмниң баштайгы көргүзүү. 3-кү сериязы. 9.55 Уругларның музыка клуву. 10.40 «Чемпионнар-биле казы». 10.55 «Ай-Дереден келген оспаксыраан кижи». Телефильм. 11.05 Концерт. 11.45 Мультфильм. 12.00 ТМА. 12.15 Чүгүла репортаж. 12.30—14.00 «Чили болгаш бис». Телефильм.

• • •

15.15 «Бир-ле черде дайын диңмирээн». Үш сериялыг уран-чечен телефильм. Бирги сериязы. 16.25 «Сонуургактарта». 16.40 Мультфильм. 17.00 «Шивишкин». Барымдаалыг фильмниң баштайгы көргүзүү. 17.20 Уругларга фильм «Чедээштен бедик». 1-ги сериязы. 18.30 ТМА. 18.45 «Планета». 19.30. «Озал-ондаг чок шимчээшкин». 20.05 «Николас Никльби». Алды сериялыг уран-чечен телефильмниң баштайгы көргүзүү. 3-кү сериязы. 21.00 Үе. 21.40 Ажык чугаа. 22.55 «Биржа 91». 00.00 ТМА. 00.20 «Беш кадар». 02.40 — 03.35 «Николас Никльби». Алды сериялыг уран-чечен телефильмниң баштайгы көргүзүү. 3-кү сериязы.

ИЙИГИ ПРОГРАММА
МОСКВАДАН

8.00 Эртенги гимнастика. 8.15 «Бистин-биле кыл, бис ышкаш кыл, бистен эки кыл» 9.15 Мультфильм. 9.30 «Маяуда» ансамбльдиң көргүзүү (КУДР). 10.05 «Балык тудар үе». Уран-чечен телефильм. 2-ги сериязы. 11.00 Мультфильмнер. 11.30—13.30 Россия ТВ-зиниң программазы. 13.30 Уругларга фильм. 14.55 «Ялта-91». Эстрада ыларының аныяк күүседиячилериниң телеконкурузу. 16.05 Мультфильм. 16.15 «Джаляль болгаш музыка». 17.00 — 19.15 Россия ТВ-зиниң программазы. 18.00 Коммунистер талазы-биле делегей маргылдаалары. 19.00 Россияның парламент медээлери.

КЫЗЫЛДАН

19.15 «Тыва черде». Медээлер. тайылбыр, интервью. 19.45 Медээлер. 19.50 Чарлалдар.

МОСКВАДАН

20.00 Медээлер. 20.15 «Тамчыктыг удуглар, чаштар!».

КЫЗЫЛДАН

20.30 «Рынокчу базымнар». Сут-Хөлде биче будүрүлгелер болгаш арат ажыл-агыйлар (тыва дылга)

МОСКВАДАН

21.00 Үе. 21.40 Коллаж. 21.45 «Илюзион». «Сеелгү турлаг». Уран-чечен фильм. 23.25 — 00.10 Россия. ТВ-зиниң программазы. 23.40 — 00.15 «К-2» Москва кинофестивалынга.

ҮШКҮ ПРОГРАММА
МОСКВАДАН

19.15 Наазы четпээннерниң ажылга тургузарының айтырыгларының дугайында. 20.00 Медээлер. 20.15 «Тамчыктыг удуглар, чаштар!» 20.20— 21.00 ССРЭ Улустарының чайгы спартакиадазы.

В. И. Ленин аттыг Совет уруглар фондузунуң Тыва республика салбырының ачы-буян лотереязының 1991 чылдың июль 10-12 хүннеринде Кызыл хоорайга ойнаткан

ТИРАЖЫ.

1. Автомобиль «ЗАЗ-968 М»	01703	69. «Бут бөмбүү» — оюн	01175
2. Соодукчу	04768	70. «Бут бөмбүү» — оюн	19001
3. Хеп чуур машина	28994	71. «Бут бөмбүү» — оюн	36869
4. Хеп чуур машина	22971	72. «Бут бөмбүү» — оюн	20191
5. Бок сордурукчузу	19246	73. «Бут бөмбүү» — оюн	11989
6. Бок сордурукчузу	25972	74. «Бут бөмбүү» — оюн	25973
7. Бок сордурукчузу	07970	75. Бөмбүк	29003
8. Телевизор	06950	76. Бөмбүк	20495
9. Телевизор	02731	77. Бөмбүк	36882
10. Өднүг телевизор	24042	78. Бөмбүк	13142
11. Ойнаар машина	35988	79. Бөмбүк	07282
12. Ойнаар машина	31973	80. «Кошкар» — ойнаарак	09000
18. Ойнаар машина	12071	81. «Кошкар» — ойнаарак	01181
14. Ойнаар машина	16254	82. «Кошкар» — ойнаарак	02122
15. Ойнаар машина	38776	83. «Кошкар» — ойнаарак	02600
16. Ойнаар машина	05990	84. «Кошкар» — ойнаарак	15622
17. Ойнаар машина	17477	85. «Кошкар» — ойнаарак	00025
18. Ойнаар машина	15554	86. «Кошкар» — ойнаарак	09377
19. Ойнаар машина	00685	87. «Кошкар» — ойнаарак	04447
20. Ойнаар машина	27023	88. «Кошкар» — ойнаарак	12192
21. Ойнаар машина	26006	89. «Кошкар» — ойнаарак	06217
22. Ойнаар машина	14018	90. «Кошкар» — ойнаарак	01679
23. Ойнаар машина	36596	91. «Кошкар» — ойнаарак	02616
24. Ойнаар машина	20182	92. «Кошкар» — ойнаарак	28025
25. Ойнаар машина	30415	93. «Кошкар» — ойнаарак	21402
26. Ойнаар машина	36779	94. «Кошкар» — ойнаарак	22803
27. Ойнаар машина	27021	95. «Кошкар» — ойнаарак»	25485
28. Ойнаар машина	06981	96. Чадаг-терге	27836
29. Ойнаар машина	13958	97. Чадаг-терге	20197
30. Ойнаар машина	07657	98. Чадаг-терге	16999
31. Чадаг-терге	05660	99. Чадаг-терге	14047
32. Чадаг-терге	25150	100. Уруглар костюму	13030
33. Чадаг-терге	23414	101. Уруглар костюму	07005
34. Чадаг-терге	35214	102. Уруглар костюму	08840
35. Чадаг-терге	01182	103. Кызыл туфельдер	09391
36. Чадаг-терге	21476	104. Ак костюм	03307
37. Кино үндурер ойнаарак	30641	105. Ак-көк костюм	07388
38. Кино үндурер ойнаарак	11023	106. Ак-көк костюм	18055
39. Кино үндурер ойнаарак	29995	107 Күү костюм	35077
40. Кино үндурер ойнаарак	12992	108. Күү костюм	00022
41. Кино үндурер ойнаарак	12894	109. «Кегли» — оюн	04308
42. Кино үндурер ойнаарак	05409	110. «Кегли» — оюн	30803
43. Кино үндурер ойнаарак	10993	111. Уруглар куртказы	36835
44. Кино үндурер ойнаарак	11052	112. Коляска	21227
45. Кино үндурер ойнаарак	22000	113. Хөвеннинг чоорган	22429
46. Кино үндурер ойнаарак	04024	114. Чүвүр	10401
47. Кино үндурер ойнаарак	30606	115. Чүвүр	09352
48. Кино үндурер ойнаарак	28026	116. Майка	00152
49. Кино үндурер ойнаарак	01956	117. Майка	24950
50. Кино үндурер ойнаарак	26088	118. Майка	16290
51. Кино үндурер ойнаарак	09227	119. Майка	17154
52. Кино үндурер ойнаарак	33370	120. Майка	13028
53. Кино үндурер ойнаарак	03550	121. Майка	33290
54. Кино үндурер ойнаарак	14700	122. Майка	36747
55. Кино үндурер ойнаарак	09200	123. Майка	12527
56. Кино үндурер ойнаарак	36112	124. Майка	36967
57. «Паровоз» — ойнаарак	08900	125. Майка	09256
58. «Паровоз» — ойнаарак	08699	126. Майка	02349
59. «Паровоз» — ойнаарак	08968	127. Майка	23379
60. «Паровоз» — ойнаарак	30033	128. Майка	11395
61. «Паровоз» — ойнаарак	23014	129. Майка	01952
62. «Шивээ» — оюн	22025	130. Майка	08775
63. «Шивээ» — оюн	25004	131. Трусы	16298
64. «Шивээ» — оюн	28936	132. Трусы	13157
65. «Бут бөмбүү» — оюн	14644	133. Трусы	03230
66. «Бут бөмбүү» — оюн	15384	134. Трусы	09459
67. «Бут бөмбүү» — оюн	13029	135. Трусы	00777
68. «Бут бөмбүү»—оюн	16291		

Ойнаашкын дугаарлары таваржы берген лотерея билеттерлиг кижилер, паспорттуг дараазында адреске келир: Кызыл хоорай, Салчак Тока кудумчузу, бажын 3 «а». Телефон: 3-05-60. Ойнаашкыннарны 1991 чылдың август 1-ге чедир төлээр.

Тираж комиссиязының даргазы—**КОЗЛОВ. М. С.**
Тираж комиссиязының секретары—**ОНДАР Ч. Б.**

ӨӨРЕНИРИН КҮЗЭЭННЕРГЕ

Минусинскиниң бухгалтер школазы 9 болгаш 11 класс доскаларны үлүстүр азы кежээ ажылдагый будүрүүгелеринге бухгалтер мергежилди чедип алырынче чалап тур. Киреринин экзаменнерге чокка үүлээп алыр. Дооскан соонда 11 класс доскаанывр диплом, 9 класс досканнарга бухгалтер мергежилди алган деп черчеңделди тыпсыр.

Өөредилге сентябрь 1-де, а соңгушай ай санында 1 болгаш 15 күннеринде эгелээр.

Айтырыгны билир алыр адрези: Минусинск хоорай, Красных партизан кудумчузу, 11, телефон 2-06-08.

8 харлаан өөр назылыг уругларны эмнеп, келирлээшкинин адап, астмадан, нерв аарыгларындан эмнеп эрттир семириишкинден эмнеп болур.

Эмчиге киреэн күзээнниерни «Альтернатива» кооперативе 1991 чылдың июль 15-тен эгелеп бүрүткээр. **Оон адрези: Кызыл хоорай, Найырал кудумчузу, бажын № 57, телефоннары 6-17-59 3-33-33. Эмчиге келирнинн мурнуу чарыында арага ишпес болгаш таакылап болбас деп, эмчи сагыттырыл турар.**

КОНЦЕРТЧЕ ЧАЛАЛГА

Хакасиянын «Улгер» ыры болгаш танцы ансамбллинин конферти Политиктиг дыскыышкын бажыңынга июль 18-те 19 шакта болур. Билеттерни филармониянын кассазында садып турар.

КИНО

ИЮЛЬ

«НАЙЫРАЛ»: «Первичное зло» (АКШ) 9.20, 11.20, 13.20 15.20, 17.20, 19.20 (уэаткан) шактарда.

«ПИОНЕР»: «Варвара — краса, длинная коса» 9.00, 12.30, «Последний рейс «Надежды» 10.50, «Деловая женщина» (АКШ) 13.20, 17.40, 20.00 (уэаткан) шактарда.

«КАА-ХЕМ»: «Генералы песчаных карьеров» 13.30, 15.30, 17.30, 19.30 (уэаткан) шактарда.

«ВОСТОК»: «Коммандос» (2 сериалыг) 15.30, 18.30 шактарда.

Кызыл хоорай, Красноармейская, 100 Индекс 54241.

Редактор
В. Ф. ЧАДАМБА

ТЕЛЕФОННАРЫ: ● редактор — 3-43-34; ● орлакчызы — 3-33-91; ◆ приемная — 3-34-26; ◆ партыысал галыг секретары — 3-34-92, ➢ орлакчызы — 3-45-93; Киллдистер ◆ партийжи-организастыг болгаш идеология — 3-36-82, 3-36-25 ◆ советтер ажылы — 3-34-17, 3-34-98, ◆ үлегчүр — 3-34-49, 3-36-73 ◆ кезээ ажыл-агый — 3-41-16, ◆ культура — 3-39-15; 3-37-11; соңгаа айтырыглар — 3-34-57; корректорлар болуу — 3-41-23, ◆ загаа киллдези — 3-39-03, ◆ окулга — 2-34-39, 3-34-93, ◆ корректорлар — 3-34-19, ◆ үндурүкчүлер — 2-27-41, ◆ солун келбейн Аргында — 2-32-75; ◆ бухгалтерия — 3-43-41.

Солун вторник среда четверг пятница суббота күннеринде чыгаа. Чылда 260 катап үнер. Хемчээли 2 парадла. Заказ

Тираж 27097 экз.

Тыва АССР-ниң Нов үндурер-ге полиграфия болгаш ном садыының хөрелериниң талазы-биле хүрүне комитединиң типографиязы Кызыл Шетиннеп болгаш Кравченко кудумчузу, бажын № 1.

Чагыг № 112

Туранская республиканская БИБЛИОТЕКА

Бүгү чурттарның пролетарийлери, каттыжыңар!

1925 ЧЫЛДА УНЕЗИЛЕТТИНГЕН

ШЫН

РСФСР-ниң Компартиязының Тыва рескомунуң, Тыва АССР-ниң Дээди Совединиң болгаш Министрлер Чөвүлелиниң органы

1991 чыл
июль
18
четверг
№ 122 (14622)

(Чагыдар ортаа 6 коп).
Садар ортаа 20 коп.

РСФСР-ниң Компартиязының республика комитединде

Бүгү күштү—мал чемин белеткээринче, дүжүт ажаалдазынга белеткелче!

«Мал чемнерин белеткээринге болгаш дүжүт ажаап алырынга республиканың коммунистерин, ажылчы чонун эвилелдээр талазы-биле партия организацияларының ажылының дугайында» айтырыгны реском бюрозунуң бо чылдың июль 16-да болган ээлчеглиг хуралынга чугаалажып көрген.

Эрткен мал кыштаглаашкыныңның улуг бергедээшкиннит болганының, мал чемининя чедишпээнинең, партия райкомнарының, совхозтар парткомнарының, совет болгаш ажылагый органнарының коммунист удуртукчуларының ажыл-агыйжы эвес чоруунуң уржуунда хөй мал хораанының шынарлыг кичээнгейин чөвүлээшкинниг, мал чемнерин белеткээр кижилерниң ажылын организастаарының айтырыгларын хандыр бодап көрбээн, оларның күш-ажылынга моральдыг болгаш материалдыг илиг бээрининг, эргежок чугула культура-амыдырал байдалдарны тургузарының хемчеглерин албаан. Мал чемнерин белеткээр техниканы чогуур үезинде септээр талазы-биле АҮК-терниң, совхозтарның, колхозтарның коммунист удуртукчуларының, инженер-техниктиг ажылдакчыларының ажылынга контролдан партия райкомнары барымдаа чокка чайлаан болуп турар. Мал чемнерин белеткеп эгелээринде чедир совхозтарга болгаш колхозтарга сиген кезер машиналарның үгле 66 хуузу, пресстээр болдүрүкчүлерниң болгаш мал чемнерин ажаар комбайннарның 63 хуузу, дырбаалтыг болдүрүкчүлерниң 70 хуузу септеттинген. Экспресс-лабораторияларның хөй нуруузу ажылдаарынга амга чедир белеткеттинмээн. «Улуг Октябрь», «Кызыл тук», Тюлюш Кечил-оол аттыг, «Найырал», «Сесерлиг», «Ээрбек», «Россия», «Коммунизмниң херели», ССРЭ-ниң 50 чылы аттыг, Хомушку Чүргүй-оол аттыг, «О. Шынаа» совхозтарга хөй техниканы бо чылын чогуур үезинде белеткевээн. Септелге кылыр техниктиг аргазы кошкак турбуже, ажыл-агыйларының хөй кезии техниканы үгле болдунуп күжү-биле септээрин оралдажып, күштүг септелге-техниктиг бүдүрүлгелерниң бар аргаларын ажыглаваан.

Хөөп олурткан культураларның суггарылгазын болгаш ажаалдазын ажыл-агыйларның хөй нуруузунда чедир организаставаан. Хөй чылдыг сигеннеринең, силос культураларының болгаш дазылында чемиштиг үнүштерниң баштайгы болгаш ийигги суггарылгазын херек кырында чоруттаан чорук оларның үнүжүнге багай салдарлыг болган. «Россия» совхозка болгаш Балгазының профтехучилищезинге «Фрегат» деп бешь суггарылга машиналарын ажыглаваан. Чер суггарар техниканы Тюлюш Кечил-оол аттыг, «Алдан-Маадыр» совхозтарда база багай ажыглап турар. ССРЭ-ниң 50 чылы аттыг, «Кара-Хаак» совхозтарда болгаш өске-даа чамдык ажыл-агыйларда ногаа культураларың тараан шөлдерни бок үнүштер шыва алы берген.

Бо бүгү байдалды партияның райкомнары, райкүүскомнар принципиалдыг ёзубиле көрбээн. АҮК-терниң, совхозтарның болгаш колхозтарның удуртукчуларындан, агрономия албаныңның харыысалгалыг кижилериндең шынгыы негелдени кылбаан, агротехниктиг хемчеглерни чорударының технологиязында улуг хажыдыышкыннар-биле эптежип келгеш.

Дүжүт ажаап алыышкыныңга белеткелде улуг четпестер бар. Бо талазы-биле кол көргүзүт — техниканың белең болуру турбуже, 1991 чылдың июль 10-га чедир тараа комбайннарының 42 хуузу, мал чемнерин белеткээр комбайннарның —47, картофель комбайннарының —42 хуузу, жатказларның хөй нуруузу септеттинмээн. Агроүлетпүр эвилелиниң транспорт бүдүрүлгелеринде бар 2296 чүк автомобильдериниң 589-у дүжүт ажаап алыр ажылдарга белең эвес. Сүт-Хөл районнуң совхозтарында болгаш колхозтарында тараа комбайннарының үгле 29 хуузу, Барыын-Хемчиктиң — 31, Бай-Тайганың — 33, Каа-Хемниң — 34, Чөөн-Хемчиктиң — 38, Тес-Хем болгаш Эрзин районнарның — 42 хуузу дүжүт ажаалдазынга белеткеттинген. Амга чедир 100 хире тараа комбайннары, 30 картофель ажаар комбайннар, 20 хире өске-даа техника чедишпес болуп турар. Дүжүт ажаалдазының үезинде үгле чангыс ээлчеглиг безин ажылдаарынга 600 ажыг механизатор, ооң иштинде 314 комбайнерлер чедишпейн турар. Ылаңгыя Каа-Хем, Таңды, Улуг-Хем, Кызыл районнарның ажыл-агыйларынга хөй механизаторлар негеттинип турар. Хову турлагларының, тараа хүлээп алыр пунктуларның, дезилээр хереселдерниң септелгезин ажыл-агыйларның хөй нуруузунда амга чедир эгелевээн, Ногаа болгаш картофель шыгжаар чөрлерни тударынче чогуур кичээнгейни угландырбайн келгеш.

Кижилерниң амыдыралын хандырарының үндезин айтырыглары шиитпирлеттинип турар болгаш эвес бо байдалдарның үезинде бүдүрүлгелерниң болгаш организацияларның коллективтери, хоорайларның болгаш районнар төптеринің ажылчыннары, албан-хаакчылары, студентилер болгаш өөреникчилер, чоннуң хөй кезии көдээ ажыл-агый продуктуларын бүдүрерин көвүдедирибиле холбашкан эң чугула соруглаларны боттандырарынга киришпейн турар чорукту партия рескомунуң бюрозу чүүлдүг эвес деп санап көрген. Хөй суурларда болгаш чурттакчылыг черлерде селгүүстээшкинниг, хөглээшкинниг хөй санныг хемчеглер амгы чымыштыг бо хүннерде тургузукчу. тодаргай ажыл-херектерден кижилерни алаактырып турда, партия райкомнары, парторганизациялар, улус депутаттарының Советтери, оларның күүскомнары «холгаарлаашкын» кылбазының туружун эөлеп, анаа-ла дашкаар хайгааракчылар болуп турар.

Мал чемнерин белеткээрин калбартыр, көвүдедир талазы биле практиктиг болгаш дээштиг хемчеглерни доп-дораан ап чорударын партия райкомнарыңдан, совет болгаш ажыл-агый органнарының коммунист удуртукчуларындан рескомнуң бюрозу шынгыы негээн. Чонга эргежок чугула аъш-чем курлавырларның бүдүрерин көвүдедиринче угланган ажылагый болгаш политика талазы-биле эң чугула бо кампанияның алыс түннелдери дээш кижи бүрүзү хуузунда харыысалгалыг болур дугайында коммунист удуртукчуларга сагындырган.

Мал чемнериниң белеткелиниң темпилерин болгаш шынарын бүгү чер болганга доп-дораан бедидер соруглабиле бүгү күштү болгаш аргаларны, коммунистерни, көдээниң бүгү ажыл-ишчилерин эвилелдээрин сүмелээн. Механизастаттынган бригадаларны болгаш звеноларны эң чоокку хуусаада кижилер-биле база техникабиле чедир хандырар, мал чемнерин бүдүрерининг тодаргай планнарын болгаш графигин оларга бээр.

Хоорайларның, районнар, совхозтар, колхозтар төптеринің, бүдүрүлгелериниң база организацияларының ажылчыннарын болгаш албан-хаакчыларын, пенсионерлерни, херээжен чонну, студентилерни, школачыларны мал чемнериниң белеткелинге идепкейлиг киириштирер. Субботниктерни болгаш воскресниктерни организастаар. Хойжуларны болгаш фермалар ажылдакчыларын мал чемнериниң белеткелинге киириштиреринин база сүмелээн.

Партия организацияларының болза улус депутаттарының чер-чер Советтери-биле демнежип алгаш, бригадаларга база звеноларга партия болгаш депутаттар бөлүктерин тургузар, күш-ажылчы чарыштың мал чемининг белеткелчилериниң ортузунга организастаар, шынарлыг болгаш үре-түннелдиг күш-ажыл дээш оларга моральдыг база материалдыг идиг бериишкинин калбартыр ужурлуг. Мал чемининг белеткелинде кижилернің культура-амыдырал байдалдарын, садыг болгаш эмнелге хандырылгазын экижидер дугайында айтырыгны кичээнгейнин төвүнге тургузары эргежок чугула.

Мал чемнерин белеткээр бүгү техниканы эң-не чоокку үеде бүрүн ажылдадып эгелээрин, ону септээрининг, техниктиг хандырылгазының, артык кезектер болгаш кывар-чаар материалдар-биле хандырарының айтырыгларын чогуур үезинде дүрген шиитпирлээрин Агроүлетпүр эвилелиниң коммунист удуртукчулары Б. М. Монгуштан, В. Ф. Загвоздкинден, районнарның агроүлетпүр каттыжыышкыннарының, совхозтарның болгаш колхозтарның коммунист удуртукчуларындан бюро негээн. Мал чемининг белеткелчилериниң негелдеинге дүүштүр септелге-техниктит болгаш хандырылга бүдүрүлгелериниң ажылдаар чурумун эде көөр. Витаминниг сиген дагланың бүдүрер агрегаттарның, өске-даа техниканың болгаш дериг-херекселдернин ийи-үш ээлчеглиг ажылдаарын, оларны бедик бүдүрүкчүлүг кылдыр бүрүн ажыглаарын хандырар.

Мал чемин белеткээр технологияны сагыыры база мал чемнерининң шынары дээш районнарның агроүлетпүр каттыжыышкыннарының, совхозтарның болгаш колхозтарның агрономия албан черлериниң харыысалгаазын Агроүлетпүр эвилелиниң коммунист удуртукчулары И. Г. Лавриненко, А. З. Бахарев бедидер ужурлуг. Сигенни шынарлыг кылдыр дүрген кургадырынче, пресстээринче, ону кадагалаар черлерге чедиреринче, силос болгаш сенажты салырда консервантыларны болгаш депшилгелиг өске-даа технологияларны ажыглаарынче улуг кичээнгейни угландырары эргежок чугула.

Совхозтарның экспресс-лабораторияларың дүрген ажыглаар, мал чемнерининң шынарындан хамаарыштыр күш-ажыл төлевирин таарыштырар херек. Малдың белеткеттинген чемнерин өрттен, оорлаашкыннардан, төтчеглээшкиннерден, мал үрегдээринден камгалаар талазы-биле хемчеглерни боттандырар.

Партия райкомнары, совхозтарның болгаш колхозтарның парткомнары совет болгаш ажыл-агый органнары-биле демнежип алгаш, хөөп олурткан культураларның ажылчыннарын болгаш албан-хаакчыларын, пенсионерлерни, херээжен чонну, студентилерни, школачыларны мал чемнериниң белеткелинге идепкейлиг киириштирер. Субботниктерни болгаш воскресниктерни организастаар. Хойжуларны болгаш фермалар ажылдакчыларын мал чемнериниң белеткелинге киириштиреринин база сүмелээн.

Партия организацияларының болза улус депутаттарының чер-чер Советтери-биле демнежип алгаш, бригадаларга база звеноларга партия болгаш депутаттар бөлүктерин тургузар, күш-ажылчы чарыштың мал чемининг белеткелчилериниң ортузунга организастаар, шынарлыг болгаш үре-түннелдиг күш-ажыл дээш оларга моральдыг база материалдыг идиг бериишкинин калбартыр ужурлуг. Мал чемининг белеткелинде кижилернің культура-амыдырал байдалдарын, садыг болгаш эмнелге хандырылгазын экижидер дугайында айтырыгны кичээнгейнин төвүнге тургузары эргежок чугула.

Мал чемнерин белеткээр бүгү техниканы эң-не чоокку үеде бүрүн ажылдадып эгелээрин, ону септээрининг, техниктиг хандырылгазының, артык кезектер болгаш кывар-чаар материалдар-биле хандырарының айтырыгларын чогуур үезинде жил алгаш, ажыл-агый органнарының, тараа, силос комбайннарын, картофель дүжүдүн ажаар, тараа арыглаар болгаш кургадыр машиналарны болгаш механизмнерни, денаилээн ажыл-агыйларны, өске-даа техниканы болгаш дериг-херекселдерни септээр талазы-биле инженер-техниктиг албан черлериниң ажылын контрольга алган турар ужурлуг. Септелге ажылдарының график планнарын совхоз, колхоз, септелгениң бүдүрүлге бүрүзүнге ажылдап кылыры, оларның чигези-биле күүселдезин чедип алыры эргежок чугула. Тараа шаннарын, складтарны, шыгжаар черлерни бүрүн септээр, арыглаар херек. Дүжүт ажаалдазынга чедир техниканың бүгү септелгезин доозары-биле холбашкан бүгү айтырыгларны дүрген шиитпирлээринге инженер-техниктиг ажылдакчыларның иштинден бөлүктү тургузарын Агроүлетпүр эвилелинге сүмелээн.

Хову турлагларында ниити чурттакта бажыңнарын, кызыл-булуңнарны, столоваяларны, чунар-бажыңнарны чогуур үезинде септеп доозар.

Механизатор кадрларны белеткээринче улут кичээнгейни угландырар, комбайнерларны, электриктерни, машиналар болгаш механизмнер башкарыкчыларын, автомашиналар чолаачыларын немей тывар болгаш дүжүт ажаалдазының бүгү комплекизинге ажылдың үзүктелиишкин чок болурун хандырар. Хоорайлардан болгаш районнар төптеринден механизатор кадрларды дүжүт ажаалдазынга киириштирер талазы-биле хемчеглерни партия райкомнары-биле база чер-чер Советтериниң күүскомнары-биле кады чогуур үезинде ап чорударын Агроүлетпүр эвилелинге сүмелээн.

Көдээ ажыл-агыйының эң чугула соруглаларын шиитпирлээринге республиканың бүгү чонунуң янзы-бүрү кезектериниң медерелдиг ёзубиле киржилгези чокка, сагылга-чурумну болгаш корум-чурумну бүгү чер болганга быжыглавас болза, салдынчак болгаш харыысалга чок, ажыл-агыйжы эвес чоруккa, янзы-бүрү соора ажыглаашкыннарга удур идепкейлиг демиселди чоруттас болза, көдээ ажыл-агыйының эң чугула соруглаларының чедиишкинниг шиитпирлеттинери болдунмас дээрзин партияның рескому барымдаалап турар. Бо бүгү ажылга коммунистерниң, улус депутаттарының, хоойлу-дүрүм камгалаар органнарның ажылдакчыларының, хөй-ниитиниң идепкейлиг киржилгезин хандырары эргежок чугула.

Мал чемининг белеткели канчаар чоруп турарын, дүжүт ажаалдазынга белеткелди калбаа-биле чыладарын, ацаа республиканың коммунистерининг, ажылчы чонунуң идепкейлиг киржилгезин эргежок чугулазының дугайында хөй ниитиге угаадырын республика болгаш районнар солуннарының редакцияларынга, телевидение болгаш радио дамчылылгазының талазы-биле Күркомга партия рескомунуң бюрозу сүмелээн.

Колхозтарның болгаш совхозтарның, бригадаларның, звеноларның мурнакчы коллективтериниге, түс-түс шалыпчы механизаторларга, бүдүрүлгелериниң болгаш организацияларның идепкейлиг ажылдакчыларынга алдар болдурган Күш-ажылчы алдар тугун көдүрериниң практиказын катап эгелээрин сүмелеп турар.

ССРЭ-ниң Министрлер кабинединде

Дүжүттү—күрүне шыгжамырынче

Сөөлгү чылдарда күрүне шыгжамырынче тараа садып алыр талазы-биле байдал нарыыдаан дээрзин бис бүгүде кончуг эки билир бис. Ол чорук чамдык девискээрлерге чонну хлеб болгаш үлетпүр үндезининг мал ажылын комбикормнар-биле хандырарын нарын байдалга чедирген. Оон чылаагаанны билдингир: тараа бүдүрүлгезиниң бараанныы кудулаан, белеткээринин чуруму кошкаан, чер-чурт тыртыжар чорук туттуундурбазыбиле өскен, ол бүгү бирикеш, чурттуң тараа курлавырларын чөп ажыглаарының бар аргаларын дыка кызыыткан.

Валюта-ажшаның чедишпес байдалында дашкыдан тараа садып алырының улам өзүп турар хемчээли чурттуң экономиказынга аар үүрге болуп чыдыткан.

Шак ындыг байдалда чонну хлеб продуктулары болгаш мал ажылын комбикормнар-биле ядегелдиг база үзүк чок канчаар хандырарыл? Чурттуң чазаа кандыг хемчеглерни ап турарыл? Чоокта чаа ССРЭ-ниң Министрлер кабинеди «1991 чылдың дүжүдүнден күрүнеге тараа курлавырларын тургузарынга Эвилел болгаш республика органнарының хөделишкиннерин хандырар хемчеглер дугайында» чугула доктаалды хүлээп алган.

Күрүнеге тараа курлавырларын тургузарынга Эвилел болгаш республика органнарының дугуруштуган хөделишкиннериниң онза чугулазын өөренип көрбүшаан. 1991 чылдың дүжүдүнден 77 млн. тонна хемчеэлдиг тараны садып алырын хандырар дээш /керээлерни немей чарарын киириштирбишаан/, дем каткан адак сөөлгү хемчеглерни хүлээп алырын республикалар чазактарынга болгаш ССРЭ-ниң Аъш-чем курлавырларын садып алыр талазы-биле күрүне комитединге ССРЭ-ниң Министрлер кабинеди дааскан. Ындыг деңнелдя 1991 чылда аъш-чем болгаш көдээ ажыл-агый чыг эдин дужлар айтырыглар талазы-биле ССР Эвилелиниң болгаш эвилелдешкен республикаларның дугуржулгазын барымдаалап тодаратказ. Бирингээр чугаалаарга, күрүне курлавырларыңче /ниити эвилел фондузуң киириштирбишаан/ тарза дужаалдазынга күрүне чагыныың ап күүсеттинери албаан.

Дугуржулгада баш удур көрдүнген тараа садарының айыттынган ниити хемчээлин республика күүсеттейн баар болза, ниити-эвилел фондузуңдан ооң компенсациязын ол республикага бербес.

Ол дээрге кымчылаар болза, ооң ам кедилиг чүве үнер дээш-биле дөмей-дир. ССРЭ-ниң Министрлер кабинединиң доктаалында бажээнн болза: ай нормазын /бо чылдың август/ күрүне чагыныдан ажыр оларның сайгарып турары тараазы дээш утказуттур садар кылдыр (күрүненнің мөөннеп база үүрмектеп садар өртектери-биле) чиик автомобильдерни, соодукчуларны, хеп чуур болгаш дааранып машиналарны, трикотаж болгаш дааранылга кылыгларын, хөм изиктерни, тудуг материалдарын, хөмүр-даштыг, рынок фондузуң ёзугаар сайгарар кылдыр белеткээн чонунуң өске-даа хереглеп бараанарын 1991 чылдың октябрь 1-ге чедир чорударын республикалар чазактарынга сүмелээн.

Күрүне чагыныдан ажыр тараанны сатканы дээш колхозтарның, совхозтарның, көдээ ажыл-агыйының өске-даа будүрүлгелериниң күш-ажылчы коллективтерин болгаш күрүне чагыныдан ажыр тараанны садып алганы дээш белеткел организацияларының күш-ажылчы коллективтерин шаннап мактаар кылдыр ССРЭ-ниң Аъш-чем курлавырларын садып алыр талазы-биле күрүне комитединге чиик 33 мун автомобильди немей ангылап бергеш. Чүүнүң күсели-биле алдынганын доктаалдың тодаргай эйыткан. Ол-ла соруглабиле ССРЭ-ниң Министрлер кабинединиң ку-

МЕДЭЭЛЕР-БИЛЕ АЛЫРГА

Июль 15-тиң медээзи-биле алырга, республиканың сигенчилери 4337 тонна сигенни ниитиниң малынга белеткеп алган. Бодунуң бо чылдагы онаалдазын 6,5 хуу күүседип, 1233 тонна сигенни кезип, белеткээн Таңды район ам дээрезинде мурнуку одуругда чоруп турар. Оон элээн хөй—1279 тонна сигенни белеткээн Улуг-Хем район ийигги черде. Сиген кезеринің талазы-биле планныг онаалдазы тандыжылардан көвей болгаш ийигги черде келгени ол, хуу-биле алыр болза, 5,8 бооп турар.

Бай-Тайга, Эрзин районнар тус-тузунда 36 болгаш 50-не тоннаны белеткээн. А Тожу болгаш Мөңгүн-Тайгадан кандыг-даа медээ чок.

КЫРГЫЛДА ДООЗУЛГАН

Улут-Хем районнуң «Найырал» совхозунда хөй кыргылдазы доозулган. Бир эвес чаашкыныг хүннер турбаан болза, оон-даа эрте ол доостур турган. Кыргылда пунктузунуң ажылын ооң эргелекчизи Николай Амаш бо чылын ниитизи-биле багай эвес удуртуп келген.

Кыргыкчылар Александр, Аланды Шойдан алышкылар, дүк пресстекчизи Владимир Кыргыс ол кыска кампания үезинде шалыпкын ажылдааннар. Поварлар Зоя Чамзырай, Галина Даваа олар амданыг чемни кылып, кыргыкчыларның сеткилин хомудаттаан.

Хойжу бригадалардан Аргалыкты бригадазының хойжуларының көргүзүглери эки болган. Шак ынчаар ол бригаданың малчыны Даниил Бүлбен бир хойдан 2,2 килограмм дүк кыргып аар хүлээлгелиг турган, оозун 3,2 килограмм кылдыр ажыр күүсеткен.

Очур ДАРЖАЙ.

РСФСР-ниң Министрлер Чөвүлелиниң Даргазының бирги оралакчызынга эш О. И. ЛОБОВТУ

төмүйлаар дугайында

РОССИЯ СОВЕТ ФЕДЕРАТИВТИГ СОЦИАЛИСТИГ РЕСПУБЛИКАНЫҢ ПРЕЗИДЕНТИЗИНИН 1991 ЧЫЛДЫҢ ИЮЛЬ 15-ТЕ ЧАРЛЫЫ

Эш Олег Иванович **Лобовту** РСФСР-ниң Министрлер Чөвүлелиниң Даргазының бирги оралакчызынга төмүйлаар.

РСФСР-ниң Президентизи
В. ЕЛЬЦИН.

Тываның Күрүне шаңналынга кандидаттар

ЧОП-ТУУР

«Сылдысчыгаш» солуннуң харыысалгалыг секретары, В. И. Ленин аттыг Совет уруглар фондузунуң Тыва салбырының баштаар черинин кежигүнү Чооду Кака-Күскениң номнары-даа, солуннарга парлаттынып турар чогаалдары-даа авторну база бир онзагай талантылыг кижи дээрзин хереченип турар.

«Амыдыралдың арыннарын» шуптузун номчаан, ооң дугайында улустуң чугаазын бажыңымга-даа, кудумчуларга-даа дыннаан мен. Ылаңгыя тундра улузу биле бистиң улузувустуң амыдыралының ылгалын кижи кайгаар. Бо журналистиң ачызында кончут берге, моок мурнунда кымныы-даа чадажып каан айтырыглары шиитпирлеттинип турар-дыр: черинин олдун болган байлаан боттары баш билиринден, эрте пенсия үнеринге чедир боттанган. Ынчангаш Чооду Кара-Күскени шаңналта кииргени чеп.

Анна ШИРАП.
Пенсионер.

Допчузубиле

АНАА ЫНДЫГ ЭВЕС

Бай-Тайганың Кызыл-Даг суурунга спортчу оюннар, янзы-бүрү маргылдаалар байыр-наадым таварыштыр азы анаа-даа хүннерде бо-ла болгулай бээр.

«Кызыл Даг» совхозтуң удуртулгазы, ылангыя оон директору Кан-оол Салчакович Чүлдүм, партком болташ кедээ Совет база хөй-ниити организациялары чоннуң дыштанылгазын эки организастаар, кижилерниң сагыш-сеткидин көдүрер дээш янзы-бүрү хемчегнерни ап турар.

Кайда-даа амыдырал-чурттал-ганың ниити байдалы амгы үеде нарыыдап турар. Хүн бүрүнүң хереглел барааннарындан эгелээш, бүгү чүвениң ертек-үнезиниң улгатканы, чамдык таварылгада кылыр ажылдың тывыл бастай бээри кедээде чурттап орар кижилерге база-ла улуг бергедээшкиннерни таварыштырып турар. Ындыг байдалдарда оюн-тоглаа дугайында чугаа, бодал кижилерниң сагыжынга кайын кирер ышкаш кылдыр чамдыкта бодандыра бээр.

Кызыл-Дагда ындыг эвес. Чонга оюн-концертти көргүзер, спорт маргылдааларын эрттирер дээнде бир демниг хөделиптер. Май айның сөөлгү хүннеринде эрткен спортчу байырлалды манаа чижек кылдыр көргүзүп болур. Ол хүн республиканың сураглыг мөгелериниң бирээзи чораан, бо чер чурттуг Хомушку Хунажыкович Кировка тураскаал болдурган район маргылдаазын анаа эрттирген. Ол чүгле район эвес, харын республика чергелиг маргылдаа болганын суурнүн чурттакчылары чоргаарал-биле сактып чугаалажып турар. Анаа киржири-биле еске районнардан ат-сураглыг мөгелер, мынаар аъттарлыг кижилер база шыырак шыдыраачылар чедип келген турган. Тиилекчилерни шаңнап-мактааныл-даа эки болган. Алдан-дөрттүң аразындан шүүлген мөге Чөөн-Хемчиктен келген А. Хомушку үш харлыг аът-биле шаннаткан. Үжүүрлешкен мөге Кызыл районнуң төлээзи В. Монгушка 400 рубльдиң шаңналын тывыскан. Аът чарыжында Тээли чурттуг О. Каманың аъды артиеш, база-ла улуг шаңналды ээзинге эккелген. Шыдыраага хоочун спортчу, хоккейжи, шыдыраачы, мөге болгаш хол бөмбүүнүң ойнакчызы В. Сүте-Маадыр тиилеп үнген.

Маадыр МОНГУШ.

ДАМЧЫДЫП БЕРГЕН

Республикада аттыг-сураглыг апарган «Хүреш» агиткультбригадазының бот-тывынгыр уран чүүл бөлүү Кызыл районнуң Кунгуртуг суурдан самолёт-биле үжүп келген.

Суурнүң күш-ажылчы чону оларны аалдап кээрин мурнунда-ла күзеп, чалап келген. Оларның күзелин бот-тывынгыр артистер таптыгла ажыл-агыйның ажыл-ишчилериниң чартык чылы түнээзин үезинде чеде бергеш, боттандырганнар.

Республиканың тыва хүрешке каш дакпыр чемпиону Аяс болгаш Владимир Монгуштар, тенниске каш дакпыр чемпион Николай Канчыыр-оол, профэвилелдиң спорт ниитилелиниң ажылдакчылары Владимир Бичеоол, Кушкаш-оол Ховалыг, Николай Хайдаи-оол, Лазо Монгуш олар боттарының уран талантызын көргүзүп, чурттакчыларга бараалгатканнар. Аваа Культура министерствозунуң улуг инспектору Кенеш Багый база киржип, бодунуң талантызын чонга көргүскен.

Чартык чылды түнээзиниң байырлалы-биле чергелештир, «Тере-Хөл» совхозтуң директору турган С. Седен-оол ажыл-ишчи эстафетазын чаа сонгуткан совхоз директору А. А. Шанчимиге дамчыткан.

Чаа-чаа чедиишкиннерни аваа күзеп каалы.

(«Шынның» корр.).

ЧҮЪГҮ ОЛАП МӨҢГЕ ШУУЖАР

Интернационалчы дөстер

Тывада Мөңгүн-Тайга деп ат-биле сураглаан бо улуг эвес девискээр бодунуң географтыг туружу, төөгү, салымы-биле Алтай, Моол-биле кожа-хелбээ, эл-хол болуп чазаттынган. Чер-чурт шинчилекчилериниң, аянчорукчуларның делегей сөзү-биле ыдыктаанын өзугаар алырга, ол экзотиктиг бойдус чурумалдыг, онзагай овур-бүдүштүг, чонунуң ажыл-агый, амыдырал байдалы, чанчыл-сүзүү-биле-даа кызыгаарлашкак кожаларынга чоок, төрел булунчуташ турар. Бо девискээрде бурунгу, ортаа чүс чылдарга хамаарыжыр хорум базырыктар, бижик, чуруктуг хаялар, Аспатыда «ОМ МАНЕ ПАДМЕ ХУМ» деп тибет чалбарыг сөзүг шыйдынган кежээ, Мугур сынында ора-сомазы арткан «Чингис оруу», Каргыда ноян Амыр-Санаа-биле холбашкан тоолчургу черлер аттары бичии оранның улуг төөгү истери-биле байын хереченлеп арткан.

Бурунгу Мөңгүн-Тайганың черинге ханы сонуургалдың факт-барымдааларын эрткен үүс чылдың төнчүзүнден бээр Алтай—Саян кавызының болгаш Тыва төөгүзүнүң шинчилекчилери А. Андрианов, В. Сапожников, Л. Потапов, А. Грач ышкаш сураглыг эртемденнерниң ажылдарының, Мөңгүн-Тайгаже ан баштай үнген альпинистерниң бирээзи Ю. Промытовтуң «Азия диптин төвүнде» деп номундан, сөөлзүреди англи этнографтарның тырттырган кино-чуруктарындан көрүп болур. Чээрби чылдарның эгезинде Барын Моолга тергиидеп турган ак дээрбечилерни базары-биле каттышкан кызыл командир К. К. Байкаловтуң, моол чанчын Хас-Баторнун партизан шеринге кирип, чаалажып чораан Мөңгүн-Тайга араттарының дугайында медээ «Тыва төөгүзүнүң» ийиги томунда, моол эртемден, чогаалчы, хөй-ниити авыл-дакчы Л. Тудэвтин «Совгу чүктүң шолбаныпче» деп төөгү романында бар. Оларның бирээзи, ачавыстан улуу (бис ону иревис дээр улус бис) Салчак Оруспай Барының Моол чазааның «Пүдээры-биле кызыгаарның халдавырында таварышкан уругларга пособие-ниң түңү база ындыг.

Бичии уругларга 6 дан 18 хар чедир назылыг болгуже чедир бот-иелерге, уруг азыралын төлээриниң ада-иези ойталаан уругларга ай санында пособие хемчээлин 90 рубль кылдыр доктаатткан. Чыл чедир эжыл стажы чок болгаш ажылдап турар иелерге, а ол ышкаш ажылдавайн турар иелерге бичии уруу будун чартык хар четкиже чедир ай санында 80 рубль хемчээлдиг пособиени бээр. Адаккы шалының 4 катап хемчээлинден ниити оруглазы ажыг эвес, тодаргайларга, ол оруглга ог-бүле кежигүнүге онааштыр 280 рубльден хөй эвес ог-бүлеге бичии уруглар 1,5 хардан 6 хар чедир үеде ындыг түңнүг пособиени база тыпсыр.

Ийиги угланыышкын — бичии уругларынга хамаарыштыр пенсия ап турар ог-бүлелерге немей төлевирлер. Ук пенсиялар —азыралдыкчызыдан чарылганы дээш база инвалид уругларга социал пенсиялар. Ындыг пенсияларга ай санында 65 рубльди немээри көрдүнген. Чижээ, инвалид уруглар 16 хар четкиже оларга ай санында ам 135 рубль хемчээлдиг пенсияны бээр. Азыралдыкчызыдан чарылганы дээш өлээн каш уругларга онааштыр пенсияны тывысскан турган болза, карылга дуглаар немелде төлевирнин үстүнде айыттынган хемчээли-биле бичии уруг бүрүзүнге тыпсыр. Адазының-дан, иезинден чарылгаш, шүүт өскүс арткан уругларга ындыг пенсияны моон сонгаар ийи дакпыр, тодаргайларга, ай санында 135 рубль хемчээлдиг кылдыр тыпсыр.

Үште, социал хандырылганың амгы күштүг системазын ёзугаар пособиени азы пенсияны айбайн турар уруглларга 16 хар чедир (стипендия чокка өөренип турларга — 18 харга чедир) ай санында 40 рубль хемчээлдиг төлевирни доктаатткан. Ниити оруглазы ог-бүле кежигүнүге онааштыр адаккы шалының дөрт дакпыр хемчээлинден ажыг эвес ог-бүлелерниң ажы-төлүнге ол төлевирни тыпсыр.

Оон ынай бичии уругларга херектиг барааннарга немей акша бериишкинин соксатканы-биле холбаштыр 18 хар чедир назылыг уругларлыг ог-бүлелерге чыл санында карылга дуглаар төдаргай немей төлевирни доктаатткан: 6 хар чедир назылыг уругларга—200 рубльден эвээш эвес; 6-дан 13 хар чедир назылыг уруглларга 240-ден эвээш эвес; 13-тен 18 харга чедир уруглларга 280 рубльден эвээш эвес.

Бо төлевирлер болза шалының адаккы деннелинин дөрт дакпыр хемчээлинден ниити оруглазы кижи бүрүзүнге онааштыр ажыг эвес ог-бүлелерде уруглларга хамаарыштыр дээрзин немей тайылбырлаары чугула.

— Карылга дуглаар төлевирлерни (компенсацияларны) бичии уругларга тыпсырын канчаар организастаарыл?

— Пособиени ап турарларга баш бурунгаар доктаатткынган чурум ёзугаар ук пособиелерни улгаттырган хемчээлдерлиг кылдыр тыпсыр. Ынчаарга пособие ап турар ог-бүлелерге карылга дуглаар немелде төлевирни (1991 чылдың апрель айның) баш бурунгаар —март 20-ден тыпсын эгелээри көрдүнген. А хемчээлин бедиткен пособиелерни майдан эгелеп бээр.

Социал хандырылганың амгы күштүг системазын ёзугаар пособие болгаш пенсия албайн турар уругларга оларның херектиг барааннарының өртээ улгатканы биле холбаштыр чыл санында карылга дуглаар будун немелде төлевирлерни тыпсырын иезинин азы адазының ог-бүлелерниң ажы-төлүнге ол төлевирни тыпсыр.

Оон ынай бичии уругларга херектиг барааннарга немей акша бериишкинин соксатканы-биле холбаштыр 18 хар чедир назылыг уруглларлыг ог-бүлелерге чыл санында карылга дуглаар төдаргай немей төлевирни доктаатткан: 6 хар чедир назылыг уруглларга—200 рубльден эвээш эвес; 6-дан 13 хар чедир назылыг уруглларга 240-ден эвээш эвес; 13-тен 18 харга чедир уруглларга 280 рубльден эвээш эвес.

Бо төлевирлер болза шалының адаккы деннелинин дөрт дакпыр хемчээлинден ниити оруглазы кижи бүрүзүнге онааштыр ажыг эвес ог-бүлелерде уруглларга хамаарыштыр дээрзин немей тайылбырлаары чугула.

— Карылга дуглаар төлевирлерни (компенсацияларны) бичии уругларга тыпсырын канчаар организастаарыл?

— Пособиени ап турарларга баш бурунгаар доктаатткынган чурум ёзугаар ук пособиелерни улгаттырган хемчээлдерлиг кылдыр тыпсыр. Ынчаарга пособие ап турар ог-бүлелерге карылга дуглаар немелде төлевирни (1991 чылдың апрель айның) баш бурунгаар —март 20-ден тыпсын эгелээри көрдүнген. А хемчээлин бедиткен пособиелерни майдан эгелеп бээр.

Социал хандырылганың амгы күштүг системазын ёзугаар пособие болгаш пенсия албайн турар уругл

ЧЕДЕР ХӨЛДҮҢ САЛЫМ-ХУУЗУНУҢ ДУГАЙЫНДА

Чеже-чеже кижилерни аарыг-човуландан эмневеди дээр! Караамга көзүлдүр-ле чартык чүс чыл иштинде эштип, хемелеп чорааным терең суг кадарының кырында келди. Ооң дугайында хөй-ле чогаалдар бижиттингенин бодап ор мен.

Ол хөлдүң чемгерикчилери Чедер суу биле Онгача-ла болгай. Аяа эм шынарны олар берип чорду. Ам-даа берип турар. Хурал-суглаага шаам-биле бажын камгалаан-ы деп санаалдап келдим. Өске-даа улус ындыг күзелдерин илередип турду. Таптаашкын үезинде ол бүгүнү кымда-даа херекке албады. Амгы үеде хөлдүң суу мурнукузундан эвээжээн. Ынчанмайн канчаар: ооң үнүп чыдар бажын мал-маган сууп турда, аан.

Чедериниң тейлер аразынга магалыг-ла кек, шык сиген үнүп турду. Хар эриири биле, курорттуң бүга аштаккылары үргүлүг аштап, септеп турган. Оларның ачызында «Чедер» курортунга тараан ыяштар-даа, от-сиген-даа сагланнаар турду. Суггаттыг хайыраан ол сиген шөлдерин! Ынчангаш Чедер суу ажыглаттымайн барганы ол-дур. Онгача албек суглуг. Алыс чери элезининг болгаш Чедер-биле уламыпаза-даа, чер адаа-биле Чедер суунга каттыжып турганы чадавас. Суг төлбээ турзугар дээш та чеже акшаны октаан! Суг чөрже кире берген. Кандыг-даа ажык чок, үредекчи чоруктуң түнелеп ол-дур деп бодап чорду мен.

Ооң орнунга Онгача суун бетон бугажыглап дамчыштыр бадыргаш, Чедериниң суг үнүп турар бажының адаанче тудуштурупкаш, курорттуң эрги бүгалыг аннап, септеп, суг үнүп арыглааса, ам бир түнелге чедирери чугаажок. Ийе, хөлдүг дескиндир кудуктар казып турар. Олче та чеже акша октап турар үзе! Ооң орнунга ол чайгаар аккан суглары ажыглаза, чарыгдал-даа эвээш, ажыы-даа улуг эвеспе? Кудукган алган суглар минерелдыг болгаш тараан ыяштарга бүгай салдарлыг. Суггараргадаа, хайыраан ыяштар кургап калган. Чедер хөлдүң салым-хуузунун, ооң моон соңгаарлы артар-артлазының дугайында кандыг шиитпир үнгенин солуп дамчыштыр чыылыр боор деп бодаттым.

Эрезеҥ ТЕЖИТ.
Кызыл район.

ШЫННЫЫ-БИЛЕ ҮНЕЛЭЭР

Ооң дугайында парлалга арыннарынга-даа, массалыг информация чепсектеринин чугаа-соодунга-даа мынчага чедир чыыртпайн турар, ол хамаанчок чаңгыс чер-чурттуглары, ында көдээ Совет, партком, районнуң шериг комиссариады, райкүүском дүш-түлүнге-даа какпайн турар.

Бодунуң үезинде Тыва Арат Республиканың шериг талазы-биле камгалаар күүүзүн быжыглаарынга, чаа салгалды шериг хереэнге өредирикке Тыва автономнуг областтың шериг комиссары турган. Тыванын шериин ушкарып башкарып белеткээринге биче эвес үлүг-хуузун киирип чораан. Ол кымыл?

Чаа-Хөл бажынга чурттап чораан Чөвек Монгуш деп анчы ашакты улус ат-шолазын-даа адавас, аңаа-ла Кодан-чы дээр турган. 1911 чылда ооң өг-бүлезинге ооң уруг төрүттүнген. Оозу эзер дергиинден туттунуптар, эзенгиден тептиниптер апаргаш, адазын эдерип, аялаар, дузактаар, адар-боолаар арес эр боол өзүп-доругуп келген.

Сувак он сес хар четпээнде. Чаа-Хөлдүң Ооругда кежит аксынга кырган адаиезиниң өө өрттенип калган. Кырганнар кидис өнбиле кады «кызыл-дустай» берген. Сөөлүнде ол чурттуу улус «Өртен-чурт» деп адай берген. Ол үеде Сувак өөнге турбаан чүве-дир. Өскүс арткаш, өглер кезип чоруп турган. амыдыраарының аргазын бодап, бирле чүвеге өөренип алырын ол күзеп чораан.

1930 чылдың чайынында эжи Мактар-биле дугуржул алган. Чаа-Хөлден Хем-Белдиринче аяттыг чорупкан. Кызылга келирге, чаа тыва бижик өөренир сургуулдар чыып турган. Эжи Мактар ийи ай хуусаалыг тыва бижик сургуулунга өөренип кирген. Сувак шериг черинге өөренир күзелии илередекеш, эжиниң аъды-хөлүн ап алгаш, чана берген.

Ийи ай билдиртпейн эрте берген. Мактар чедип келгеш, тыва бижикке улус өөредип кыштаан. Эжишкилер 1931 чылдың чайынында Ак-Туруг сумузунуң даргазы Күдер-Хаа Монгушка Чөөн-Хемчиктин кожуун черинден ийи кижини шериг черинче чорудар бижик келгенин дыннаап чеде бергениер. Ынчан Ак-Туруг сумузу Чөөн-Хемчик кожуунга хамааржыр турган.

Чалланага чедип келирге. Тываның революсчу шериниң хүрээлевинге хүлээп алган. Сувак Монгуш шеригниң сагылга-чурумун болгаш өөредилгезин шингээдип ап, биче сержант дужаалдыг апарган. Анаа салбыр командири эргени тывыскан.

Шеригниң сагылга-чурумунга, өөредилгезинге шылгараанынарны Тамбовтуң шериг өөредилге черинин командирлер школазынче чоруткан. Оларның аразынга Сувак Монгуш база кирген. Өөредилгени чедиишкинниг дооскаш, ТАР-ның революсчу шеринин аъттыг шериг полугунга эскадрон командирлеп, ооң соонда штаб начальнигинин албан-хүлээлгезин эрттирип турган.

Революсчу шеригнин командылал составындан шериг хереэнге шылгарааны дээш, 1939 чылда Сувак Монгуш биле Семён Севээнни Москванын шериг академиязынче өөредип чоруткан. Аңаа өөренип турда, Ада-чурттуң Улуг дайыны эгелээн. Фашистерниң халдаашкынындан Москва хоорайны камгалаарынга өөренип турган эш-өөрү-биле кады үлүүн киирип, дүн-хүн чок дайылдажып турган.

1943 чылда академияны дооскаш келирге, Сувак Монгушту ТАР-ның Шериг ламызының сайыдынга, а Семён Севээнни Республика орденниг аъттыг шериг полугунун командиринге томуйлаан. Ол үеде аъттыг шериг полугунга Балдан Лопсан штаб начальниги турган. Мен штабка секретарьлап турдум. Ынчангаш Сувак Монгушту кончуг эки билир мен. Ол амыдыралының хөй кезиин шериг хүрээлевинге бараалгаткан. Солдаттан сайыт чедир, аңаа дайынчыдан полковник чедир берге оруктарны арткен. Ооң амыдыралы Тываның төөгүзү-биле быжыг холбаалыг.

Тыва Совет Эвилелинге каттышканда, ТАР-ның шериин Кызыл Армияның составынга хүлээдип баэринге болгаш оон-даа өске шеригжи чаартылгалар кылырынга Монгуш Сувактың киирген үлүг-хуузу улуг. Шеригни каттыштырган соонда, Тыва автономнуг областтың шериг комиссары албан-хүлээлгезин уламчылаан.

Бир эвес Тывага сталинчи репрессияларның коргунчуг аспаа, партия талазы-биле кыызыышкынмарның кара хөлегези турбаан болза, ол генерал эргени алгаш, шериг талазы-биле пенсияже үиген турар ийик. Ооң шеригге албан эттирген стажы 22 чыл. Чижек, бежен чылдарның репрессиялары ону база оюп эртпээн. Айыыл чок черинге ыйыышкыны-биле 1952 чылда партия обкомунуң бюрозу ону кежигүнден үндүргеш, тудуп бажыңнаар деп барган. Сувак бодунуң буруу чогун ылап бидир болгаш, ол-ла дүне Москваже чорупкан. «Москвага баарымга, мээн херээм Төп Комитетте ам-даа келбээн болган. Ону манап, одакчылап ажылдап турган мен» деп, соонда чугаалаар кижи чораан. Кажан ук херек чедип келирге, Төп Комитет болгаш Контроль Комитеди ону актып деп шиитпирлээн. Ынчангаш шыныыр херек тиилээн, партия кежигүнү болуп, бүгү назыда артарын ооң быжыг туружу ажып шыдаан. Ол 1953 чылда шериг хүрээлевинден халашкан.

Шеригден халашкан соонда Бай-Тайга, Чаа-Хөл районнарга партия, совет ажылдарынга ажыллап чораан. Сөөлүнде Ак-Туругга склад эргелекчилеп, инек кадарын ажылдап чораан, куш-ажыл талазы-биле пенсияже үнду ийин. Пенсиялай бергеш-даа, куш-ажылды кагбады. Сөөлүнде каныкшылы баксыраш, Чаа-Хемде инвалидтер бажынынга тургаш, түр шөлээдеп алгаш, төрээн чери Ак-Тургга дөргүл-төрели, чонуубиле ужурашкаш, ооң хевирээн-шаан, өске инектерге халдавырлыг аарының чедирип болбайн канчаар.

Бир эвес силер бо айтырыгларны шиитпирлээринге дузалап шыдавас болзунарза, каяа чедип, кымга хомудазыпысса ирги?

Арыг-Үзүү суурнуң чурттакчылары **Александр САНЧАЙ, Олег ДАРЖАЙ** болгаш өскелер-даа.

70 Тыва улусчу революцияның чылы

Солунун

АФРИКАГА ИЛИИР САДЫП...

—Бо-ла болгай, бисте база чедип келдилер—деп, Зимбабве Республикада ССРЭ-ниң элчизин Юрий Шкалов чугаалай-дыр. Африкада аас-кежик дилеп чеде борген совет хамаатылар дугайын ынча дээни ол.—Хөй янзы чагай кежиктер аазап турар кажар овуурунгуларга алыспас кылдыр улуска тайылбыр языбар языбае болза хоржок-тур иймэ.

Шынап-ла, сөөлгү үеде чамдык совет солуннарга дашты кыга ажылдаары-биле чоруур документилер кылып турарының дугайында чарлалдар көстүп келген. Оларның аразында Африканың мурнуу чүгү дээш ышкаш онзагай солун черлер база бар. Оон түннелинде хөлүн эрттир бүзүрээчел кижилер ында көстүп келген, олар эвээш эвес акшаны чарыгдаан, ынчалзажок өске чуртта кептек безин чок, паспортунда ур эвес туристээр деп демдеглелдиг олуруп артканнар.

Ийет, акша кайын-на пальмалар бүрүзү ышкаш ыяшта үнүп турар боор, бэнэнны чеже-даа чигеш база-да тодар эвес сен. Бодунуң үезинде: «Африкаже, уруглар, аян-чорук кылбанар..» деп сагындырып турган шулукчу база-да ханы көрүп турган ышкаш—Мурнуу Африка Республикада-даа, Зимбабведе-даа милион-миллион ажыл чоктар. Оларның иштинде ак кештиг хамаатылар бар болгай. А чогум оода чадзарда чангыс-даа чыл иштинде анаа чурттаар дээр болза, аттандарлыг фирманың магалылазы херек.

Бистин чангыс чер-чурттугларывыстан алзаа тывыныр кижилер өөрсиген чаны-биле баштай-ла бизаарже хөлчырлар, анаа совет илиниң азы электрик плитазын ажыктыг кылдыр саарывидып болур, ооң соонда барык чажыт байдалга чурттаан эгелээр. Чамдык совет херээжен хамаатылар дүмеки клубтарга «москва самын» деп, ол черниң кижилериң күзелдин-биле хөгледип турарлар.

Шыгжаныры эвээш, тывыныр эвестер совет консулду амыраттастар: «Чамайн, дузалап көрүмер!»

—Чурттаан үнерииин чурумунун дугайында ССРЭ хообшуулуун хүлээп алган соонда, даштыкыга, ооң иштинде Африкага ажылдаксаар кижилер эвээш эвес болур боор—деп, консул Юрий Смольский чугаалап орду.—Ында багай чүү боор, боттары-даа ажылдап ап болур, бүдер болза, эвээ келгеш, чурттунга валюта-даа экчээр. Багай чүве чүл эвээрге олча-ажык сүрүп чоруур кижилер совет хүү бизнестин азын бакса ыдыр болза кончуг.

Африканың хаарыг турар изиинде ажыл дилеп, бир-ийи неделя маннашкан совет хамаатылар консул киллиэнниге кээп-ле турар.

—Американнар бодунуң улузун черге кагбас, дузалап, харын-даа акша берип турар ышкажыл—деп, төрээн чурттунга хөөрем чарлалга мегелеткен кижи изиглиниң тур.

—Ынчалза-даа ооң соонда АКШ-тың хамаатылары күүнеге бүгү чарыгдаларын дедир эгидип турээр—деп консул барымдаалыг тайылбырлады.—Силер ынчап болур силер бе? Валюта акша-биле эгидеп болдур ийин, а?

Чок, ынчап шыдавас бис дижирлер. Чоомга чаа нэйысылал аэропорттунга ужурашканым совхамааты база ынча дээр болчук. Хараректе ужуп келген, ооң улаштыр МАР-же бээр болдап турар. Йоханнесбург чедер билет садар акшазы чок, чөпшээрели база, а ол чокта самолетка олуртур эвес. Москвага ону анаа чугаалавааннар, чүгле МАР-да херек кырында чок фирма-биле чарган чүве дээн меге керээни ол садып алган. А ооң өртээ мындыг-ла чиик эвес турган боор ийин.

Андрей ДУБРОВСКИЙ.
(Чаа медээлер агентилелиң)
Хараре.

Сөвлүгү шакта

НЬЮ-ЙОРК

Лондонда чөвүлел хуралда келген улуг үлетпүрлүг кол чеди чурттуң удуртукчуларының аразында Совет Эвилелинге дуза көргүзер талазы-биле шоолуг маргылдаа чок. Ындыг бодалды Великобританияның даштыкы херектер база дем-каттыжылганын херектериниң талазы-биле министри Дуглас Хэрд Эй-Би-Си телекомпаниягa берген интервьюзунга чугаалаан.

Чөвүлел хуралдың киржикчилери Совет Эвилелинге сан-хөө талазы-биле улуг дуза көргүзерин бодавайн турар деп, ол демдеглээн. Оон-биле кады британ министр маңна дээн: «Совет Эвилелинде реформаларга деткимче бериксеп турар бис, улуг хемчээлдит техниктиг дузаламчыны берип болур, чүгле баштай экономиктит реформаларның планы ажылдап кылдынган болгаш амыдыралга боттанып эгелээн турар ужурлуг».

БЕЛГРАД

Словенияда байдал нарын болуп артпышаан, республика удуртулгазының хүлээп алган шиитпирлери анаа идиг берип турар. Люблянага болган парлалга конференциязынга бешки шерит облазының командылалының төлээлекчилери ынча деп чугаалааннар, ол командылалдың шериглери Словенияның девискээринде туруп турар.

Югославияның улусчу армиязының шериглери ЮСФР-ниң президиумунуң шиитпирлерин деткип турар, ол шиитпирлер хамаатты дайынын болдурбазынче утланган болгаш югослав кризисти тайбың арга-биле шиитпирлээринге тааржыр. Ынчалзажок Словенияның девискээр камгалалының болгаш иштики херектериниң республика органнарының отрядтары тайбың чаргаының негелделерин хажыдып, Брион декларациязын болгаш ЮСФР-ниң президиумунуң доктаалын тоовайн турар.

КАИР

Иракты ядролуг объектилерин хынап көөр дугайында КНО-нуң Айыыл чок чорук чөвүлелинин резолюциязын ооң чурту долузу-биле хүлээп ап, анаа хамаарышкан кандыг-даа негелделерни күүселириинге белеңнин Иракты премьер-министри Саадун Хаммади медеглээн. Чогуур объектилерниң удуртукчуларынга бердинген чорук хамаалдаңы кылырыята чиик болур деп, Багдадка болган парлалга конференциязынга министр Шыгжаныры эвээш, тывыныр эвестер совет консулду амыраттастар: «Чамайн, дузалап көрүмер!»

—Чурттаан үнерииин чурумунун дугайында ССРЭ хообшуулуун хүлээп алган соонда, даштыкыга, ооң иштинде Африкага ажылдаксаар кижилер эвээш эвес болур боор—деп, консул Юрий Смольский чугаалап орду.—Ында багай чүү боор, боттары-даа ажылдап ап болур, бүдер болза, эвээ келгеш, чурттунга валюта-даа экчээр. Багай чүве чүл эвээрге олча-ажык сүрүп чоруур кижилер совет хүү бизнестин азын бакса ыдыр болза кончуг.

Африканың хаарыг турар изиинде ажыл дилеп, бир-ийи неделя маннашкан совет хамаатылар консул киллиэнниге кээп-ле турар.

—Американнар бодунуң улузун черге кагбас, дузалап, харын-даа акша берип турар ышкажыл—деп, төрээн чурттунга хөөрем чарлалга мегелеткен кижи изиглиниң тур.

—Ынчалза-даа ооң соонда АКШ-тың хамаатылары күүнеге бүгү чарыгдаларын дедир эгидип турээр—деп консул барымдаалыг тайылбырлады.—Силер ынчап болур силер бе? Валюта акша-биле эгидеп болдур ийин, а?

Чок, ынчап шыдавас бис дижирлер. Чоомга чаа нэйысылал аэропорттунга ужурашканым совхамааты база ынча дээр болчук. Хараректе ужуп келген, ооң улаштыр МАР-же бээр болдап турар. Йоханнесбург чедер билет садар акшазы чок, чөпшээрели база, а ол чокта самолетка олуртур эвес. Москвага ону анаа чугаалавааннар, чүгле МАР-да херек кырында чок фирма-биле чарган чүве дээн меге керээни ол садып алган. А ооң өртээ мындыг-ла чиик эвес турган боор ийин.

Андрей ДУБРОВСКИЙ.
(Чаа медээлер агентилелиң)
Хараре.

ДУЗАЛАЖЫЛ КӨРҮҮЛЕР

Чаа өртүл, чай-даа келдв, а бистин Арыг-Үзүү суурнун хуу инектер коданында мынчага чедир буга чок. Ындыг болганда келир чылын бызаалар-даа, сүт-даа чок болурувус ол ышкажыл. Ол дугайында кодээ Советке, совхозтуң профсвидел комитединге, ажыл-агыйының кол зоотехнигинге чугаалап, чедип пат болдувус. Кандыг-даа дуза чок. Оон кадында брүцеллёзтуг инектер база илереттинген. Оларның бирээзи кодында чорбушаан, өске инектерге халдавырлыг аарының чедирип болбайн канчаар.

Бир эвес силер бо айтырыгларны шиитпирлээринге дузалап шыдавас болзунарза, каяа чедип, кымга хомудазыпысса ирги?

Арыг-Үзүү суурнун чурттакчылары **Александр САНЧАЙ, Олег ДАРЖАЙ** болгаш өскелер-даа.

ЭМ ОЪТТАР: ажыглалы болгаш камгалалы

Бойдустуң кайгамчык хайыралының бирээзи — эм оъттигеенниң үнези амгы үеде дендии улгаткан. Бо чылдың апрельде Тыва АССР-ниң Министрлер Чөвүлели «Эм оъттарны, арга-арыгның чайгаар үнген кат-чиммзин, моогүлерин, пөш тооруун Тыва АССР-ниң девискээринге белеткээрин чурумчудар дугайында» доктаалды хүлээп алган болгай. Маңаа чүгле эм оъттарга хамаарыштыр ап көрээлиерем. Амгы үеде тургустунуп келген байдал бо айтырыгны комплекстиг шиитпирлээрин негеп турар. Бистин республиканың иштинге ол чидит айтырыгларның бирээлиинге хамаарышпае аргажок.

Ам доктаалдың кол утказын ыысказы-биле керээлиннер. Эм үнүштерни чыырын, белеткээрин «Фармация» бүдүрүлге каттыжышкынының, арга-ыяш ажыл-агый девискээр-бүдүрүлге, «Тыва аныыр-тывыш» бүдүрүлге каттыжышкынарының, республикада хереглекчилер ниитилелиинин докталттынган план ёзугаар чорудары ол доктаалда көрүнген.

Эм оъттарны чыып белеткээр талазы-биле керээни чурттакчы чон-биле чарарын база дугурушкан өртекбиле олардан садып алырын ыяш ажыл-агый каттыжышкынынга, ооң районнарда салбырларынга чөпшээрээн. Ол черлер-биле керээ чарбаан кооперативтерге болгаш хууда кижилерге эм оъттарны чыыры болгаш аңаа үндезилеп оъттан эм белеткээри хорутлуг. Керээни чарып алган белеткекчилерге (хууда кижилерге, бригалаларга) аргарыг кирер түскай чөпшээрелди (билетти) чүгле ыяш чажыл-агыйлары: баар. Хууда кижилер керээ ёзугаар эм оъттарны чыып, кадырган дугуржулга ёзугаар өртекке дужаап болур, **а эм оъттарны хууда кижилер, кооперативтер садыглаарын ол доктаалда хоруп каан.**

Хоорай болгаш район Советтериниң күүскомнары хамаатыларга, кооперативтерге эм оъттарны белеткээр дугайында чөпшээрел (патент) бээрин Тыва АССР-ниң Министрлер Чөвүлелиниң доктаалында хораан. Моон мурнунда берген чөпшээрелдерни күш чок болдурар. Эм оъттарны чонга садыглаары-биле магазинер азы салбырларны белеткекчи бүдүрүлгелер-биле кады ажыдарын практикалаарын күүскомнарга сүмелээн

Эм үнүштерниң камгалалын, ажыглалын, оларның белеткелиин, сайгарылгазын чурумчудары бүгү талалыг көөру негеттинип турар чидит айтырыг. Ону онза чугулалап көөрүн соңгаарладып болбас апарган. Хүлээп алдынган доктаалдың күүселдези хамаарылгалыг организациялардың демнит хөделириинден хамаажыр. Арга-ыяш ажыл-агый каттыжышкынының (кол лесничий Т. Х. Бараан), «Фармация» каттыжышкынының (М. А. Эренчинова) талазындан бо айтырыгны шуудадыры-биле баштайгы базыымнарны кылып, чамдык хемчегларни ап эгелей бергенин демделээр апаар. Белеткекчилер-биле керээлерни чарып, эм оъттар чыырын организастаарын оралдажып турар. Каттыжышкынынарның районнарда салбырлары база ынчаар ажыллап турар.

Эм оъттарны болбаазырадырынга, белеткээринге соңуургалдыг черлерниң планнары, сорулгалары-биле танышып, хурал-суглааларынга Т. Х. Бараан олуржуп, оларның-биле харылзаа тудуп, ажыктыг аргасүмени берип турар. Толуя Ховалыгович Бараан менеджерлер белеткээр курортарга улуг төп хоорайларга ийи-даа удаа чораан. коммерция, рынок айтырыгларын биидилии-биле сайгарырып шыдаар, шыырак специалист.

«Фармация» каттыжышкыны 40 ажыг аңгы-аңгы эм оъттарның (хүлээп алырының дугуржулга яртектерибиле) данзызын тургускаш, керээде киирген. Хоорай, район аптекаларында планнарны база чедирген. Эм оъттарны чыырының хууСаазының, белеткээринин, шыгжаарының чурумнарының дугайында тайылбырны ажылдап кылгаш, хөй кежек кылдыр парлааш, сонуургалдыг организацияларга тараткан. Аптека ажылдакчылары чыгган эм оъттарның бараан-анализин кылып, ооң шынарын тодаратказ ап турар.

Бо айтырыгны шиитпирлээринге Тыва АССР-ниң Бойдус камгалалының күүүне комитединиң киржилгези. ролю улуг болур ужурлуг. Тыванын девискээринде эм үнүштерниң географиязы, оларның курлавыры таптыг тодаратынмаан. Оларны белеткээрин чурумчударынга ону дарый кылыры чугула. Кайынын, кандыг оъттарны чежени белеткеп болурун тодараткаш, ону белеткекчилерге чедиргеш, негеллени шыгыыралыры күзенчиг.

Ол ышкаш ховар эм оъттарга хамаарыштыр доктаалда көрүнген болгай. Ховар эм оъттарның курлавырын камгалаар база көвүдедир, оларның ажыглалынга контрольду күштелдирер сорулгабиле ССРЭ-ниң болгаш РСФСР-ниң Кызыл дептерлеринде. Тыва АССР-ниң ховар болгаш чидиг бар чыдар үнүштериниң дептеринде киргеи эм оъттарны белеткээрин республиканың чазаа ол доктаалда айтып, хорун каан.

Ам маңаа чамдык чижектерден көрээлиер.

Алдын-дазыл (радиола розовая, чоннуу-биле золотой корень дээр) ССРЭ-ниң болгаш РСФСР-ниң Кызыл дептерлеринде шиир бижиттингеи. Эм шынарының талазы-биле оргаадай (улуг-оът), женьшень-биле ол деңнежип турар. Ооң курлавырының талазы-биле Тыва — Сибирьде эң байлак черлерниң бирээзи турган. Сөөлгү үеде ол үнүш кончуг ховартаан. Ону казып тывары хорулгут турбуже, ажык-кончаа сүрген кижилер чүнү хайыралаар боор, быжа бээр хуусаазын безин барымдаалавайн, казып алгаш, июльдуң 11-ниң хүнүнде базаарга алдын-дазылды садып турганын караам-биле көрдүм. Үнүш чечектелип каапкаш, үрезини быжып, дүшкен соонда чулукчат эки сактыр мен.

Тываның девискээри эм шынарлыг оът-сиген-биле байлак. Ынчалза-даа ооң курлавыры тенчү чок эвес. Ол байлак тодаргай өртекүнелит болур ужурлуг. Ону келир үеним салгалдарынга кадагалап, камгалап арттырары амгы үенин чугула айтырыы.

Республикада эм оъттар белеткели, садыглаашкыны бо хүннерге чедир кончуг дүвүренчиг байдалда. Чүге дээ ыяш ажыл-агыйы, аптекалар болгаш эске-даа хамаарылгалыг организациялар таварыштыр ооң чүгле чыып ап, үндүрүп аппарып турары база бар.

Хууда белеткекчилер эм оъттарны садып сайгарарын доктаал ёзугаар хоруп каан болза-даа, ооң күүселдезин чедип алыры ындыг-ла белен эвези херек кырында көстүп турар. Ону хажыткан таварыштага кандыг торгаал онаары безин тодаргай көрдүнмээн.

Рынокче шилчилге бо айтырыгны улам нарыыдадып, хөй талалыг болдурган. Эм оъттар-биле ажылдаар күзелдиглер: хууда кижилер, ассоциациялар, биче бүдүрүлгелер көвүдеп турар. Бойдустуң байлаан халас тар ажыглалы-биле база холбашкан болуру чугаажок.

Бо айтырыгны иштингебиле чедиишкинниг шиитпирлээринге Тыва АССРниң Арга-арыг хообшуулуун хүлээп алырын дүргедедири күзенчиг. Бойдустуң байлаанын хообшуулуудары — ооң ажыглалын, камгалалын чурумчударынга улут идиглиг болур болгаш каттыжышкынынын, ооң салбырларының ажыл-чорудулгазынга, саң-хөө байдалынга деткимчени баарам-даа чугаажок.

Тургустунуп келген байдалды, оода бичии-даа болдырып, экижидеринге дарый шиитпирлээр ужурлуг айтырыг — эм оъттар-биле садыглаар түскай магазинни ажыдары.

Ыяш ажыл-агыйының девискээр-бүдүрүлге болгаш «Фармация» каттыжышкынынары бүгү инициативаны боттарының холунга алгаш, шиитпирлиг хөделиринге таарымчалыг үе бо эвеспе? Бо ийи улуг организация бот-боттарынче көрүжүп, манажып олурбайн, магазинини ажыдарын үзе шиитпирлээрин күзенчиг. Бир эвес түскай магазинге эм оъттарны садар апарза, хереглекчилер чугаажок-ла чүгле оон алырын бодаар. Чижек, өртек-биле садыглаарының оруун дуглаарынга арга ол хире. Магазин айтырыын шиитпирлээринге Кызыл хооркүүскомнуң талазындан боттуг дузаны көргүзери негеттинер. Районнарга база ындыг магазиничигештерни ажыдарының аргаларын дарый деремит көөр хегеп.

Ол ышкаш эм оъттар-биле ажылдаар кадрлар айтырыынче сагыш салыры күзенчиг. Кайдыг-даа адырга херек апаарга-ла өске областтардан, крайларда специалистер чедарынга кончуг ынаа болгай бис. Ындыг практикадан адырлырының чугулазын амыдыралда бар мунгараачыл чамдык чижектер көргүзүп турар. Ылаңгыя «Фармация» каттыжышкынынында анаа сонуургалдыг шыырак специалистер чок эвес, чүгле оларны чеп ажыглаарынваа хамаржыр.

Моон соңгаар кайы-даа организацияларның ажылчорудулгазы коммерция, рынок харылзаалары-биле холбаалыг апаар. Эм оъттарны болбаазырадып, ону сайгарарынга биче бүдүрүлгени азы салбырны ажылдадып, башкарар апаары чайдаш чок. Ынчангаш даартагы хүн-биле чурттаар, боттарының специалистерин шилип тыпкаш, түскай курстарже-даа чорудуп тургаш, ажылдап шыдаар кижилерни өөредип алырынче далашканыда дээре.

Тываның эм оът-сигенин (экология талазы-биле арыг дээш) Кыдат, Япония, Корея болгаш Европа чурттары-даа бедии-биле үнелеп, кончуг сонуургалдыг болгу турар.

Ынчап чедирде эм оъттигеенни хөйү-биле чыып, белеткээш ону массалыбиле болбаазыралып, ажыглаарын чаа эгелээр дээн планнар-даа улуг. А моон мурнунда чылдарда бойдустуң байлаан кедергей төтчегленп, оон хайгаралын чедир чорутпайн келгенивистиң хараазындан эм оът-сигеннин курлавырлары чегейтээни чажыт эвес. Ону утпазы чугула. Эм оът-сигеннин курлавырларын хамгалаарынга, өстүрери-биле боттуг хемчегларни чорудуп, хамаарылгалыг организациялар демнии-биле ажылдаары негеттинер.

Намчал ООРЖАК.

Медицина болгаш рынок

ӨГЛЕР НААДЫМГА УТКУШТУР ХЕВИР КИИРЕР

Тыва өглер. Араттарның амыдырап өзүп келген оран-савазы аккыр өглер чүгле хонаштар солуп кежеринге эптиг эвес, а чөөн чүк кижилерининг хөй талалыг чанчылдарынга, чурт-талгазынга холбаалыг. Өгнүң турар туружу, ооң эжиш, даштыкы хевири шупту уткалыг. Ону бистин ада-өгбелеривис мун-мун чылдарда чурумчуду чаңчыктырган. Өгнүң ишти, этсеви, олурар-чыдар олуттары безин ужурлуг, чурумнуг. Эр-херээжен эвлериш булуңнары, аалчы кижиниш үнер-кирери, артер-эртпес чүлери кызыгаарлыг. Ол-ла бүгү чаңчылдарга хамаарыжыр. Амгы бажыңнарда ышкаш, аъш-чем кылыр, чемненир, аалчылар хүлээп алыр, удуур, дыштанып өрээлдер, идик-хеп, эт-сеп турар черлер шупту өгде бар. Ол хамаанчок, өгге хамаарыштыр овуржуду мынчаар шүлүктеп болур:

Өгде түүлдер —
Өртемчейниң кезектери:
Өрү дүндүк —
Өлчейлиг хүн боду ол-дур.
Хеределери —
Херлип баткан ынаалар-дыр.
Баганалар,
Базырыглар, кожалаңнар—
Бөмбүрзектиң
Багланыпкан куржагларының.
Каас хөлиг
Хараачазы—экватор,
Эргим бедин
Эртер, ажар арттар
ышкаш...

Аккыр өглер кижиниң сагыш-сеткилинге романтиктиг бодал киирип, хей-аът киирер. Шынап-ла ындыг. Өглер — тускай поэзиялыг. Багай аът безин аал көрүп каашы, сергеп кээр ышкажыгай. Өг чаныңга баглаашта аъттар быглыржып, ырак оруктуң девиржип, чүген, чуларын, азенгилерин кыңгырадып турары эр кижиниң сорук киире бээр.

Элээн каш өглерден аал тургустунар. Шак ындыг аалды алды айның төнчүзүнде Хандагайты стадионунга көрдүм. Өвүрүүлер районунуң тургустунганындан бээр 50 чыл болганың ынчан байырлаан чүве. Стадионнуң хүн үнер чүгүнге «Торгалыг», «Эртинелиг», «Ак-Чыраа», «Кызыл тук» совхозтарның аккыр өглери чергелештир тургулаптарга, чаа-ла чүггаш, сарыктыр-салып катган шаажан алктар-ла!

— Ногаан театрлыг, янзы-бүрү спорт шөлдерлиг, эки дериттинген стадион-дур бо —деп, республиканың хоочун мөгези Сүүр-оол Ондар чугаалап турду.

— Өглерни көр даан, бо өглер стадионну улам хевир киирип турар-дыр. Ёзулуг тыва аал-дыр — деп, партия, совет хоочун ажылдакчы Лопсан-Серен Ондар чугааны деткиди.

— «Коммунизмче орук» совхозтуң өө чок деп бодай бербенер. Бистиң өөвүс Улаатай аржаанында тиктинген болдур ийин. Аалчылар бооп, анаа база кирип болур силер—деп, торгу тоннуг бир малчың чугааны улам өөскүттү...

«Аалга келген кижи—аяк эрии ызырар» дижир. Өглерни сонуургап эгеледим. Кайызын кандыг дээр, каас-чараш шимелделиг, аъштыгчемниг-даа өглер болду. Оларның аразындан «Торгалыг» совхозтуң өө оизалаңып, чыылганнарның киченгейин хаара тула берди. Ол өгнүң эвлери Кара-Тал бригадазының малчыннары Кара-оол база Елизавета Доржулар дээрзин, совхозта партия комитединиң секретары Биче Күскел-ооловна Монгуш-биле ында профзивлел комитединиң даргазы Ольга Монгушовна Тас таныштыргаш, өгже чалады. Районуң хоочуннарының бирээзи Александр Семис-оол ук өгнүң эрги ёзу-биле дериттингенин, ааткыышкыг кавай, тос-карак, эзер, чүген, сыдым, аргамчы, кижен, угулзалыг аптаралар, а оон кырында бичии хаар-жакчыгаштар дээш, бүгү эт-сеп, дериг-хереке-лдин туружунда турарын эскерип чугаалады. Дөрде ийи оол кажык ойнаан, а ийи кыс шыдыраалап орар болду. Хана шагы өгнүң таптыгла дал дүш—12 шак турда хүн дээр черинде. Үлгүүр кыдыында чиг сүт быштаан угулзалай кадырып каан, а ынаада куртулдайны ораай аскан. Хараачада —дизиглиг куруттар.

Журналистер черле эки чүвени эндээр эвес, тыва телевидение ук өгнүң эвлерин, аалчыларын тырттырып, оператор Михаил Норбу бо өг черле онзагай-дыр дээрзин сөглеп даа турду. Июль 3-те болган «Тыва черде» деп дамчыдылгага Доржуларның оон ак-көк экрандан катап көргеш, бо чүүлдү бижип, дараазында бодалдарга келдим.

Өвүрнүң удуртукчуларының стадионга өглер тикке-ни ужурлуг чорду. Ол өглер чүгле хевир киирер делгелге эвес, а анаа түс черлерниң мөгелери, аалчылары хонуп-дүжүп, аштанып-чемненип турар өртээлдери, оларның төвү кылдыр организастаттынган.

Амгы үеде, эң ылаңгыя найысылал Кызылга, Ногадым чергелиг байыр-чыскаал хүннеринде, удуур-чыдар, чемненир черлер чедишпес болгай. Удавас Тывага улусчу революцияның 70 чылы, малчыннар Наадымы эртер. Бо байырлалларга Кызылга чон арбын чыглыры билдингир. Ынчангада өвүржүлерниң дуржулгазын чүге ажыглап болбас деп? Бир эвес район бүрүзүнден 3-4 өглер эккээр болза, чүгле аал эвес, а өглер хоорайы туруп болгай. Ындыг хоорайны «Азия төвү» тускаалдың дужунда, Улуг-Хемниң оң талакы эриин куду чыскаапса — көрүштүг-ле. Анаа чурум-сагылганы тудары-биле район бүрүзүнден бир-ийи шагдаа, КАИ ажылдакчылары боттарының төлээлери-биле кады чедип кээп болур. Ук хоорайжыгашка национал кылыглар, аъш-чем базаарларын-даа организастап болгай. Өглер хоорайжыгажы бистиң республиканың национал байырлалын улам хевир киирери — өскээртен келген аалчыларга сонуурганчыг болуру чугаажок. Ол хүннерде Дөге даанга оон эдээнде малчыннарның малын ынаар чалап кадарары күзенчиг. Бо анаа бир мактаныкчы көргүүг эвес, а малчың Тыва деп чүвениң демдээ-дир. Байлаавысты чажыргаш чоор бис. Ону чүгле организастаары хамааржыр. Кожаларывыс — моолдарның чанчылы —дүне кежер чон. Кежээ чүү-даа чок, курут хонаштарга, даң бажында ак өглер көстүп келген турар. Бистер база өөвүстүң ажыинден чоргаарал-биле мынчаар чугаалаар ужурлуг бис:

Эргим өңнүк,
Эргинимни оюп эртпейн,
Кидис өөмге
Хире-хире кирип каап
чор.

Шайлап ора,
Сагыш хаптыр
хөөрежикпил,
Херек болза,
Херия черже аъттангай
бис.

Владимир СЕРЕП-ООЛ.
Чогаалчы.

КАЖАН-ДАА УТТУНДУРБАС

«А» деп үжүктү өөредип, амыдыралче орукту изеп каан башкыларым кажан-даа уттундурбас. Эртем бүрүзүнүң башкылары аңгы-аңгы болуруп билир бис. Ынчалза:жок оларның аразында Зоя Кимовна биле Ховалыг Балчий-оолович Сагаан-оолдарны маңаа онзалап чугаалаксадым. Ынчан 1964-65 өөредилге чылы чүве. Эрзиннин Кызыл Сылдыс сес чыл (ам он чыл) школазының 3-кү клазывга өөренип киргенним күзүнүнде, школага аныяк башкылар немежип келгеннер. Зоя Кимовна — биология, а Ховалыг Балчий-оолович — химия. ыры башкылап ажылдап киргеннер.

Ол үеже хая көрүп, эрткен орувусту аналитеп орарга, сактырга-ладүүн чаа ышкаш бодалга кирип келир-дир. Олар биске ол эртемнерден аңгыда, амыдыралчы болгаш ажылгышчы сүмелерни бо-ла киире бергилээрлер. Кижиниң амыдыралынга кандыг бергелер таварышпас деп. Амыдыралдың, ажылгыштың эң-не берге байдалдарынга таваржып келгеш, башкыларымның сүмелерин сактып келгеш, ала-чайгаар-ла сеткил-сагыжым ооржургап, кандыг-даа шаптараазыпнар ажып эртине бээр идигликтиг апаар мен. Башкыларымның меңээ чагыг-сүмели бо хире буянныг. Бо амыдырап, чурттап келгеш, оларга чүгле экини күзеп, ажылгышке бурунгаар деп-шилгени йөрээп чоруур мен. Мээң ол сеткил-сагыжым амыдыралга бо-тарып чоруурун көрүп чор мен. Зоя Кимовна биле Ховалыг Балчий-оолович Сагаан-оолдар амгы үеде Бай-Тайга районда чурттап, ажылдап чоруурлар. Олар чон-биле кезээде тудуш ажылдап келгеннер. Х. Б. Сагаан-оол партия райкомунуң бирги секретарында, а оруглары-ның иези районнуң социал хандырылга килдизинде инспекторлап ажылдап чоруур. Оларның бир улуг районнуң чонун удуртуп, амгы берге үеде партияның идегелин күүседип орары база-ла башкыларымның билии, күжү четчир болганы ол-дур деп санаар мен.

Ийе, оларның өөренгикчилериниң чамдыктары республиканың ол-бо чүгүнде улус ажыл-агыйының хөй янзы адырларында багай эвес үлүг киирип чоруур. Чамдыктары олар дег, башкының белен эвес мергежилии шилип алган, аңгы-аңгы хоорай, суурларда башкылап чорууру оларның өөреткен билиминиң халас барбаанының бир бадыткалы болур. Эрзиннин улус өөредилге килдизинде Елена Эгерпи, Нарында Елена Ноозунну, Мореңде Светлана Чавыпчакты, Кызылда Антонина Содунамцы, Любовь Хомушкуну болгаш өскелернидаа маңаа уламчылап адап боор мен. Бодуң база ортумак школа дооскан соонда, улаштыр Кызылда күрүнеңниң педагогика институвун доозуп алдым. Мээң мынчаар эртем-билиг чедип алганым база-ла оларның ачызы-дыр деп бодаар мен. Эрткен чылдың чазынында клазывыстың өөренгикчилери школа дооскандывыстан бээр 20 чыл болганынга ужуражып келген бис. Ынчан бо-ла башкылавывысты сактып, чугаалашкая бис. Чүгле Кызыл Сылдыс школазында бөзин башкылавывыстың соон салгаан ындыг мергежилдиглер арбын болду.

Өг-бүле үш уруглуг. Олары боттарының күзелдерин ёзугаар эртем-билигни чедип алгаш, ажыл-агыйга черлерде ажылдап чоруурлар. Саяна, Мерген, Аяна оларның дөрт бичии чаштары кырган-авазының ег-бүле болуп чуртташ, 30 чыл база кайызы-даа 50 хар харлаанының юбилейинге чоокта чаа чыглып, оларга чылыг состүг йөрээлдерин чугаалап, өөрүшкүнү чедиргеннер. Амыдыралдың бүлүг-ле чогаадыкчы тевиинде келген ог-бүлеге, башкыларымга чүгле кан дег кадыкпылды, ажылижинге ам-даа экини күзеп калйп.

Римма ЧАВЫНЧАК.
Кызыл хоорай.

КОРДАКЧЫЛАРНЫ АДААН

Тыва АССР-ниң Күрүне шаңналдарынга чечен чогаал болгаш публицистика талазы-биле кордакчылары кылдыр шүлүкчү Александр Даржайны, чогаалчы Ценин-Лопсаңны, критик Антон Калзаңны Тыванып ном үндүрер черииң коллективи адаан.

Александр Даржайның 1988 чылда үнген «Өглеривис ак-көк ыжы» деп шүлүктериниң чыыпкызын, Ценин-Лопсаңныя 1981, 1984, 1989 чылдарда үнгүлээн «Чылгычының өө», «Кырган-авам өпей ыры», «Азаның бичези кончуг» деп трилогиязын, Антон Калзаның 1991 чылда үнген «Өзүлденин демдектери» деп чечен чогаал критиказының номун эң дээре чогаалдар деп ук коллектив үнелээн.

Ол чогаалдар база чечен чогаал талазыбиле критика ажылы дээш алды үнген эптер Тыва АССР-ниң Күрүне шаңналдарынга төлептиг деп республиканың ном үндүрер черииң коллективи санап турар.

(Бистиң корр.).

ЧАРЛАЛДАР БЮРОЗУ

ТВ ТЕЛЕВИДЕНИЕ

ИЮЛЬ 18

БИРГИ ПРОГРАММА
МОСКВАДАН

6.30 «Эртең». 9.00 «Николас Никльби». Алды сериялыг уран-чечен телефильмниң баштайгы көргүзүү. 4-кү сериязы. 9.55 Мультфильм. 10.15 А. Русель. «Арга-арыг дугайында шүлүглел». № 1 симфония. 11.00 Уругларга дамчыдылга. (англия дыл кичээли). 12.00 ТМА. 12.15 ИХМ-ниң медээлери. 12.30—13.15 «Мария Капнист. Үш байырлал». Телефильм.

* * *

14.30 Телемикст. 15.15 «Бирле черде дайын динмирээн». Үш сериялыг уран-чечен телефильм. 2-гы сериязы. 16.30 «Сонуургактарга». «Бажың комитединиң». 16.45 Л. Бетховен. № 7 соната. 17.15 Уругларга фильм. «Челээштен бедик». 2-гы сериязы. 18.30 ТМА. 18.45 «...Он алды харлыгларга чедир болгаш оон-даа улутларга». 19.30 «Цхинвали: карангы арлың тайлы бээр ирги бе?». Телефильм. 20.05 «Николас Никльби». Алды сериялыг уран-чечен телефильмниң баштайгы көргүзүү. 4-кү сериязы. 21.00 Ye. 21.40 «Кинопанорама». 21.55 Ажык чугаа. 23.25 ИХМ-ниң медээлери. 23.40 «Вологда черинде чогаадыкчы сорук». 00.35 ТМА. 00.55 «Уран чурулганың метаморфозалары». Хөй сериялыг эртемтайылбырлыг фильмниң баштайгы көргүзүү. 6-гы сериязы. 01.25 «ВиД». «Матадор». 02.25 Фильм-концерт. 03.00 — 03.55 «Николас Никльби». Алды сериялыг уран-чечен телефильмниң баштайгы көргүзүү. 4-кү сериязы.

ИИРГИ ПРОГРАММА
МОСКВАДАН

8.00 Эртенги гимнастика. 8.15 «Булактар». 8.45 Режиссер Л. Хейфецтиң ажылдары. 10.10 «Мөзүлүг эвес кижи». Уран-чечен телефильм. 11.30 — 13.30 Россия ТВ-зиниң программазы. 11.30 О. Уайльд — «Тергиин ашак». (Сатира театрының шинзинде). 12.30 Камера эрткен үени шинчилеп тур. Маршал Г. Жуковтуң намдарының билдинмес арыннары. 13.30 Уругларга фильм. «Паустар» 1-ги сериязы. 14.35 — 15.45 «Ялта-91». Эстрада ырларының аныяк күүседикчилериниң телеконкурузу.

* * *

17.00—18.45 Россия ТВ-зиниң программазы. 18.45 «НЛО: чарлаттынмаан аян-чорук». 13-кү дамчыдылга.

КЫЗЫЛДАН

19.30 «Экивенер!». Информастыг программа.

МОСКВАДАН

20.00 Медээлер. 20.15 «Тамчыктыг удунар, чаштар!».

КЫЗЫЛДАН

20.30 Медээлер. 20.40 «Саян эдээнде кежээ». Чечен чогаалхөгжүмнүг программа. 21.30 Чарлалдан.

МОСКВАДАН

21.40—23.15 Россия ТВ-зиниң программазы. 22.55 Реклама. 23.00 Медээлер. 23.15 — 01.25 В. Розов. «Каш борбак дамды». Телешиң.

ҮШКҮ ПРОГРАММА
МОСКВАДАН

19.30 Концерт. 20.00 Медээлер. 20.15 «Тамчыктыг удунар, чаштар!». 20.30 Ритмика гимнастика. 21.00 — 21.40 Ye.

АЖЫЛ МАНАП ТУР

«Тыва тудуг» тудуг каттыжыышкынының № 48 тудуг эргелелинге доктаамал ажылдаар ажылчыннар хереглеттинип турар:

1. Тудуг машиналарын хандырар талазы-биле механик, шалыны 600 рубль.
2. Тудуг машиналарын хандырар талазы-биле слесарь, шалыны 400 рубль.
3. Ажылга арга-дуржулгалыг мастерлер, прорабтар (эр, кижилер), шалыны 600 рубль.
4. Мергежилдиг бызанчылар, чазаныкчылар, айда шалыны 500 рубль.
5. Өөренгикчи бызанчылар, чазаныкчылар (шериг албаны эрттирген эр кижилер). Айда 150 рубль стипендияны төлеп бээр.

Бот кижилерге общежитиеня бээр.

Келир адреси: Кызыл хоорай, Складская кудумчузу, 1а, кадр киллизи, телефону 3-34-71.

* * *

«Элегес» бүдүүлге кооперативинге кол бухгалтер (шалыны 600 рубль), ЭО-1011, 5011 экскаваторларга экскаватор-жулар (шалыны 680 рубль) хереглеттинип турар. Бажыңбиле хандырар. I болгаш II чартык чылдарның түннелдери-биле шаңналды бээр.

Келир адреси: Элегес-Аксы суур. Заводская кудумчузу, 1, «Элегес» кооператив, кадр киллизи.

КОНЦЕРТЧЕ ЧАЛАЛГА

Бо чылдың август 3-4-те РСФСР-ниң Компартиязының Тыва республика комитединиң Политиктиг чыыдыышкын бажыңынга хөөмей, сыгыт, каргыраа талазы-биле эң талантылыг күүседикчилериниң болгаш ансамбльдерниң аразында конкурс-фестиваль болур.

Эгелээри: август 3-те 10 шакта, август 4-те 19 шакта түннел концерт. Билетти Ленин кудумчузунуң 15 бажыңда методтөптө садып турар.

* * *

Хакасияның «Улгер» ыры болгаш таңшы ансамбліниң концерти Политиктиг чыыдыышкын бажыңынга июль 18-те 19 шакта болур. Билеттерни филармонияның кассазында садып турар.

КИРЖИРИН КҮЗЭЭННЕРГЕ

Тывага улусчу революцияның 70 чыл оюнга, «Тиилелге» совхозтун ажыл-ижинин чартык чыл түннелдерин үндүреринге болгаш шалыпчыларны шаңнап мактаарынга тураскаатқан байырлал Кызыл районнуң Кур-Чер суурга бо чылдың июль 20-де 11 шакта эгелээр.

Янзы-бүрү оюн-тоглаа, 128 мөгенин хүрежи, чүгүрүк аъттарның чарыжы болур. Шүүлген мөгени аът-биле шаннаар. Байырлалга киржирин күзээн бүгү кижилерни совхоз чалап тур.

Совхозтуң дирекциязы.

КИНО

ИЮЛЬ 18-ТЕ

«НАЙЫРАЛ»: «Первичное зло» (АКШ) 9.20, 11.20, 13.20, 15.20, 17.20 19.20 (узаткан) шактарда.

«ПИОНЕР»: «Варвара — краса, длинная коса» 9.00, 12.30. «Последний рейс «Надежды» 10.50. «Деловая женщина» (АКШ) 15.20, 17.40, 20.00 (узаткан) шактарда.

«КАА-ХЕМ»: «Киночыыпды» 11.00. «Любовь с привилегиями» (2 сериялыг) 13.40, 16.20, 19.00 шактарда.

«ВОСТОК»: «Коммандос» (2 сериялыг) 15.30, 18.30 шактарда.

«БАЙЫРЛАЛЧЕ СИЛЕРНИ ЧАЛАП ТУР БИС»

Бүгү чуртка болгаш даштыкыга сураглыг болу берген артистер Алла Пугачеваны, Надежда Бабкинаны, Людмила Гурченкону, Игорь Корнелюкту, Алла Бояновары, Эдита Пьеханы, «На-На» бөлүүн, Жанна Агузарованы, Лайма Вайкулени, Валерий Леонтьевти көрүкчүлер эки билир.

Москва эстрадазының сураглыг артизи, «Оюнкаткы», «Эртенги почта», «Аншлаг-Аншлаг» телевидение программаларының киржикчизин, «Ыры-89» телевидение конкурузунуң хүндүлүг лауреады

Александр ПЕСКОВ

концерт көргүзүглерин ажыдып, таныштырар.

«Байырлалче силерни чалап тур бис» деп солун концертче чалап турар. **«Синхро-Буфф»** танцы бөлүү концертке киржир. Программаның башкарыкчызы **Сергей КРАМОРЕНКО.**

Концерттер **июль 22, 23** хүннеринде 17 шак 30, 19 шак 30 минута турда, **Политиктиг чыыдыышкын бажыңынга** эгелээр, тайылбыр алырыбиле 2-55-19, 2-46-02 телефоннарны ажыглап болур.

Билеттерни театрның болгаш филармонияның кассаларында садып турар.

БО ЧЫЛДЫҢ АВГУСТ 3-4 ХҮННЕРИНДЕ РСФСР-НИҢ КОМПАРТИЯЗЫНЫҢ РЕСПУБЛИКА КОМИТЕДИНИҢ ПОЛИТИКТИГ ЧЫЫДЫЫШКЫН БАЖЫҢЫНГА «ХӨӨМЕЙ-91» ДЕП РЕСПУБЛИКА ФЕСТИВАЛЫ БОЛУРУНУҢ ГРАФИГИ

(көргүзер чуруму болгаш үези)

Август 3-те 10 шакта эгелээр.

Бай-Тайга, Барыын-Хемчик, Бии-Хем, Каа-Хем, Кызыл район, Мөңгүн-Тайга болгаш Өвүр районнары. 12.30 шактан 13.30 шакка чедир душтеки чапсар.

Сүт-Хөл, Таңды, Тожу, Тес-Хем, Чөөн-Хемчик, Улуг-Хем, Эрзин, УЧТ клубунуң «Хөөмей» ансамбли.

Бир районнуң концерт көргүзер үези 15 минута.

Август 4-те 10 шактан 14 шакка чедир делгелге-аукцион. 19 шакта түннел концерт.

Билеттерни садып турар чери: Кызыл хоорай, Ленин кудумчузу, бажың 15.

Методтөп.

ЧҮНҮ ПАРЛААНЫЛ, КӨРЭЭЛИ

Тыва АССР-ниң Чогаалчылар звилелиниң баштаар черииң органы «Улуг-Хем» чечен чогаал альманагының чээрби чедиги дугаары чырыкче үнген. Ында хоочун-даа, аныяк-даа херээжен авторларның амгы амыдыралды көргүскен солун уран-чечен чурумалдарлыг чогаалдарын парлаан, оон орус дылда тиражы — ийи муң кезек болган.

Ылангыя проза чогаалдар бөлүүнде чаа аттарга санаттынар Нэлли Доржуеваның «Чедишкен айның эгези» («Начало полнолуния») деп тоожузундан үзүндүлер киргеп, оон ынай Дарья Гуниченконун «Чараш четкер азы колхозчу агрономнуң ынакшылының болгаш амыдырал-чурутталгазының төөгүзү» деп романынган эгелер парлаттынган.

Мурнундагы альманахтарда ышкаш, поэзия бөлүү база-ла «дүжүткүрү» биле онзаланып турар, ылаңгыя чаа херээжен аттарның арбыдаанынга номчукчулар өөрүүр дээрзи билдингир. Екатерина Танова, Светлана Козлова, Марьям Рамазанова, Зоя Намзырай дээн ышкаш ат-сураа шагда-ла алгы бергеннерден аңгыда, Лидия Кубцевалова, Елена Манзанова, Светлана Турчина, Чимит Ламажаа, Саяна Ондур болгаш өске-даа аныяктарның тывынгыр дилээшкиннерин эскерер бис.

Бо үндүрүлгенин бир демдеглексенчир чүүлү — чүгле херээжен чогаалчыларның сөпшеринде, ынчангаш аныяк шүлүкчү-журналист Ховалыг Артыкка удурткан херээжен авторлар хүрээлении черле чедишкинниг ажылдап турарын айтыры артык эвес боор.

Ол ышкаш чаа үндүрүлгеде «Драматургия», «Сатира биле юмор», «Публицистика», «Критика», «Аас чогаалы», «Уран чүүл» болгаш оон-даа өске бөлүктер бааз бар, ынчангаш № 27 «Улуг-Хем» альманагы темалар талазы-биле база байлак болган-дыр.

Сандан САНДЮ.

«Шынга» парлаттынган соонда

АЖЫДАР ҮЕЗИ КЕЛГЕН

Культура ажылының хоочуну Александр Салчак «Хомус музейинге чордум» деп чагаазында Саха-Якут ССР-ниң төвү Якутск хоорайда делегейниң хөй нация улустарының хомустарын чыып, делгеп каан музейни сонуургаан болгаш бодунуң бодалдарын солунга бижээн. Тывага чүге ындыг музей тургузуп албас деп бис? Бисте уран чүүлге ат-алдарлыг апарган аныяк-даа, хоочун-даа ус-шеверлер бар болгай. Бай-Тайга районда хомус, игил, бызаанчы кылыр Күжүгет Балган, Хомушку Идамчап, Чөөн-Хемчикте ат-сураа алгый берген сытытчылар ансамбли бар. Ол ышкаш хөөмейлээр, игилдээр Ак-оол Кара-Сал, оон өөреникчизи Эрес-оол Куулар бодунуң уран талантызын Франция, Италияга көргүскен болгай. Чоокта чаа база-да ол-ла райондан Олег Куулар тыва чонувустуң аас чогаалын Америкаже киир сыгыртып чораанынга чоргаарланыр ужурлуг бис. Сүт-Хөл районда Алдан-Маадыр чурттут Хунаштаар-оол Ооржак, «Сүмбер-Уула» колхозта тыва национал хөгжүм херекселери кылыр Маржымал Ондар, республикада шыырак хомусчуларның бирээзи Дмитрий Очур, Сүт-Аксы суурда уругларга школазының башкызы Чочак-оол Монгуш, Кызыл хоорайда чурттап, ажылдап чоруур Аранчол Айыжы, «Саян» ансамблиниң солизи Татьяна Соржу, Кызыл районда Александр Салчак, хомус кылыр мастер Дөрбет-оол Монгуш, Эрзин районда даш чоңукчузу, игил, бызаанчы кылыр, бот-тывынгыр композитор Бригад Дүпчүр болгаш өскелер-даа уран чүүлдүң мастерлеринге кирип болур.

Бо кижилер тыва национал хөгжүм херекселерин кылыр мастерлер болгаш хомусчулар-дыр. Мен база хомусту кончуг хүндүлээр болгаш аңаа багай эвес ойнап өөренип алган мен. Шынап-ла, кандыг-бир хөгжүм херекселинге ойнап өөренири дээрге-ле кижиге онзагай, тускай салым чаяан херек. Кижи бүрүзү-ле тудуп алгаш, ойнай бербес-ле болгай.

Тыванып хомус аялгалары кончуг таалынчыг, чиргилчинниг ховулар, арга-зэзим, аң-мең, мал-маган кижиниң караанга көстүп кээр болгай. Чөөн Сибирь улустары бүряттар, якуттар, тывалар боттарының уран талантызының дөмейлешпес онзагайы-биле ылгалдыг.

Бодумнуң хире-шваам-биле тыва ажылчын аңгының аныяктарын уран чүүлге хаара тудуп, хоорайга болуп эртип турар көрүдлелерге киириштирип турар мен. Тудугжулар аразында сыгыртыр, хөөмейлээр, хомустаар аныяктар база бар. Оларга 48 тудуг эргелелинде Оолак Ондар, өг-бүле ансамбли апарган Эрес-оол, Валентина Чүлдүмнер, тыва хомуска ойнап өөредип алганым машинист-оператор орус уруг Ольга Нестеренко хамааржыр.

Ынчангаш национал хөгжүм херекселериниң музейин бистиң республикага ажыдар болза, бүгү арга-курлавыр бар. Ховартап бар чыдар ус-шевер дарганнарның көрек чуруктарын, оларның өөреникчилериниң, ыраажыларывыстың, алдарлыг хомусчуларның, сыгыт-чыларывыстың, уран чүүлдүң ат-алдарлыг ажылдакчыларының дугайын ол музейге чүге көргүзүп, чонга таныштырып болбас деп бис. Бо бүгүнү Тыва АССР-ниң Культура министерствозу эртем-методиктиг төптүп ажылдакчылары-биле сумележип тургаш, уран чүүлдүң музейин Тывага ажыдар че келген-даа. Ынчангаш культура ажылдакчылары үнүн кадар боор дээрзинге бүзүреп, еске эш-өөрден санал-оналды манап артым.

Энгил-оол МОНГУШ.
«Тыва тудуг» каттыжыышкынының клуб директору.

БИР ЧАГААГА ХАМААРЫШТЫР

ЫНЧААР АДАЗА

«Шын» солуннуң ар-нынга үнген Александр Салчактың «Хомус музейинге чордум» деп чагаазын номчаашаң, найысылал Кызылга национал хөгжүм херекселериниң музейин чүге кылып шыдавас деп бис деп бодалга келир-дир мен. Хомусту бичиимден тура ойнап чордум. Шаанда тыва өг бүрүзүнге хомус турган. Тыва уруглар кыдыындан кыра хомустаар чораан. Бистиң аалывыска ол шуут неп-терең-гей турган чүве. Эң ылаңгыя мээң авам Сарыглар Өшкү-Саар дыка хомустаар чораан. Хой кадарарда менден бичe Дөрбет-оол дээр дунмамны эдертип алыр. Черге ававыстың ынаңгылыг хомузунуң үнүн ийи талалынга олуруп алгаш, дыка таалап дыннаар чордувус. Авамга хомустарла хөй турган. Оозунуң аттарын шелер-хомус, кулузун-хомус, демир-хомус деп чүве-дир дээш, биске тайылбырлап берип чорду.

Бистерден ыраажылар, хомусчулар үнмээн-даа болза, ававыстың бистиң медереливиске арттырып каан талантызы бистиң сагыш-сеткиливисте чаңгыланып синниккен. Оон-па ужурунда боор, мээң кады төрээн дунмам Монгуш Дөрбет-оол хомус кылырынга аажок моргежээн кижи. Оон кылган хомузунуң үнү өткир, бир янзы. Өскедаа хомус кылып чоруур мастерлер бистиң Тываның булуң бүрүзүнде дыка хөй. Ол мастерлерни чангыс черге чыып, оларның кылган хомустарының, хөгжүм херекселериниң музейин тургусса черле чогуур деп бодаар мен. Музей херек. ону кылыр дизе чүгле идепкей негеттинер, республиканың Культура министерствозундан аан. Ынчангаш ук музейни «Аялга» деп адаза ажырбас деп саналдыг мен.

Сарра КУУЛАР.

Кызыл хоорай, Красноармейская, 100 Индекс 54241.

Редактор
В. Ф. ЧАДАМБА

ТЕЛЕФОННАРЫ: ● редактор —3-43-34; ● оралакчызы — 3-33-91; ● приемная — 3-34-26; ● харыысалгалыг секретарь — 3-34-92; ● оралакчылары — 3-45-93. Киллистер ● партийжи-организастыг болгаш идеология — 3-36-82; 3-36-25 ● советтер ажылынын 3-34-17, 3-34-98, ● үлетпүр — 3-34-49, 3-36-73 ● кадр ажылдагый — 3-41-16; ● культура — 3-39-15; 3-37-11; сошиал айтырыглар — 3-34-57; репортерлар бөлүү — 3-41-23. ● чагаа киллизи—3-39-03; ● оскула—3-34-39, 3-34-93; ● корректорлар — 3-34-19; ● үндүрүкчүлер — 2-27-41; ● солун келбейи баргында — 2-32-75; ● бухгалтерия — 3-43-41.

Солун вторник среда четверг, пятница суббота күннеринде үнер. Чылда 260 катап үнер. Хемчээли 2 парлалга ажыры

Тираж 27097 экз.

Тыва АССР-ниң Ном үндүрер чер. полиграфия болгаш ном садыгының керектериниң талазы-биле күрүне комитединиң гипографиязы. Кызыл. Щетинин болгаш Кравченко кудумчузу, бажың № 1.

Чагыг № 113.

Тувинская областная библиотека им. А. С. Пушкина

Бүгү чурттарның пролетарийлери, каттыжынар!

1925 УЛУДА УНСЕЗИЛЕТТИНГЕН

ШЫН

РСФСР-нин Компартиязынын Тыва рескомунун, Тыва АССР-нин Дээди Советинин болгаш Министрлер Чөвүлелинин органы

1991 чыл
июль
19
пятница
№ 123 14623)

(Чагыдар ортаа 6 кон).
Садар ортаа 20 кеп.

«Шын» солуннуң Күш-ажылчы алдар тугун бүгүн Улут-Хем районунуң Түлүш Кечил-оол аттыг совхозунуң (директору М. С. Донгак, партком секретары Н. Д. Сереп) мал чеминиң белеткекчилеринге алдар болдуруп көдүргеп.

Ажыл-агыйның сигенчилери ниитиниң малынга 3800 тонна сиген белеткээр хүлээлгезин 500 ажыт тонна чедирип, онаалдазын 14 хуу чедир күүседип алган.

Республиканың сигенчилери, мал чеминиң белеткелин дүргедединиз!

Дүүн

СЕЛЕКТОР ХУРАЛ

Тыва АССР-ниң Министрлер Чөвүлелиниң селектор хуралы дүүн республиканың Министрлер Чөвүлелиниң Даргазы Ш. Д. ООРЖАКТЫҢ удуртулгазы-биле эрткен.

Мал чеминиң болгаш дүжүт ажаалдазының белеткелиниң айтырыгларын аңаа чугаалашкан. Амгы үеде кол күштү мал чеминиң база тараа ажаап алыышкынының белеткелинче мөөннээрин айтып, чоокку үеде кылыр ажылдарны тодаратқан.

Чугула хереглелдиң бараанналары-биле ажылчы чонну хандырар сорулга-биле тус черге ону будуреринин, республикажке киир сөөртүрүнүң айтырыгларын база чугаалашкан.

«САПЫКЧЫГАШТА»

Кызыл хоорайның «Обувьбыт» бүдүрүлгезиниң цехтер ажылчыннарының чартык чылда канчаар ажылдаанын аппаратның экономист-бухгалтерлери дүүн түнеп көрген.

«Сапыкчыгаш» цегинин идик мастерлери кайы-даа цехтиң ажылчыннарындан эки ажылдаан. Чартык чылда цехтиң ажылчыннары 96 муң рубльдиг ажылын бүдүрер тургаш, ону 105,4 муң рубльге күүседткен. Азы планныг онаалдазын 109,8 хуу боттандырган.

Идиктер бижар мастер Зоя Белокрылова чыл эгезинден бээр шалыпчы ажылдап келген. Ниитиви-биле чартык чылда планын ол 113,3 хуу күүседткен. Идиктер даараар мастерлер Багай-оол Шавыы, Николай Филиппов олар база мурнакчылардың одуруунда чоруп орар. Олар чартык чылда планын күүседип апкан.

Бүгүн

КҮШТҮ МӨӨҢНЭЭР

РСФСР-ниң Компартиязының Тыва республика комитединиң бо чылдың июль 16-да болган бюрозунга мал чеминиң белеткээрин болгаш дүжүт ажаап алыышкынынга белеткелди дүргедединиринче бүгү күштү мөөнээр дугайында айтырыгны чугаалашкаш, доктаалды хүлээп алган.

Ынчангаш бо ажыл-иштиң байдалынга шүгүмчүлекчи анализти берген. Ук доктаалды «Шын» солунга парлаан.

Сиген кезилдезин Бай-Тайга, Өвүр, Эрзин, Тес-Хем, Барыын-Хемчик, Кызыл, Чөөн-Хемчик районнарның ажыл-агыйлары оожум темпилиг чорудуп турарын доктаалда айыткан. Ол четпестерни кыска хуусаада эдип алыры-биле партия рескомунуң бюрозунуң доктаалын күүседири-биле үстүнде адаан районнарның партия райкомнары, райкүүскомнары, АҮК-тери, ажыл-агыйлары хуралдарны эрттиргеш, хемчеглерни ажылдап кылган. Оларны боттандырары-биле партия, совет, ажыл-агыйның органнарының удуртукчулары, тускай эртемниглери бөгүнден эгелээш, организастыг ажылды сиген белеткээр бригадаларда, звеноларда чоруда берген.

БАШТАЙГЫ САРААТТАР

Бии-Хем районнуң «Ээрбек» совхозунуң девискээринде сигепниң үнүжү эки. Чаъстыг хүннер турганы-биле ажыл-ишчилер сиген белеткеливче шуудап кирбейн турган.

Алс хүннер эгелээри билек, Василий Ооржакка удурткан сиген белеткээр 12 кижи составтыг бригада шалыпчы ажылдап кирипкен. Баштайгы хүннерде 200 га черниң сигенин кескен, дүжүт багай эвес болган. Кургаан сигеннерни сарааттап эгелээн. Бригаданың кежигүннери бөгүнге чедир 130 тонна сигенни сарааттаан.

Бригада бо чылын 900 тонна ажыг сигенни белеткээр планныг, ону ажыр боттандырар дээрзинге олар бүзүрелдиг.

Делгер-оол ОЮН.

Даарта

ЧАНЫП КЕЛИР

Архангельск хоорайга делегей чергелиг фольклор фестивалынга кириишкен республиканың шевелде фольклор клубунуң «Хөөмей» ансамбли даарта Тывазынче чанып келир.

Хөөмейжилер Амир Саая, Омак Монгуш, Артур Монгуш тыва чонунуң уран чүүлүн орта бараалгаткан. Омак Монгуш Якутияга болган ийиги делегей конгрезиниң дипломантызы болганын айтырга-ла, аңаях салгалдың таланттызының өзүлдезин, уран чүүлдүң сайзыралын бадыткап турар.

РСФСР-НИҢ КОМПАРТИЯЗЫНЫҢ РЕСКОМУНДА

Партия эге организацияларының-биле чаа байдалдарда ажылдаарының хевирлериниң болгаш методтарының дугайында партияның Бай-Тайга райкомунуң отчёдун партия рескомунуң секретариадынга чугаалажып көрген.

Партия эге организацияларының-биле ажылдаарының хевирлерин болгаш методтарын улам ынай сайзырангайжыдар талазы-биле чамдык хемчеглерни партияның Бай-Тайга райкомунуң ап чорудуп турарын демдеглээн.

«Райком хүннери» партия эге организацияларының ажыл-чорудулгазын өөренип көөр болгаш оларга практиктиг дуза чедирер сорулга-биле чер-черге баары ыыкаш хемчеглерни партия эге организацияларының-биле ажылга райком сөөлгү үеде үргүлчү ажыглап турар апарган. Организастыг болгаш идеологтуг ажылдың байдалын өөренип көрүп, партия хуралдарын белеткээриниң, оларны эрттиреринің, партийжи даалгаларны берип хуваарыныың, шиитпирлер күүселдезинге контрольду организастаарының практиказын сайгарып көрүп турар. Ындыг үнүүшкүннерни сөөлгү үеде «Тээли», «Мурнакчы», «Кызыл-Даг» совхозтарның парторганизацияларынга кылган.

Партия эге организацияларының ажыл-чорудулгазын, оларның отчёттарын райком бюрозунга дыннап, чугаалажып келгени парторганизацияларга удуртулганын деннелин бедидеринге идиглиг болуп турар. 1990 чылда болгаш бо чылдың эрткен 6 айларында партия эге организацияларының ажылының дугайында 15 айтырыгларны, СЭКП Уставының негелделерин, партийжи даалгаларны күүседип турар дугайында коммунист удуртукчуларның 5 отчёттарын бюрога чугаалажып көрген.

Политика талазы-биле бышкан болгаш ажылдап шыдаар организакчылар партия организацияларын баштап удурткан турар дугайында сагыш салыышкынны партия райкому илергейлеп турар. Партия эге организацияларының секретарьларының ийи кижиниң бирээзи-ле ам дээди эртемнит.

Совет, ажыл-агый органнарының кадрлары-биле кады ажылдаарындан партия райкому чайлаваан болгаш оларның-биле харылзаны тудуп, удуртукчу албан-дужаалдарга кандидатуралар хамаарыштыр санал-оналың киирип турар. Партия активиниң школазы райкомунуң чаңынга элээн каш чылдар дургузунда ажылдап келген, ажылдың кайы-бир угланыышкыннарының талазы-биле дуржулгалыг парторганизацияларның баазазынга өөредилгени организастап турар.

Районда байдалга таарымчалыг салдарны чедирер дээш партияның район комитеди хемчеглерни ап, хүн бүрүнүң эң чугула сорулгаларын шиитпирлээринче коммунистерниң күжениишкиннерин утландырып турар. Аъш-чем-биле чонну хандырарын эжижиринче утланган хемчеглерни райком ап, бүдүрүлгелерде, совхозтарда байдалды хайгаарап, оларның аъш-чем айтырыгларынга хамаарышкан ажыл-чорудулгазынга үстүүшкүннерни болдурбазын чедип ап турар.

Хөй-ниити организацияларының-биле, ооң иштинде хоочуннар болгаш аныяктар организацияларының-биле дем каттыштырып ажылдаарынче райком чүткүп турар. Партия райкомунуң болгаш комсомол райкомунуң каттышкан пленумун эрттирген.

Ооң-биле чергелештир партия эге организацияларының-биле райкомнуң ажылдап турарының хевирлери болгаш методтары амгы үенин негелделерине долу хемчээлдии-биле ам-даа дүүшпейн турарын партия рескому демдеглээн.

Партийжи ажылды чаартырының чорудулгалары ам-даа оожум боттанып турар. Бүгү партия эге организацияларының идепкейлиин бир дөмей бедидерин, коммунист бүрүзүнге чедир ажылды чорударын партия райкому чедип албаан. Районнуң социал-экономиктиг сорулгаларын шиитпирдээринге быжыг турушту ээлевейн турар.

Парторганизацияларының ажылынга таарымчалыг үндезиннерни бадыткаарынга инициативаны болгаш шиитпирлиг чорукту партия райкому ам-даа четпес илергейлеп, перспективтиг айтырыгларны шиитпирлээринче кичээнгейни эвээш угландырып турар. Сонгулдалыг партийжи активтиң чамдык кезиинде идепкей чок чорук көстүп турар. Партия хуралдарын эрттиреринге контроль четпес боттанып келген.

Чамдык партия организацияларының хуралдарынга коммунистер эвээш олуржуп, оларның идепкей чок байдалынга эртип, харын үстүп турда безин райком бюрозунуң талазындан ол фактыларны принципиалдыг ёзу-биле көрбейн турар.

Боттуг ажылдаарының тодаргай программазы районнуң чамдык партия организацияларында чок. Чамдык партия эге организацияларының мурнуку хевээр эрги ёзу-биле ажылдап, чаа чүүлдерни тыппаан болгаш четпестерге база чедир кылдынмаан чүүлдерге хамаарыштыр принципиалдыг көрүүшкүннүң амдаа кылбайн турар. Хүлээп алдынган шиитпирлерниң күүселдезинге контроль кошкак. Партийжи хүрээлеңни өстүрүп турарында улуг четпестер бар.

Үенин негелделериниге дүүштүр идеологтуг, массаполитиктиг ажылды эде тургузары оожум чоруп турар. Тодаргай сорулгаларны шиитпирлээринче угланган эргежок чугула чүткүл болгаш ажыл-ишчи чорук четпес.

СЭКП-ниң XXVIII съездизиниң материалдарын, Уставтың чүүлдерин, байдалды, партийжи политиканы коммунистерниң элээн хөй кезии кошкак билип турар. Политиктиг өөредилгени чамдык партия организацияларында четпес организастаан. Хүн бүрүнүң чугула болуушкуннарын ажылчы чонга тайылбырлаар талазы-биле озалдаашкынны болдуруп келген. Чоннуң чурттап турар черлериниң аайы-биле массаполитиктиг ажылды болурчогууру-биле эде тургуспаан.

Демдеглеттинген четпестерни чайладырып, бодунуң ажыл-чорудулгазының уткашынарын болгаш методтарын хандыр болгаш боттүүмүчүлелчи ёзу-биле аналиэтеп көөрүп, партия эге организацияларының удуртулганы шиитпирлиг база күжениишкиннит эде тургузарын партияның Бай-Тайга райкомунга партия рескому дааскан. Ажылчы чоннуң янзы-бүрү бөлүктери-биле партия райкомунуң, парткомнарның харылзааларын быжыглаар. Советтерге, ажыл-агый органнарынга, хөй-ниити организацияларынга, күш-ажылчы коллективтерге, чоннуң чурттап турар черлеринге бүгү-ле угланыышкыннар аайы-биле идепкейлиг ажылдаар, кижилерниң көдүрүп турар айтырыгларын бирги ээлчеде сайгарып шиитпирлээр, оларның идегелин тодаргай ажыл-херектер-биле чедип алыр. Бүдүрүлгелерниң, совхозтарның социал-экономиктиг хөгжүлдезиниң айтырыгларынга хамаарыштыр тодаргай ажыл-чорудулганың үндезинниг болгаш ылаптыг бодап кылынган программалары партия эге организацияларында бар болурун чедип алырынче база ажылчы чоннуң эрге-ажыктарын камгалаарынче угланган ажылды шиитпирлиг чорудар.

Ажылдың чаа хевирлерин болгаш методтарын, коллективтерге парторганизацияларның салдар чедиреринин хемчээлии хандыр болгаш бүгү талалыг өөренип көөрүн, түннелдерни кылырын, парторганизация бүрүзүү дээштиг ажылдаар кылдыр практиктиг хемчеглерни ажылдап кылырын болгаш боттандыраарын партия райкомунга сүмелээн. Ону чедип алыр төлээде:

— республиканың болгаш районнуң партия организацияларының ажыл-чорудулгазының программаларын күүседиринче партия эге организацияларының күжениишкиннерин мөөннеп угландырар;

— парторганизацияларга практиктиг дузаны чедиринче күжениишкиннерни утландырар, оларның ажылында таарымчалыг дуржулганы өөренип көөр болгаш нептередир. Партия эге организацияларының ролюн бедидеринин болгаш ажыл-чорудулгазын чаартырының көрүлдезинге бүгү парторганизацияларның идепкейлиг киржилгезин хандырар;

— коллективтерге партия эге организацияларының ажыл-чорудулгазын хоруур дээн кандыг-даа орадажыышкыннарга, узуткакчы болгаш дужуп берикчи хөөннерге удур бүгү коммунистерниң шиитпирлиг демисежирин, бо херекке олар бир эп-сеткилдиг, быжыг турушту. ээлээрин чедип алыр;

— парторганизация бүрүзүнүң иштики амыдыралын идепкейжидер талазыбиле хемчеглерни соңгаарладыышкын чокка ап чорудар, хуралдарны доктаамал эрттиреринге хандырар, кежигүн дадывырларын төлээрин чурумчудар, СЭКП-ге хүлээп алыышкын талазы-биле ажылды күштелдирер;

— коллективтерге, хөй-ниити организацияларынга, чоннуң чурттап турар черлеринге ажыл-биле болгаш кижилер-биле ажыл чорударынга хамаарыштыр доктаамал даалгаларны партия кежигүннеринге бээрин катап эгелээр болгаш улам-на идепкейжидер;

— партийжи сагылга-чурумну бүгү тала-биле быжыглаар, СЭКП Уставының негелделерин күүседири дээш, ажылдың даандырган участогу дээш коммунистерден негелдени күштелдирер, оларның отчёттарын бюроларга болгаш партия хуралдарынга доктаамал дыннаар;

— рынокче шилчиириниң байдалдарында ажылчы чоннуң социал камгалалының талазы-биле партия эге организацияларының секретарьларының туружун бүгү талалыг деткиир, сагыга-чурумну болгаш корум-чурумну камгалап, быжыглаар. Партия эге организациялар секретарьларының чөвүлелиниң дээштиг ажылдаарын хандырар;

— «Райком хүннерин» эрттирери, райком кежигүннериниң болгаш аппарат ажылдакчыларының тодаргай сорулга-биле чер-черже үнүүшкүннери, парторганизацияларның ажылчорудулгазын үргүлчү аналиэтээри, пленумнарга, бюрога, доктаамал комиссияларга чугаалажып көөрү, коммунистерниң отчёттарыны дыннаары, оларның характеристикаларын бадылаары ыыкаш ажылдың ындыг хевирлерин партия эге организацияларының-биле практиктиг ажылга калбаабиле ажыглаар;

— партия организацияларының сан-хөө курлавырын быжыглаарының айтырыгларын доктаамал хайгаарап шиитпирлээр, бодунуң бюджедин улгаттырар, акша-хөрөнгилерни чыып көвүдедир, оларны чеп ажыглаар, үстүнден акша немей алырын кызырар талазы-биле парторганизацияларның инициативазын деткиир болгаш калбартыр;

— информастыг пропаганда ажылын янзы-бүрү хевирлерлиг болдурар, политинформацияларны, лекцияларны, бесседаларны, тематиктиг чугаалажып көрүүшкүннерни доктаамал чорудар, өнчү, хуужудулга, национал харылзаалар, деполитизация (политикадан дашкаарладыры), В. И. Ленинни болгаш оон өөредиин камгалаары, тураскаалдарны камгалаары дээш ыыкаш еске-даа ындыг эң чугула айтырыгларга хамаарыштыр белеткелдиг тускай шыырак бөлүктерни тургузар;

— «хамаарышпас» парлама

КОММУНИСТИҢ ТУРУЖУ

ПАРТИЯНЫҢ АТ-АЛДАРЫН КАНЧАП КӨДҮРЕРИЛ?

СЭКП-ниҢ башкарыкчы ролюнуң, ат-алдарыныҢ кудулааныҢ, ону көдүрериниҢ арга-хемчегленириниҢ талазы-биле ханы уткалыг чугаа-соотту чуртта тайылбыр ажылыныҢ бүгү-ле чепсектеринге неттерентейи-биле чырыдыҢ келгенин чоҢ кончуг эки билир.

Мен коммунист кижи болганымда, бо айтырыгга бодумнуҢ бодалдарымны содуннарга бижип, радиога чугаалап, хире-шаам-биле киржип келдим. МооҢ мурнуҢда-даа бодумнуҢ илередип турган бодалдарымны партияныҢ башкарыкчы ролюнуң, ат-алдарыныҢ кудулааныҢ чылдагаанналрыныҢ ооҢ удуртур органнарынга хамаарыштырып турган мен. Ам-даа ынчаар билип турар мен.

Назы-хар талазы-биле мээҢ үежилерим канчаар билип турар чүве ийик.

Ю. В. Андроповтуң партияныҢ, күрүнениҢ удуртулгазын эгелеп алганын бодум хуумда дыка-ла таарзынган мен. Ол партияныҢ, күрүнениҢ башкарылгазынга ийи чыл безин эки четкен эвес. Ыя кыска үеним иштинде ооҢ санал-сүмези-биле күшажылдың социалистиг салгыга-чурумун быжыглаар дугайында база арагалаар мен.

Амгы удуртукчуларывысты көрүерем, сыр өске ышкажыл. Корум-чурумувус кандыг-дыр, садыг-магазиннеривисте чүү бар-дыр, амыдыралывыстың өртекүнези кайы хире-дир. Совет эрге-чагырга тиилээнинден бээр удавас 74 чыл болуп ышкажыгай. Мындыг бергеамыдыралдың кажан эгелей бергенин амгы салгалдың улут-даа, аныяк-даа кижилери эскерип-ле турлар ыйнаан.

Партияның башкарыкчы ролюн, ат-алдарын канчап көдүрерил? Бо берге амыдыралдан канчап уштунарыл? Бо дүвүрээзинниг айтырыгларга эвээш-биче-даа болза, сүме кадарын оралдажып көрейн:

Маңаа эң-не кол чүүл кылдыр кан дег быжыг корум-чурум болган бедик бот-харыысалга дугайында чугаалаза чогуур. Хамыктың мурнунда коммунист бүрүзүнүң бот-харыысалгазын көдүрер керек. Оларның кижи бүрүзү ажылдап турар коллективтеринге үлегерлиг болуп, мурнакчыларның одуруунга доктаамал турарын чедип алыр. Улус ажыл-агыйының участк бүрүзүн коммунистер-биле быжыглаар. Советтерде, профэвилелдерде, комсомолда болган өске-даа хөй-ниити организацияларында база улус ажыл-агыйының удуртур органнарында ажылдап турар коммунист бүрүзүнүң ажылын партийжи даалгалар кылдыр көөр, олардан партийжи негелделерни күштелдирер. СЭКПниҢ удуртулгазынга турчулаан чамдык частырыгларга сылдап алгаш, партичны чүү-биле бууруулдыр ээр хөөннерге удур шиитпирлиг ойтур шавышкыны бээр керек.

Партияның хүрээлеринге таварылга бооп кирер, ону хуузунда эрге-ажыынга ажыглаарын бодаар, бичиилле бергедээшкиннерден үндарап, партбилеттерин дужаар кижилер турбас кылдыр хүлээп алышкынарга шын шилилгелерни чорудуп турган, ылап-ла чоннуҢ хөрээнге бердинген кижилерни партияга хүлээп алырын чедип алыр.

Демократияның калбаргаанынга, ажык-чарлыг чоруккa сылдаглап алгаш, кара туразында аажылаар, эргечагырганы тоол көрбес, хүндүткел чок чоруктарга удур шынгыы ажыл чорутса эки.

Партия ТК-ниҢ Чиигине секретарынын албан-хүлээлгезин өске албан-дужаалбиле дакпырлаар чорук эки түнел бербээнин амыдыралкөргүскен болгай, оҢа эвээ көрзе эки деп саналым бар.

Авaа МОНГУШ.
1960 чылдаа бээр СЭКП кежигүнү.

Айтырыңар, харыылап берээли

ТУДУГЖУЛАР ЧЕДИШПЕЗИНДЕН

— Республиканың «Агроүлетпүр тудуг» каттыжышкыны бодунуң тудугларынга ажылдадыры-биле өске область, крайлардан тудугжулар чалап турар-дыр. Харын-даа херектеннер эккээр дээн дижир. Ол айтырыгны чүге ынчаар шиитпирлеп турарыл? Республикада ол тудугларга ажылдапкы дег улус чоҢ чүве бе? Кандыг-даа ажыл чок, аналa-ла кылаштажып турар амыктарывыс безин эмге-санчок болгай, оларны тудугларже хаара тутса?

Шак мындыг уткалыг айтырыглар сөөлгү үеде бистиҢ солуунуң редакциязынга каш-даа катап келгилээн. Оларга харыылап бээрин «Тыва агроүлетпүр тудуг» каттыжылышкынының даргазының орлакчызы Б. Д. ШИМИТТЕН дилээн бис:

— Айтырыгларның салдынып турары кончут шын болбайн аан, бис база ону кончуг эки билип турар бис. Ынчалза-даа аргажоктуң кырындан Чечен-Ингуш АССР-ден тудугжулар чалааныбыс шын. Ам оларның баштайгы 10 тудугжузу эрткен неделяда бистиннге чедип келген. Таңды районнуң Владимировка суурунда шагдан бээр туруп келген Культура быжыынын тудуун улаштырып киришкеннер.

Чүге оларны чалаан бис? Чүге дээрге бистиң тудугларывыска ажылчын холдарның чедишпезинден оларның хөй кезии туруп берген. Оларны ам көрүп алгаш турар эвес, кандыг-бир хемчеглерни алыр апаар болгай. Ынчалза-даа республикавыста ажыл чок аныяктар хөй. Ынчалза-даа оларны ажылга хаара тударын дээрге берге-ле айтырыг. Оларны тудугларже эвилелдээр дээш чүнү черле бистерни кылбайн турар дээр. Чүвениң шынын чугаалаар апаар бо талазыбиле дузаны партия райкомнарындан, чер-чер Советтериниң күүскомнарындан ап турар бис. Ажыл чок аныяктарны чыып, оларның дамзызын тургузуп, чугаалажып, ажылдың байдалдары-биле баш удур таныштырып, ооҢ төлевирин хире-шаавыс-биле эң бедик деңнелче көдүрер дээш, ооң-даа өске. Ынчап турган оларны тудугларга эккеп аарывыска, каш хоңнук ажылдап чорааш, улуг-ла дизе, аванс четкеш, ону алгаш, тарадыр кылаштажы бээр боор-дур. Ийи-чаңгыс-ла кижи артрывыска ажылчын холдарның чедишпезинден оларның хөй кезии туруп берген. Оларны ам көрүп алгаш турар эвес, кандыг-бир хемчеглерни алыр апаар болгай. Ынчалза-даа республикавыста ажыл чок аныяктар хөй. Ынчалза-даа оларны ажылга хаара тударын дээрге берге-ле айтырыг. Оларны тудугларже эвилелдээр дээш чүнү черле бистерни кылбайн турар дээр. Чүвениң шынын чугаалаар апаар,

70 Тывага улусчу революцияның чылы

УЛУГ ХУРАЛ

«Бузулбас найыралдың эгези» деп документалдыг тоожудан үзүндү

Тыва улустуң төөгүзүнде оон бир дугаар Улуг хуралын 1921 чылдың август 13-16 хүннеринде Таңды кожуунуң Суг-Бажыңга чыылдырар дугайында РКП(б) райбюронуң шиитпири үне берген. Улуг хуралга белеткел ажылы изиг үлүк чоруп турган. Кожуун бүрүзүнге чалалгаларны тарадыпкан. Райбюронуң, И. Сафьяновтуң бодап турганы ышкаш төлээлерниң баштыңчылары, кожуннарның нояннары, сумуларның чагырыкчылары, кол-кол дүжүметтер. Эвээш санныг революсчу араттар сонгуттурган болган. Чүү-ле болур ирги дээрзин Тыванып бүгү чону четтикпейн манап турган...

Чыраа-саяк аъттарлыг, чычыы-торгу тоннарлыг төлээлер барык-ла кол нуруузу четкилеп келген. Төлээлерниң баштыңчылары, кол-кол ноян-дүжүметтер боттарының чалчаларын, аът-хөл ажаар, аъшчем белеткээр кижилерин база эдертип алгаш келгеннер.

Улуг хуралды ажыдып, ону даргалап эрттирерин Хемчик кожуунуң төлээзи Буян-Бадыргыга дагзыр дугайында И. Сафьяновтуң киирип келген саналын хуралдың киржикчилери бир үн-биле хүлээп алган.

Хуралды Буян-Бадыргы чорудуп эгелээри билек, айтырыгларны чедиишкиниг шиитпирлээри ыңдыг-ла белен эвес дээрзи билдинге берген. Үш кожуунуң төлээлериниң баштыңчылары: Амбын ноян, Сонам-Балчыр, Салчак кожуунуң Идам Сүрүн, Тожуның ноянны Тонмут-оол Улуг хуралдың ажылынга киришпес дугайында дыннадыгларны чорудупкан. Хаа-Хөл* кожуунуң нояны Моолга каттыжар күзелин илереткеш, төлээлерин чорударындан ойталаан, Хаа-Хөл кожуунну Тываның иштинден үндүрер дугайында Улуг хуралдан дилег кылып, бижик чоруткан болган.

Бадылаар эргелиг 64 төлээлериниң хөй кезии ол үеде эрге-дужаал эдилээн дүжүметтер, феодаллыг ёзуругуның талалакчылары турган. Хуралга чаладып келген 200 ажыг ядыы араттар бадылаар эрге чокдаа болза, политиктиг улут күш боон, ажылчы чоннуң төлээзи хүлээлгезин төлептиг күүсеткеннер. Сибирьниң революстут комитединиң тускай төлээзи Сафьяновтан аңгыда, крайның орус чурттакчыларының төлээлери шупту 18 кижи Россиянып мурнундан Улуг хуралдың ажылынга кириишкен. Революстуг Моолдан чаладып келген үш кижи санныг төлээлерни Шагдыржап дээр кижи баштап чораан.

Хуралдың хүн айтырыын бадылаар мурнунда, Урянхай крайның революсчу комитединиң мурнундан Стрелков, Россияның Кызыл Шериниң мурнундан Чугунов, РКП(б) райбюрозунуң мурнундан Терентьев, революстуг Моолдан Шагдыржап, кызыл партизаннардан Кочетов, Тывада чурттап турар көрей чурттакчылардан Цой байыр чедирип чүве чугаалааннар.

Оон дараазында Россияның төлээлеринге бадылаар эргени бээр дугайында шиитпирни чангыс үнбиле хүлээп алган. Улуг хуралдың хүн айтырыын бадылаар үеде маргылдаалыг болгаш билдинмес айтырыг дораан-на үнүп келген Тыва улустуң бот-тускайланыр, иштики херектерин хуузунда боттары шиитпирлээр айтырыгны Совет Россияның төлээлери канчаар көрүп турарый? Чамдык кожууннарның нояннары хуралда келбээн чүве болганда, бүгү Тыванып бот-тускайланыр айтырыын манаа чугаалажыр эргевис бар бе?

Сафьянов бо айтырыгларга тайылбыр бээр ужурлуг апарган:

— Тыва улустуң бот-тускайланыр херээн Совет Россия чүүлдүгүнүп, деткип турар. Бодунуң иштики айтырыгларын үзе шиитпирлээр эрге Улуг хуралда бар. Чүге дээрге тыва чоннуң үш хуваар болза оон ийи кезээнден хөй чоннуң төлээлери мында киржип турар-дыр.

Ол саналды төлээлер чүүлдүгүнүп хүлээп алган. Ынчалза-даа чамдык кожуннарның төлээлериниң тайылбырын дынназа эки деп чугаа үнүп келген.

Тожу кожуунуң төлээлери баштыкы Тонмуттуң Улуг хуралга чоруткан чагаазын номчаан. «Мен бодум хууда хуралга баарынлан дадагалзааш, бодалымны бистин ийи сумувустан баар төлээлерге сөглеп берген мен. Тожу кожуунуң мурнундан олар бүрүн эргелиг хуралга киржирин бадыткадым» деп бижээн болган.

Хурал даргазы:

— Канчаарыл мону? —деп айтырган.

— Ол бижикти барымдаалаар болза ажыгбастыр — дээн үннер дыннаган.

— Амбын ноянның талазындан сөс келбээн чүведир. Канчаар чүвел? —деп, хурал даргазы Буян-Бадыргы айтырган.

— Амбын ноян келбээн шагда чүве бүдер бе? Маныза кандыгыл? — дээн үннер дыннаган.

Орус төлээлерниң сүмезибиле хуралдың ажылын уламчылаар, ынчалза-даа Амбын ноянны тускай чалаар шапкынчылар аътканар деп шиитпир хүлээп алган. Дараазында Хаа-Хөл кожуунуң чоруткан бижиин номчуп таныштырган. Маңаа хамаарыштыр Хаа-Хөл кожуун ыраккузакта турарын барымдаалааш, ол кожуунну Тывадан үнген деп санаар болгаш Моолга каттыжар дээн күзелин хандырар деп шиитпирлээн.

Хуралдың ажылын уламчылаары чүүлдүг дээр дугайында саналынга хуралдың киржикчилери база удурланып үнүп келген.

— Ынчаар чанчыкпаан улус бис. Хол, бут көдүрүп тургаш чоор ону — дээн үннер дыннаган.

Бо таварылгада Сафьянов база-ла тайылбыр берген. Бадылаашкынны хол көдүрүүшкүнү-биле чорударын дугуржуп апкан. Бадылап алганы хүн чудумун өзугаар делегей байдалының дугайында Стрелков, Урянхайда болуушкуннарның дугайында Медведев олар делгеренгей илеткелдерни кылганнар. Моолда революстуг шимчээшкинниң дугайында дыннадыгны моол төлээлерининя кежигүнү Цивенджап база кылган.

Тыва араттарның революстуг күрүнези Таңды-Тыва Улус Республиканы тургузар талазы-биле айтырыгга, ылангыя чурттуң Үндезин Хоойлузун хүлээп алыр айтырыгга төлээлерниң үзел-бодалы чаңгыс аай эвес, маргылдаалыг болган. Тываны тускай күрүне кылдыр тургузарын хуралдың киржикчилери өйү келген, чөптүг херек кылдыр колдуунда-ла чаңгыс үн-биле деткээннер. Ынчалза-даа өске чурттуң камгалалы, хайгаараллы чокка, кымга-даа хамаарышпас чурт болур харыывыс чок дээр дугайында түннелге келгеннер.

Тыва араттарның күрүнези даштыкы айтырыглар талазы-биле кайы чурттуң хайгаарлыңга турарый?

Хемчиктиң ийи кожуунундан келген төлээлерниң мурнундан Ананды мындыг санал үндүрген:

— Хемчик кожууннарының арат чонунуң күзел турары болза, Таңды-Тываның чурту бодунуң иштики херектерин боттары шиитпирлээр, кымга-даа хамаарышпас тускай күрүне болур. Даштыкы-биле хамаарышкан херекке делегей айтырыгларының талазы-биле Совет Россияның камгалалыңга, хайгаараллыңга турар. Бистиң саналывыс мындыг. Бо хуралдың мурнунда-ла дугуржуп турган бис.

Тожу кожуунуң төлээзи Лопсан мээрен туруп келгеш:

— Мурнундагы аайывыс-биле Моолдуң талазыңга турары чогумчалыг деп санап турар бис — дээн.

Маады кожуунуң төлээзи Сайын-Белек чагырыкчы:

— Бистиң кожуунувус улуг эвес кожуун чүве. Үгүнда-ла орус чон-биле кады чурттап чоруур улус бис. Улуг хурал кандыг шиитпир үндүрер боллур, аңаа каттыжар бис — деп тодаргай эвес саналдыг болган.

Салчак. Шалык кожуунарның төлээлери Хемчиктен келген төлээлерни деткип турарын бадыткааннар.

Маргылдаалыг айтырыгны үзе шиитпирлээр апарган. Улуг хуралды даргалап турган Буян-Бадыргы тайылбыр кылган:

— Тожунуң төлээлери Моолдуң хайгаараллыңга турар күзелин илергейлеп турар. Моолдуң чаа тургустунган революстуг чазаа Совет Россияның камгалалхайгаараллыңга турарын шиитпирлеп алган. Ынчангаш хөй нуруузуунуң саналывыле Совет Россияның хамаарылгазынга турарын бадыткап алзывысса кандыгыл?—деп, айтырган.

— Чүүлдүг, чүүлдүг — дээн үннер дыннаган.

Тожунуң төлээзи турун келгеш:

— Мурнунда чугаалап турган саналымны күш чок деп сананаш, хөйүнге каттыжар-дыр мен — дээн.

Таңды-Тыва бодунуң иштики херектериниң талазыбиле кымга-даа хамаарышпас бүгү улустуң күрүнези. Бүгү делегей харылзаалар ының талазы-биле ол Россияның Совет Федеративтиг Социалистиг Республиказының камгалалыңга турар деп шиитпирии хурал хүлээп алган.

Күжүгет ШОЙГУ.
(Улавчылыг).

«КҮШ-АЖЫЛДЫҢ ХООЧУНУ» МЕДАЛЬ-БИЛЕ ШАҢНААР ДУГАЙЫНДА

Тыва АССР-ниң Дээди Совединиң Президиумунуң Чарлыы

Улус ажыл-агыйынга үр чылдарда ак сеткилдиг күш-ажылын үнелеп көргенинин демдээ кылдыр «Күш-ажылдың хоочуну» медаль-биле ССРЭ-ниң Дээди Совединиң Президиумунуң өмүнээзинден **шаңнаары болза:**

КЫЗЫЛ ХООРАЙДАН

Аг-оол Сонам-оол Көгоолович —№ 2 чүък автотранспорт бүдүрүлгезиниң чолаачызы.

Арчумаева Надежда Сергеевна — Тыва АССР-ниң Садыг министерствозунуң садыг-белеткел баазазының бухгалтери.

Булычев Николай Алексеевич —аъш-чем садыының тудуг бөлүүнүң электри канначызы.

Бураченко Изольда Илларионовна —«Тыва автотранс хандырылгазының» улус ажыл-агыйының комплекстиг хандырылгазының Тыва бүдүрүлгезиниң улуг дежурныйы.

Горлова Лидия Александровна — «Тыва автотранс хандырылгазының» улус ажыл-агыйының комплекстиг хандырылгазының Тыва бүдүрүлгезиниң диспетчери.

Дамба Александра Караооловна — № 9 ортумак школаның башкызы.

Дмитриев Александр Савельевич — республиканың уруглар эмнелгезиниң электриги.

Жарков Мансур Хамзич— № 2 чүък автотранспорт бүдүрүлгезиниң чолаачызы.

Захарова Наталья Львовна — Тыва АССР-ниң Садыг министерствозунуң садыг-белеткел баазазының килдис начальныгы.

Зырянова Галина Ивановна —халдавырлыг аарыглар эмнелгезиниң эмчи сестразы.

Иванов Иван Федорович— Тыва АССР-ниң чурттагга коммунал девискээр-бүдүрүлге каттыжышкынының тускайлаттынган автотранспорт бүдүрүлгезиниң чолаачызы.

Карлова Анна Петровна— республиканың дүлей уругларның школа-интернадының кижиаидикчизи.

Кострицеса Майя Ивановна—«Тыва ыяш үлетпүр» каттыжышкынының Улуг-Хем ыяш үлетпүр ажылагыйының бухгалтери.

Котова Клавдия Павловна — халдавырлыг аарыглар эмнелгезиниң эмчи сестразы.

Коровина Валентина Семеновна — «Тыва тудуг» девискээр-бүдүрүлге каттыжышкынының «Тыва тудуг комплект» эргелелиниң склад эргелекчизи.

Кымысов Виктор Петрович — Тыва киновидеокаттыжышкынының кол инженери.

Кымысов Николай Петрович — «Северовостокэлектромонтаж» трезинин участокта электри монтажниги.

Лапшаков Юрий Васильевич — Тыва АССР-ниң чурттагга-коммунал девискээр-бүдүрүлге каттыжышкынының тускайлаттынган автотранспорт бүдүрүлгезиниң слесары.

Лопсан Ая Кара-ооловна— № 9 ортумак школаның класстан дашкаар ажылдар талазы-биле организатору.

Магды Вичеоол Санчатович — Тыва АССР-ниң күртелерадио лампчыдылгазының кол редактору.

Махов Юрий Афанасьевич — «Северовостокэлектромонтаж» трезинин участокчуну чолаачызы.

Митюкова Валентина Сергеевна —«Тыва тудуг» девискээр-бүдүрүлге каттыжышкынының «Тыва тудуг комплект» эргелелиниң ажылчыны.

Монгуш Зоя Даргытпавна — № 9 ортумак школаның башкызы.

Монгуш Өлзей Менгеевна— № 9 ортумак школаның башкызы.

Низовская Валентина Федоровна — «Тыва автотранс хандырылгазының» улус ажыл-агыйының комплекстиг хандырылгазының Тыва бүдүрүлгезиниң дежурныйы.

Омзаар Сергэ Шетович — Тыва АССР-ниң күртелерадио лампчыдылга студиязының редактору.

Оюн Кара-оол Божурович—Тыва АССР-ниң Юстиция министерствозунуң консультанты.

Перекрестов Георгий Илларионович — «Тыва агроүлетпүр спецмонтаж» Кызыл трезинин орук-тудугнуң көжүп чоруур механизастаттынган колонназының экскаваторщиги.

Сатаев Владимир Захарович —«Тыва агроүлетпүр тудуг» күрүне-кооператив каттыжышкынының тудуг талазы-биле даргазының оралакчызы.

Сарыглар Алдын-кыс Сувановна — республиканың дүлей уругларның школа-интернадының башкызы.

Серен-оол Сарыг-Тараа Күдеровна— республиканың дүлей уругларның школа-интернадының башкызы.

Сумба Петр Семенович — № 2 чүък автотранспорт бүдүрүлгезиниң чолаачызы.

Сыркашева Прасковья Васильевна — аъш-чем садыының № 13 магазинниң улуг кассири.

Тихонова Валентина Константиновна — аъш-чем садыының техникага айыыл чок чорук талазы-биле инженери.

Тусьмин Анатолий Павлович —«Тыва ыяш үлетпүр» каттыжышкынының Улуг-Хем ыяш үлетпүр ажыл-агыйының чазаныкчызы.

Рудяк Валентина Ильинична—Тыва респотребсоюзтуң баштаар черинин киидис инженери.

Федоров Виктор Данилович «Тыва суг-мелиорация» бүдүрүлге-техниктиг комплектация эргелелиниң киидис инженери.

Фокеев Валерий Дмитриевич —«Тыва ыяш үлетпүр» каттыжышкынының Улуг-Хем ыяш үлетпүр ажыл-агыйының ажылчыны.

Хабарский Вениамин Сергеевич—Тыва АССР-ниң Садыг министерствозунуң садыг-белеткел баазазының ажылчыны.

Хорошков Владимир Иосифович — «Северовостокэлектромонтаж» трезинин участокта электри монтажниги.

Шмакова Галина Тимофеевна — аъш-чем садыының № 20 магазинниң садыгжызы.

Цымбаленко Иван Васильевич — Тыва АССР-ниң чурттагга коммунал девискээр-бүдүрүлге каттыжышкынының тускайлаттынган автотранспорт бүдүрүлгезиниң слесары.

Яковлева Марина Ивановна—Тыва АССР-ниң Садыг министерствозунуң садыг-белеткел баазазының товароведи.

(Улавчылыг).

ТӨЛЕП БЕРБЕЗИ ОЛ БЕ?

Кызыл районнуң «Кара-Хаак» совхозта малчыннап турар мен. Эрткен чылдың декабрь айда Кара-Сугнуң ортаа кыштаанга кыштап тургаш, хөй кадарып чорумда, мунуп чораан аъдым тайгактаан. Аъттан ушкаш, будум кемдедип алган мен. Ынчангаш Кызыл хоорайның эмнелгезинге ийи ай чыдып эмнедир ужурга таварышкан мен. Эмчиден үнеринде ийи айның бюллетенин хагдыргаш, № 3 хөнжу бригаданың бригадири Александр Седен-оолга дужаап бердим.

Ол хевээр бюллетенимни төлеп-даа бербээн, ол талазы-биле огулуг харыы-даа менээ бербээн. Совхозтуң бухгалтериязынга, профкомга-даа барып айтырарымга, биске кандыг-даа бюллетень келбээн дээр мыңдыг. Ам ону беш ай чедир мапап тур мен. Бюллетенимнин ол хевээр төлетпиимейн баары ол чоор бе?

Апай-оол МОНГУЛ-ООЛ.

Хууда бодал

ТАЛОННУҢ ҮНЕЗИ «УЛУГ»

«Арага ишпес-тир» деп Виктор Домгактың чүүлүн номчаш, арагага хамаарышкан ажык чүтаага бодумнуң бодалымны илередикседи. Викторнуң аракадан эрте адырлып алганы конгуг эки-дир. Мен анаа каттыжар мен. Бодум ижип көрдүм. Ам ол ажыг тыл ишпейн дүрттап чор мен. Араганы көөр дээш, кагдым.

Арагада чүү боор, бөгүн сөөлгү катап ишкеш, эртен кааптар мен деп чылдырып турумда, хөй чылдар хилис эрткен. Ону каар дээн кижилер чылдырып турган херээ чок. Маңа сүмем ыңдыг.

Араганы ижип чорда, мунгаранчыг-даа, туренчиг-даа. Кижини эш-көрүү, төрелдери, ажы-төлү, алган кадайы көрбестей бээр. Олар дузалажырын бодавайн баар болгаш. Сандан үнген кижи болгай дижир. Мен эш-өөрнүң, дөргүл-төрелдериниң дузазы конгуг удат деп болдаар мен.

Чамдык ада-иелер боттарының ажылдавун биледиптен тура көрөдип алыр. Оларның-биле боттары кады ижер. Ынчангаш уругларының ада-иезин тоовас... Харын боттарынче шоолуг боор чорду.

Чаңгыс оглум-дур. Туразында өскен ар-дирдээш, дашказын сүүп орар. Ыңдыг ада-иелер бистин аразыста чок деп болбас.

Шынаа араганы хостуг садыл турда, оорлуг шоолуг эвес турган. Арага-даа ижер кижи ховар. Чүгле хоочураан арагачылар чыглыр турду. Ам талоннап каарга, мырыңай дээр биргеи. Ижер-даа, ишпес-даа кижи кыпыт-кызып оонуглап чыдар боор-дур. Оон соонда чамдык кижилер улуг өртөөге сагар. Азы талоннуң 10 рубльге бээр. Араганы боттары кылыр чорук көвүдээн. Шүүт кылыы билбес кижилер бөлүк өөрүшкү алган.

Чүүү-даа кылдыпкан алыр дээр болза, чүүс төөвас, акша бээр дээр болза, шынаавас. Маңа эккелдирип алыр дээн суг болза, албан шил дээр апарган. Талоннуң бергеш акшазын берип каарга, ам чөптээрежок.

Арага талоннуң үнези акшадан-даа удаткан. Бир малчын кижиге чаңгыс ийээн туруузуп каазы арага чоска база кеттикпес. Көдээ үчүн төрелдээр кижилер талон чоктага улуг-даа өртөктег шил болза садыл алыр ужурга таварыжыр. Мындыг чижектерни хөйү-биле киирип болур.

Сөөлгү үеде арагага ханыкшылдыг аныяктар база көвүдээн. Харын-даа оларның араазында оът-сиген тыртар кижилер база бар апарган. Оларның дугайында кижизидилге ажылы сударазын. Ол аныяктар арага садыгларының пакшага туруп алгаш, чонну хунаан турары хомудалыыг болуп турар.

Хертек САГАН-ООЛ.

КАМНААЛЫҢАР

Чайгаар бүткен ортулукта

Каа-Хем биле Бии-Хем белдиринде чайгаар бүткен ортулук бар.

Ону чоннуң дыштанырынга таарымчалыг парк кылдыр тургусканы эки. Чон кылаштаар черлерни чаайгайжыды кылып каан. Улуг-биче кижилер селгүүстээр черлерни дерээн. Бии-Хемниң садты долгандыр аккан ийи адырын көвүргүлеп каан. Ленин болгаш Кочетов кудумчуларындан шуушкан улуг-биче чон көвүргүлеп кешкеш, солагай талазында «Тоол хоорайжыгаштыг» кичээнгейге дораан алыр. Чүге дээрге оон девискээринде ыяштарның дазылдары-биле сиилбип тургаш, дириг амытаннарның дүрзүлерин чаштарга тутканы дыка солун. Шынап-ла, тоолдарның маадырларының чамдыктарын дүрзүлээни дириг-ле хевээр. Ол бичии чаштарның бойдустуң дириг амытаннарын танып билип алырынга дыка ажыктыг. Оон ынай дараазында көвүргүнү кежерге, уруглар ойнаар тускай черлер оларның эргезинде. Республиканың мурнакчыларының чурттары бирги эвлүгдер саналдаан.

Оон ынай чоруурга, чуруктар делгелгезинин бажыңы аалчыларны уткуп алыр. Ол бүгүнү сонуургап чоруй, Ногаан театрже базыптып база болур. Бир эвес оюн-тоглаа чонга үзүк чок болуп турар болза аан. Ынчалзажок ындыг сонуурганчыг концерттер чүгле ында-хаая болуру харааданчыг-дыр. Оон чоокавызында чурттуң болгаш республиканың аттыгсураглыг мегелериниң хүрежир стадиону чоннуң мага хандыр дыштанып черлериниң бирээзи. Маңаа удавас республиканың чону солун оюн-тоглааны көрүп, Наадымга келир. Амдыызында аңаа уткуштур белеткелдер ажылдары чоруптурар. Наадымга күш-ажылдың мурнакчылары чаладыр болганда, ажыл-агыйларның хөй ялзы адырының мурнакчылары чайгы сезоннуг ажылдардан илеп бээр ужурлуг. Акцияларны садып алырынга даштыкы компаниялар болгаш хамаатылар база киржип болур.

Ындыг-даа болза бүдүрүлгелерни хуу кижилерге садып, дамчыдып бээринин дугайында чазактың хоойлу төлевилелиниң талазы-биле парламентариилерниң аразынга чөрүлдээни болдурган.

Төлевилелге догааштырылгалыг саналдар база киртинген. Чижээ, Румыниянын демократтыг партиязы келир үеним хуу бүдүрүлге ээлерингe акцияларыңы садарынга удурланып турар. Ол партия чурттуң хамааты бүрүзүнге 16 хардан эгелээш аңаа онаашкан күрүне өнчү-хөрөнгизиниң үлүүн халаска бээрин негеп турар. Ындыг турбуже, депутаттарның хөй кезии ол хоойлу төлевилелин чүүлдүгүнүп детпээнин илереткеннер.

ПЕРСИЯ МУГУЛДУРНУҢ КЫРЫНДА БУЛУТ

Вашингтондан кээп турар медээлерни ёзугаар алырга, америк администрациязының улуг дужаалдыг кижилери Иракты девискээринде чээрби ажыг шериг объектилериниче хөй националлыг күштерниң ужар чүүлүнүң согуушкун кылырын планнап турарының дугайын шуут аңгы-биле чугаалап турар апарганнар. АКШ-тың президентизи Джордж Буш ирак удуртукчу Саддам Хусейнниң шаажылакчы хемчеглер-биле кыжаңмышаан, делегей ниитилежилгезиниң мегелеп, хоптаарын ораалдажып турары дээш дорту-биле, шыңгыы буруудаткан. Вашингтонның туружун Лондон болгаш Париж база деткип турар. Барыын чүктүң ескедаа удуртукчулары база ынчаар бодап турарлар.

Бүгү-ле маргылдаа Багдадта идролуг чепсектиң бар чадавас боон турарындан эгелээн — ирак удуртулга оларның дугайын КНО-нуң төлээлекчилеринге дыңнатыр ужурлуг турган. КНО-нуң Айыыл чок чорук чөвүлелиниң 687-ги резолюциязын ёзугаар алырга, үк регионнуң чурттарынга атомнуг чепсек-биле кыжаныышкын кылырын болдурбазы-биле массалыг узуткаашкынны ол чепсээн эге бажында-ла узуткаан турар ужурлуг.

БАЗА КАТАП КАТТЫЖАРЫНЫҢ ҮЕЗИ КЕЛГЕН

Июльдуң 14-те Сальвадорга хамааты дайынынын даашташкыннары соксаан. Национал хосталганын Фарабундо Марти аттыг Фронтузунуң командылал чери дөрт хүнүң иштинде от ажытпазын болгаш өнчүкчөгээлерге алыспазын бодунуң көзектеринге дужаатган. Ол-ла хүн чазак армияның терроризм-биле демисел талазы-биле тускай көзектери болгаш боо-чепсектиг агентилери парламентиниң, күрүне албан черлерин, политиктиг партияларның турар бажыңнарын, аэропорттуң болгаш Сан-Сальвадорнуң еске-даа чүгүлә объектилерин камгалаарын күштелдиргеннер.

Бог-боттарының араазынга холбаалыг ол ийи болуушкунуну чылдагааны чаңгыс —Төп Американың чурттары — Гватемаланың, Гондурастың, Коста-Риканың, Никарагуанын болгаш Сальвадорнуң беш президентизи оожургал чок сальвадор найысылалды боттарының эдлеглиг ужуражышкынының чери кылдыр шилип алганнар.

Хүн айтырыының кол черин Төп Американың күрүнелериниң организациязының ажыл-чорудулгазын катап эгелеп, идепкейжидери ээлээн. Ол организацияга 12 чылдың мурнунда-ла ажылдаар арга чок апарган турган.

Сальвадорнуң, Гондурастың болгаш Гватемаланың чагырыкчы болуктериниң АКШ-тан хөйү-биле ап турган сан-хэө дузалажылыы туржа-даа, оларның боттарының чурттарында хамааты дайынның өртүн чүгле ажыглаарынга шериг болгаш экономиктиг күштер четчир турганы билдингир.

90 чылдарның эгезинде Төп Америкага байдал көзүлдүрле өскерилген. Ол девискээрнин чурттарынга чөөн күштернин салдарыбиле хамааты чазактар дөрт демократтыг сонгулдалардың түнелинде эрге-чагыргаларны холга алгылаан.

Президентилерниң бодап турары-биле алырга Төп Америка чурттарының организациязын чаа демократтыг ёзу-биле катап тургузары ол девискээрни дайындан хостуг болдургаш, тайбын девискээр чылдыр арганы бээр. **(СЭТА).**

Школа: чаа өөредилгэ чылынга белеткел

УРУГЛАРГА— ЫНАКШЫЛ-БИЛЕ

Каа-Хем районда Дерзиг-Аксы дузалал школазы. Бо дээрге онзагай, тускай хевирнии школазы. Мында чүс он чеди оолдар болгаш кыстар хаара туттунган. Олар ада-иези чок, эскүс уруглар-дыр. Оон ынай чамдыктарының кадыы бай, угаан-медерели арай кошкак чаштар-дыр. Оларны кээргеп азыравайн, өөредип кижизитпейн, кымнарны улуг кичээнгейге алырыл? Ада-иелиг, кан кадык уруглар бир ангы болгай. Ынчаарга эскүс бо ажы-төлге ким ада-ие болурул? Билдингир-дир, ындыг харыысалгалыг хүдээлгени бир-ле дугаарында башкылар, кижизидикчилер, поварлар база ажылчынар алыр ужурлуг.

Экономика камналгалыг болур ужурлуг деп негелле черле чөптүг. Чүге дээрге школа септеп кылырынга, өөредилге хереклелдери, стол, сандай, тускай өөредилге шкафтары, көргүзүг материалдары, уруг-дарыга идик-хеп садар акша-төгерикти баштыг, угаанныг чарып билир херек дээни ол ышкажыл. Түп чок, анаала агаарже үндүр чажыптар акша каяа турар чүвел.

Чүге ындыгыл? Ол база үндезин чылдагаанныг. Инфляция, өртек улгадыышкыны школаны база оюп эртпээн болгай. Тудуг материалдары, септелге база тудуг ажылы кылыр ажылчынарга төлээр акша база улгаткан. Чогум на харын ынчанташ дузалал школаның директору Сергей Сүлдемович Сымчаан шиитпирлиг мынчаар чугаалады:

— Улус өөредилгезинин системазы тускай камгалал механизмниг болуру чугула. Ынчалза-даа ол рынок экономиказының негелдезинге дүүштүр психология талазыбиле эрги байдалынган ушпунуп, чаа хевир-биле эде тургустунар ужурлуг.

Аныяк-даа болза дуржулгалыг база онаашкан ажылы дээш доктаамал сагыш аарып чоруур директорнун күзел-чүткүлү күштүг-дүр деп чүвени кижи канчап эскербезил.

Бөгүн Дерзит-Аксы дузалал школазында чаа өөредилге чылынга уткуштур септелге, белеткел ажылы изиг түлүк чоруп турар. Школа бүрүнү-биле чугайлаттынып, дозулаттынган. Анаа класс башкылары база ажылчынар Мария Гуляева, Людмила Доржу, Галина Сат болгаш өскелер-даа ак сеткил-биле идепкейлиг киришкен.

Ам школаның интериалының септелге ажылы эгелээн. Ажылчынар, оолдар болгаш уруглар өөрээлдерин чугайлап эгелээн. Оон соонда ийи каът интернаттың адаккы база үстүку коридорларын ап-хевир киир штукатуралап, чугайлап, чырык өөнүг будук-дозу-биле дозулаар. Маңаа уран чурулга, кааспалганын чараш хевирлерин ажыглаар. Ол бүгү өөреникчи уругларның өөрүшкүлүг сагыш-сеткилин хайныктырар, оларга эстетиктиг кижизидилгени, таалалды бээр. Чаңгыс сес-биле, интернат септелгезин эки шынарлыг чорудары чугула. Ада-иелиг уруг-дарыгның удуур, кичээлдерге белеткенир, ойнап-хөглээр өрээлдерни кайы хире эки дериттинген, оларның хар-назынынга база күзел-чүткүлүнге, соңуургалынга таарыштыр кылдынган, каастаттынган болур ийик? Интернаттың өрээлдери база ындыг болур ужурлуг. Өскүс ажы-төлдүң аал-ораны, өг-бүлези ылап ол ышкажыл. Ында бүгү-ле эки чүве чүгле оларның боттарыныы эвес деп бе? Оларның ёзулуг ээлери өскүс уруглар боттары болур.

Ийи каът интернаттың хөй чылдар дургузунда изиг-соокка, хат-чаъска, шуурганга пат-ла карарып калган даштыкы мунгаргай хевирин ам тускай ховулдуг кылдыр диллирип, чазап, хаарылгалап кылган манза ыяштар-биле янзы-бүрү хевирлиг кылдыр шап, шеверлеп эгелээн. Ол бедин силиг, чараш, хевирлиг апаар.

Школаның база интернаттың септелге ажылынга штукатурларның, сантехниктерниң тускай звеноларын хаара тудуп, олар-биле дугуржулга чугааны кылган. Эи-не кол чүве—котельная-ны бүзүрелдиг кылдыр септеп, одалга база суг системазын, оолдар база уруглар туалеттерин идегелдиг кылып алыры.

Школаның администрациязы кыш эгезинден тура дозубудук, олифа, чугай, кисточкалар аймаан болгаш өскедаа септелгеге эргежок чугула херектиг чүвелерни чогуур үезинде ыяк белеткеп алган.

Дерзит-Аксының өскүс уругларының тускай школазының мурнунда нарын дүртен үзе шиитпирлеп, херек кырында кылза чогуур чүтүла айтырыгларлыг ажылдары бар. Чүлерил ол?

Капитал база немелде септелге ажылынга 82 мун рубль көрдүнген. Оон хөй кезии чүнар-бажын, уруглар-ның идик-хеп, чоорганнарын чуур тускай бажыңын ажыглалта киирерине көрдүнген. Школага халалыт, төнчү чок тудуг ол апаарган. Ону ам дөрт чыл улай ажыглалга киирер деп планнап, аазап-даа турар.

Ынчалза-даа оон чүгле бажыңы туттунган, а иштки дериглеги кыллынмаан. Ону республиканың Улус өөредилгезинин министерствозу дөрт харыылаар ужурлуг.

Школада чүнар-бажың чок, а район төвү Сарыг-Септе байгал база багай. Оон чүнар-бажыңы, хеп чуур чери школага чогуур үезинде дээштиг дуваны кадып шыдавайн турар.

Өскүс уругларга чүгле үлегердит башкы эвес, а харын оларга ада-ие боттары ышкаш сагыш човангыр, эрик баарлыг, изиг чүректиг, кижизидикчи улут рольдут башкылар, тускай психиатр өртемнинг шынарак эмчи база кончуг херек. Ындыг шынарак билигдиг кижилерни өскээртен чалап экпеп ап болур арга бар. Ынчалза-даа оларны чурттадыр бажыңбалгат школада чок болуп турар. Бажыңнар чедишпестир. Оон ынай Каа-Хем бажында Дерзит-Аксы суурже ким кел чыдар боор.

Бо тускай школаның база оон интернадының өөреникчилерин чүгле шынарак билиг-мергежилдит башкылар чоннун чоон оруунче киирип, кижизидип, өстүрүп болур. Школаның өөредилге-кижизидилге ажылынга таарыштыр тургускан тускай чаа программа херек. Өскүс уругларга школаны дооскаш, боттары амыдырап-чурттап, ажылдың кандыызындаа кылып билир кылдыр чогуур кижизидилгени алган турар ужурлуг.

Школаның башкылар коллективиниң мурнунда мындыг нарын, берге айтырыглар туруп турар-дыр.

Херел МОНГУШ.

Номчукчунуң саналы

СПОРТТУ ЧУГУЛАЛАП КӨРЗЕ?

Спорт—кадыкшылдың, дадыгышкынның, омак-сергек, аразынгыр чоруктуң үндезини болгаш черле амыдыралдың чугула кезээ деп бодаар мен. Спорттуң ангы-ангы хевирлериниң сонуургактары шагшаадан бээр туруп келген.

Тыва Арат Республика үеынде спорт талазы-биле тускай мергежилдиг тренер башкылар чок тургаш. Ынчалза-даа чон ортузунга ча-согун адары, хүреш, тевек тевери, хаактаашкын, чаңгыс чарыш, чиик атлетика дээш ышкаш маргылдаалар нептерекгей болуп эртип тургуланың хоорун салгалдың кижилери билир болгай.Оон бээр хөй чылдар билдиртпейн эрте берген.

Совет эрге-чагыгланың амгы чылдарында спорттуң янзы-бүрү хевирлерин улам сайырап, хостуг хүреш, хол бөмбүү, баскетбол, стол теннизи, сутга эштири, туризм, альпинизм, дельтапланеризм, шыдыраа, шашки дээш, оон-даа өске.

Сөөлгү чылдарда бистин республикавыста спортчу амыдыралдың канчаар сайырап, чүү кылдыңганының дугайында кысказы-биле чугаалаар бодаан ийик мен.

«Херел» спорт залы тоокта бээр туттунган болгаш аңаа янзы-бүрү маргылдаалар эртип турар апарганы көрүнүүр. Дээдә мергежилдин олимпийжи күрлавырынга спорт школазы ажылдап, хостуг болгаш өске-даа хүрештер талазы-биле аныяк мөгелерни белеткеп үндүрүп турар. Ынчалза-даа спортту улам ынай сайыраткырынга чугула айтырыгларын чөп шиитпирлээринин, оон материалдыг бижиг базазының тургузарының, спортка соңуургалдыг аныяктарны хаара тудуп, оларның ортузунга үайылбыр ажылын чорударының дээштиг хемчеглерни үеынин негелдезинге дүүштүр чоруткайн турары хомудаашкыс. Маңаа хамыктың мурнунда Тыва АССР-ниң Күрспорткомитединиң, профэвилеллерниң республика эки турал күш-культура-спорт шиитиделинин, хоорайның спорт комитединиң удуртукчу ажылдакчыларын шынгыы чемелээр ужурлуг.

Кызыл хоорай үндезилеттинип, тургустунуп келгенинден бээр чеден ажыт чылдар эртип турардыр. Бо үеның дургузунда болгаш амга чедир Тыванын найысылалында Культура ордузу, дериттинген шыдыраа клуву чок болуп турарынга республиканың хөй-хөй чурттакчылары, ыланғыя культура ажылдакчылары, шыдыраага сонуургалдыглар - аажок хомудап чоруурлар. Ам мындыг чижектерни киирип көрейн. Май, июнь айларда хоорайның шыдыраа ойнаарынга күзелдиг ангы-ангы хар-назылыг чурттакчылары дыштанып хүннерде шыдыраа ойнаар чер дилеп туруп берген дивес силер бе. Тар-даа болза шыдыраа ойнап турган клувувус бо хүннерде шуут ажылдавастаан, улугбиче хемчээлдиг маргылдаалар-даа чорбастаан. Чайгы үеле шыдыраа ойнапкы дег өрээлдерни тып ап, стол, сандайлар салып, тазыыштыр дерип ап болур хос бажыңнар Культураның болгаш дыштанылганың Н. Гастелло аттыг парыгында, түдүү доозулган спорт комплекизинде бар. Черле ынчаш спорттуң чугулалап, олче кол кичээнгейни угландырып, бар аргаларны чөп ажыглавас чүве болза, аныяктар ортузунда болуп турар кем-херек үүлгединишкиннериң соксадыры белеп болдунмас дээрзи билдингир. Ынчангаш бо айтырыгны дарый шиитпирлээрин улус депутаттарының Кызыл хоорай Совединден, республиканың профэвилелдер чөвүделинден чон-даа, үе-даа нетеп турар.

Кожавыста Красноярск, Кемерово болгаш өске-даа хоорайларда спорт ойуулары, шыдыраа клубтары шагда-ла көрүштүг, чараш кылдыг туттунгулаан, оларда спорттуң янзы-бүрү хевирлеринге секцияларны, белеткелдени доктаамал эртинип турар боор чорду. Бистиң республикада бо талазы-биле дыка-ла хожудап турар-дыр. Кол-ла чүве— аевзашкынган үштүнүп, ажыл-херекти ёзулуг аайлап-баштап, акша-төгерихтен дилеп тып, аныяктарның, тудугжуларның күжүн киириштирип тургаш ажылдаары хүнүүн чугула айтырыгларының бирээзи.

Бо кыска чүүлдүүн төнчүзүнде мынчыг барымдаалыг чугаалаксап тур мен.Тускай дерип туттунган шыдыраа клуву мынчага чедир чок-даа болза, эрте-бүрүнү шагның бо солун оюунга изиг күзелдиг кижилер Тываның кайы-даа булунгарында аввэш дээс. Ынчангаш ынылыгларның аразында Тывада шилидек, мергежилдиг шыдыраачыларның тыптып турары өөрүнүүр. Оны херек кырында бадытхаарынга спорт мастевизе кандидат атты кезип алгылаан Алыгоол Монгуш, Чыртак-оол Оюн, Леонид Мохов, Николай Шишигин, өзүп орар мергежилдиг аныяк шыдыраачылар Сергей Сеңээн, Вячеслав Аелтоо, Лев Балдан, Орлан Дамбиев, Оолан Донгак, Экел-оол Маичын, Нина Хомушку, Марта Донгак, Аяна Дамбиева болгаш өскелер-даа барымдаа болур. Бир эвес шыдыраа оюнун улам сайыраткынга таарымчалыг байдалдар шагда-ла тургустунган турган чүве болза, моон-даа хөй шынарак шыдыраачылар турар ийик.

Удавас республиканың тускай хамаарышпас бүрүн эргелиг болуп тургустунуп келгенинден бээр чеден чылы Тываның бүгү ажылы чону байыдал эртирер деп турар болгай. Төөгүлүг, чугула ужур-дузалыг болуучукунга алдар кылдыр «Тываның 70 чылы» деп аттың чаа шыдыраа клувун Кызылга ажыдарын Тыва АССР-ниң Министрлер Чөвүделиндеги дилээп деп саналым ындыг Хөй-нинти, эш-өөр чеже деткир боор деп идегел артым.

Алексей ДЫРТЫЙ-ООЛ.
Күш-ажылдың хоочуну.

Кыска-даа бол, солун

КӨВҮРҮГ ЧАВЫС БОЛЗА...

Данията хомудаан бижикти Финляндия Гаагада Делегей судунга киирген. Дания Улуг Бельт дээр өдүгну кежир ийи көвүрүг түдүп турар, а ол өдүт дээрге улуг хемчээлдит судноларның Балтий далайдан Сонгу далайже эртер кара чангыс чери бооп турар. Финляндия дыка хөй чурттарга өртүмнээр судноларболгаш платформалар кылып берип турар, олар бедик болгаш, көзүрүглер адаа-биле эртип шыдавайн баар.

Дания тала бир янзы онзагай арганы сүмелээн: көвүрүглер туларын соксатпайн-даа. Данияга чоок бир өдүгну ханыладыр, ынчан демги судноларбоон эртип болур апаар. Бир эвес ол санал хүлээп алынар болза, көвүрүг тудар ажылдардаа каш чыл болгаш доостур, а Данна биле Финляндияның аразында харылзаалар биезги ышкаш найыралчы болуп артып каар.

ҮПТЕКЧИЛЕРГЕ ЧАА ЧЕПСЕК

Банкылар үптээринге мергежээн итали Эммануэле де Санда Финляндияга «ажылдап» чораашы, үш чыл дөрт ай хуусавада кара-бажыңга орар кылдыр шиитпирип алган. 100 мун финн марканы оон карманынче киирген ийи «херек» бүткен, бир оралдажыышкын чедимче чок болган. Чогум де Сандо Финляндияга Данийдан келген, ол анаа база-ла банк үптээн дээш дөрт чыл иштинде олурган чүве-дир.

Үптекчиниң чепсээ мындыг турган: пистолет, хол кинчизи, электри-биле ажылдаар моп база изолента, оон-биле ол банк ажылдакчыларының аксын дуй чыпшырып каар кижи-лир. Ол бүгү арай-ла хоомай деп саналаан турганы ол боор, бир катап үптекчи кассирге шприц-биле кыжынган. Ында баглаан саазында фини дылда мынчаар бижээн болган: «Моон иштинде СПИД халдадыр вирус бар».

КЫЛЫМАЛ АРГА-БИЛЕ

Жемчуг дээр эртинени кылымал арга-биле остүрүп алырының чажыдын индий эртемденнер дыка хөй чылдар иштинде дилеп келгеннер. Ону билир эвээш санныг япон болгаш кыдат бүдүрүкчүлер хөй миллиард олчаны ап турар болгай.

Чүвениң хевири ужурлуг болуп бар чыдар хире. Орисса штатта Дус чок суг культураларының төп институдунуң улуг эртем ажыллакчызы доктор К. Джанакирам жемчутту бир янзы онзагай черге — дус чок сутта чурттаар мидиляның иштинге өстүрүп шыдапкан. Бир эвес индий эртемденнериниң ажылдап кылган технологиязы орулга киирер ажыктыг болур болза, Японнадан, Кыдаттан жемчуг алырына онон миллион валютаны Индия чарыгдавастай бээр.

Чаа арганы патентилээр билдиришкинни киирип каан. Ында айытканын ёзулаар алырга, ажыл үезинде тускай нейлон четки-шоолайларны ажыглаан, анаа демги мидиялар хөлчок «чогужар» болган.

ЯПОН КИЖЭЭ

Ужен хардан өрү назылыг япон оолдарның хөй кезии кадай тыппайн турар. Айтырыг салган чээрби хар-лыгларның 77 хуузу, үженниглерниң 86 хуузу кадай алыры «дыка берге», «элээн берге» деп харыылааннар.

Япон кыс душтуктарның ортумак назыны 26, оолдарның 28 болуп турар. Айтырыглар салган хуу төптүң санап турары-биле алырга, аныяк хереэжен улус эрте ашакка барыксавас, чүге дээрге эртем-билиг, мергежил чедип алыр аргалар көвүдээн. Чуртта 25-35 харлыг өг-бүле чок аныяк эр кижилерниң саны шак-ла ыындыг хереэжен кижилерден ийи катап хөй болуп турар.

Хереэженнерниң келир үеледеги ашаанга негелдези ыка бедээн. Үш чүүл—кадык, эртем-билиг база шалын — талазы-биле ол «шынарак» болур ужурлуг деп, япон кыстар санап тураралар.

(Чаа медээлер агентилели).

ӨГЛЕНИРИ БЕЛЕН БЕ?

Чүрүмнүң ыдыктыг ыяштарын ыяш-ла дээш кезип, ооң-биле ажыл-ижин кылып, ажыл-ахуну кылып чорааннарны Тыва чонга ам-даа ажыктыг. Ынчангаш Тываның ыяш-чаңгыс ойталаан ыяштарын ажыглаарын, ыяштарны ойталаарын, ыяштарны ойталаарын, ыяштарны ойтал

Нио

Тувинская республиканская БИБЛИОТЕКА им. А. С. Пушкина

Бүгү чурттарның пролетарийлери, каттыжынар!

1925 УБИДА УНСЕЗИЛЕТТИНГЕН

ШЫН

РСФСР-ниң Компартиязының Тыва рескомунун, Тыва АССР-нин Дээди Советиниң болгаш Министрлер Чөвүлелиниң органы

1991 чыл
июль
20
суббота
№ 124 (14624)

(Чагыдар ортаа 6 коп).
Садар ортаа 20 коп.

РСФСР-ДЕ КҮРҮНЕ БОЛГАШ МУНИЦИПАЛИТЕТ БҮДҮРҮЛГЕЛЕРИН ХУУЖУДАР ДУГАЙЫНДА

Россия Совет Федеративтиг Социалистиг Республиканың Хоойлузу

Ажыктыг, социал угланыпышкынныг экономиканы тургузар сорулга-биле күрүне болгаш муниципалитет бүдүрүлгелерин хуужударының аргазы-биле РСФСР-де бүдүрүлгенин чепсек-херекселдериҥе өҥчү харылзааларын эде тургузарының организас-эргелеел хоойлу үндезиннерин бо Хоойлу доктаадын турар.

I. Ниити чүүлдери

1 ЧҮҮЛ. Күрүне болгаш муниципалитет бүдүрүлгелерин хуужударын канчаар билири

Күрүне болгаш муниципалитет бүдүрүлгелерин хуужудары — ол дээрге бүдүрүлге черлерин, цехтерни, бүдүрүлгелерни, участоктарны, ол бүдүрүлгелеринҥ бот-тускайлаҥ бүдүрүлгелер болур өске-даа адырларын: дүжүрүп тараткан бүдүрүлгелерниҥ болгаш оларның салбырларының дериг-херекселдерин, бажыңнарын, дериглерин, лицензияларын, патентилерин; материалдыг болгаш материалдыг эвес өске-даа хөрөҥгилерин, акционер ниитилелдериниҥ (эштежилгелериниҥ) капиталында күрүнениҥ болгаш улус депутаттарының черчер Советтериниҥ үлүүн (хуучу салыышкыннарын, акцияларын); акционер өске-даа ниитилелдериниҥ (эштежилгелериниҥ), а ол ышкаш ассоциацияларның, концернериҥ, эвилелдериниҥ болгаш өске-даа бүдүрүлгелер каттыжышкынарының капиталында үлүүнү (хуучу салыышкынарны, акцияларны) хамаатыларның, акционер ниитилелдериниҥ (эштежилгелериниҥ) күрүнениҥ болгаш улус депутаттарының чер-чер Советтеринден хуу өҥчү кылдыр садыш алыры-дыр.

Күрүне болгаш муниципалитет бүдүрүлгелерин хуужудары деп Хоойлуда бижээнин өҥчүнүҥ үстүнде айыттынган бүгү объектилерин хуужудары кылдыр моон ынай билзе чогуур.

2 ЧҮҮЛ. Күрүне болгаш муниципалитет бүдүрүлгелерин хуужудар дугайында РСФСР-ниҥ хооойлужудулгазы

1. Күрүне болгаш муниципалитет бүдүрүлгелерин хуужудар дугайында РСФСР-ниҥ хооойлужудулгазы «РСФСР-де өҥчү дугайында», «Бүдүрүлгелер болгаш хуу бүдүрүлгечи ажыл-чорудулга дугайында» РСФСР-ниҥ хооойларындан, бо Хоойлудан болгаш РСФСР-ниҥ база Россия Федерациязының составында республиканың хуужудулга таарыштырар өске-даа хоойлужудулга актыларындан тургустунган.

2. РСФСР-ниҥ болгаш ССРЭ-ниҥ, эвилелдешкен өске-даа республикаларның өҥчүзүнде күрүне бүдүрүлгелерин хуужударын бо Хоойлу-биле, РСФСР-ниҥ өске-даа хоойлужудулга актылары-биле, ССР Эвилели болгаш эвилелдешкен республикалар-биле дугуржулгаларны ёзугаар таарыштыр чорудар.

3. Даштыкы кижилер-биле, юридиктиг черлер, делегей организацияларыбиле кады ниити өҥчүде турар акционер ниитилелдериниҥ (эштежилгелериниҥ) капиталында

РСФСР-ДЕ КҮРҮНЕ БОЛГАШ МУНИЦИПАЛИТЕТ БҮДҮРҮЛГЕЛЕРИН ХУУЖУДАР ДУГАЙЫНДА

Россия Совет Федеративтиг Социалистиг Республиканың Хоойлузу

(Үлапчызы. Эгези 1-ги арыында).

ның хоойлуларында көрдүнген таварылгалардан ангыда Фонд болгаш оон салбырлары бүдүрүлгенин ажыл-чорудулгазынга холгаарлаар эрге чок.

4. РСФСР-ниң Дээди Соведи Федералдыг эт-хөрениниң Россия фондузунуң эрткен чылда ажыл-чорудулгазының дугайында отчеттуу чылдың-на чугаалажып көөр болгаш бадылаар.

7 ЧҮҮЛ. РСФСР-ниң составында республикаларның, крайларның, областарның, автономнуг областарның болгаш автономнуг округтарның, районнарның (хоорайларда районнардан ангыда), хоорайларының (районнарга чагыртыр хоорайлардан ангыда) эт-хөрениг фондулары

1. Күрүне болгаш муниципалитет бүдүрүлгелериниң, а ол шыкаш РСФСР-ниң составында республикаларның, крайларның, областарның, автономнуг областарның болгаш автономнуг округтарның, районнарның (хоорайларда районнардан ангыда), хоорайларның (районнарга чагыртыр хоорайлардан ангыда), өнчүзү болуп турар бүдүрүлгелериниң капиталында үлүглерин (хуучу салыышкынчыларның, акцияларның) садыглакчызы болза эт-хөрениниң чогуур фондуларының (оон ыңай мындыг текст-биле —национал-күрүне, национал болгаш административтиг-девискээр тургузугларының эт-хөрениниң фондулары) болгаш оларның томуйлааны төлээлекчилер болуур.

Фондуларны РСФСР-ниң составында республикаларның Дээди Советтериниң президиумнарының азы улус депутаттарының чогуур чер-чер Советтериниң президиумнарының шиитпирибиле тургузар болгаш ук фондулар оларга база Советтерге отчеттуг болуур. Фонд дугайында дүрүмнү улус депутаттарының чогуур Соведи бадылаар.

Фондуларның ажыл-чорудулгазын чогуур национал-күрүне, национал болгаш административтиг-девискээр тургузугларының өнчүзү болуп турар күрүне болгаш муниципалитет бүдүрүлгелерин хуужутканындан алдынган акша-хөренгиниң күсели-биле акшаландырар.

2. Эт-хөренги фондулары дараазында хүлээлгелерни күүседир:

— күрүне (муниципалитет) бүдүрүлгелери, акционер бүдүрүлге ниитилелдерининг (эштежилгелеринин) капиталында үлүглер (хуучу салыышкыннар, акциялар) оларның өнчүзү болур дел айыткан РСФСР-ниң составында республикаларга, крайларга, областарга, автономнуг областарга, автономнуг округтарга, районнарга болгаш хоорайларга хамааржыр болгаш эт-хөренги башкарарының чогуур комитеттериниң оларга дамчыдып бергени херечилелдериниң түр үеде ээзи болуур;

— акционерлерниң (хуучуларның) ниити хуралдарынга чогуур өнчү ээлериниң бүрүн эргелерин боттандырар, бүдүрүлгелериниң капиталында фондуларының ээзи болуп турары үлүгүнүн хемчээлинге дүүштүр бүдүрүлгелерниң ажыл-чорудулгазы дээш долу харыысалгалыг болур;

— айыттынган үлүглерни (хуучу салыышкынчыларны, акцияларны) бүдүрүлгелер кымның өнчүзү боон турарының дугайында хереченилерни садар;

тус черниң чурттакчы чонунуң эрге-ажыктарын дүүштүр көгжүдер үжурлуг акционер ниитилелдерининг болгаш эштежилгелерниң тургузукчузу болур, акционер ниитилелдерининг болгаш эштежилгелерниң хуучу дадывырларын болгаш акцияларын садып алыр;

— чогуур бюджеттерниң орулгалар планын база хуужудулганың күрүне, республика болгаш чер-чер программаларын өзугаар бүдүрүлгелерни хуужуткандан кирген орулгаларны алыр болгаш шилчидер;

— акционер ниитилелдериниң чогуур национал-күрүне, национал болгаш административтиг - девискээр тургузугларының өнчүзү боон турар акцияларын акшаландырыышкын фондуларының болгаш холдинг компанияларының акцияларын садып алыр эрге чок болуур.

3. Киндыг-даа акционер ниитилелиниң ээзи кайы-бир фонд болуп турар акцияларның иштинден бадылаар эрге ниитилел бүрүзүнүң акцияларының ниити санының 20-ден хөй эвес хуузу болган турар: фондуга хамааржыр еске акциялар оларның саны болгаш номиналдыг статузундан хамаан чокка бо Хоойлу өзугаар артык эргелерлиг болгаш банк хуузунуң учёт ставкалыының хемчээлинге ден хуваажыр ужурлуг доктаамал арыг орулгалыг турар. Фонд ук акцияларны садыпкан таварылгада, оларның номиналдыг статузу катап тургусчулганың күрүне, республика болгаш РСФСР-ниң составында республикаларның хоойлуларында көрдүнген таварылгалардан ангыда Фонд болгаш оон салбырлары бүдүрүлгенин ажыл-чорудулгазынга холгаарлаар эрге чок.

4. РСФСР-ниң Дээди Соведи Федералдыг эт-хөренгиниң Россия фондузунуң эрткен чылда ажыл-чорудулгазының дугайында отчеттуу чылдың-на чугаалажып көөр болгаш бадылаар.

8 ЧҮҮЛ. Акшаландырыышкын фондулары болгаш холдинг компаниялары

1. Үнелиг саазыннарның эң баштайгы рыногун тургузар, акция садып ап турарларның когаралдыг болуурун магадылаар дээш акшаландырыышкын фондуларын тургузар. Акшаландырыышкын фондуларының дугайында дүрүмнү РСФСР-ниң Министрлер Чөвүлели бадылаар.

2. Акшаландырыышкын фондузу чангыс акционер ниитилелиниң бадылаар аргалыг акцияларының 10 хуузундан хөй эвезинин ээзи болуп болур болгаш оон үнелиг саазыннарынга бодунуң активтеринин 5 хуудан хөй эвезин киир санадып болур.

3. Акшаландырыышкын фондулары боттарының квартал, чартык чыл, чыл отчеттарын РСФСР-ниң Сан министерствозунуң айыткаңы майык өзугаар парлап чарлаар. Фондунуң ажыл-чорудулгазы чылдың-на аудиторжу хыналарданы албан эрткен турар.

4. Каттыжыышкында (ассоциацияда, концернде) кирип турар ады күрүне эргелининг болгаш чер-чер администрациязының башкарылгазында туруп турар бүдүрүлгелерниң баазазынга, РСФСР-ниң Монополияга удур политика талазы-биле күрүне комитединиң чөпшээрели-биле база харылзашкак бүдүрүлгелерни кооперастажырынга дузалаар чаа экономиктиг структуралардың деткимчези-биле, холдинг компанияларын тургускан туруп болур. Продукцияны (ажылдарны) бүдүрериниң, ачы-дуза чедиреринин кайы-бир хевирлерин чангыс талалап монополиялыг болу бээринге чедирер холдинг компанияларын тургузуп болбас.

Каттыжыышкынларның, ассоциацияларның, концернериниң, министерстволарының болгаш ведомстволарның баазазынга холдинг компанияларын тургузарының дугайында чурумну РСФСР-ниң Дээди Соведи бадылаар.

9. ЧҮҮЛ. Садып алыкчылар

1. Устав капиталында, күрүненин, улус депутаттарының чер-чер Советтериниң, хөй-ниити организацияларының (каттыжыышкынларының), ачы-буян болгаш өскедаа хөй-ниити фондуларының үлүү 25 хуудан ажып турар юридиктиг албан черлери күрүне болгаш муниципалитет бүдүрүлгелерин хуужудуп турар үеде садып алыкчылар болбас болгаш конкурска, аукционга киришпес, хуужудуп турар бүдүрүлге черлериниң акцияларын садып алыр эрге чок болуур.

2. Хуужудуп турар бүдүрүлгелерни садып ап болур эргезин шынзыдар хүлээлге садып алыкчыларга онаажыр. Хуужуткан бүдүрүлгелерниң акцияларын садып алыр, аукционга, конкурска киржир дээнде садып алыкчылар —юридиктиг албан черлери чогуур эт-хөренги фондузунга акционер ниитилелиниң (эштежилгезиниң) киржикчилерининг составының база устав капиталын хуваганының дугайында декларацияны киирер. Хуужуткан бүдүрүлгени (хуучу салыышкынчыларны, акцияларны) садып турар үеде юридиктиг албан чери ону садып алыр хоойлу өзугаар эрге чок турганы сөөлүнде билдинер болза, РСФСР-ниң хоойлуларында дүүштүр садып алыышкын күш чок болган деп санаттынар.

3. Күрүне болгаш муниципалитет бүдүрүлгезининг күш-ажыл коллективиниң кежигүннери оон садып алыкчылары болуп болур болгаш ол соруулга-биле эштежилге азы акционер ниитилелин тургузуп ап болур. Олар, а ол шыкаш хуужудуп турар бүдүрүлгенин пенсиялай берген мурнундагы ажылдакчылары болгаш бо бүдүрүлгеде мурнундагы ажылына хоойлу өзугаар ээп кээп болур эргелиг кижилер бо Хоойлуда айыттынган чиигелделерни ажыглаар.

10 ЧҮҮЛ. Төлээлекчилер болгаш харылзаштырыкчылар

РСФСР-ниң болгаш РСФСР-ниң составында республикаларның хоойлуларынга дүүштүр садыглакчылар болгаш садып алыкчылар хуужудулга үезинде боттарының төлээлекчилерин дамчыштыр база харылзаштырыкчыларның дузазын ажыглап хөделип болурлар.

11 ЧҮҮЛ. Күрүне болгаш муниципалитет бүдүрүлгелерин садып алыр акша-хөренгиниң үнер дээтери.

1. Күрүне болгаш муниципалитет бүдүрүлгелерин садып алырда, хамаатыларның хууда шыгжамырлары, ат кырында кылган хуужудулга салыышкынналары, бо Хоойлунуң 9 чүүлүнүң 1 пунктузунда айыттынган юридиктиг албан черлериниң бодунун хууда акша-хөренгизи, а ол ышкаш чээп алдынган акша-хөренги ажыглаттынар.

Аттың хуужудулга саннарынга күрүненің хуужудулганың шилчидериниң аргазы-биле күрүне болгаш муниципалитет ончүзүн хамаатыларга халаска дамчыдарының болгаш хуужудулга үезинде ол салыышкыннарны ажыглаарының чурумү РСФСР-ниң «Аттың хуужудулга саннарының болгаш салыышкыннарының дугайында» Хоойлузу-биле доктаадыр.

Хуужуткан бүдүрүлгелериниң экономиктиг идиг бериишкинининг фондуларындан алган акша-хөренгини оларның күш-ажылчы коллективтери күрүненің программныг хуужудулгазы-биле тургускан чурум болгаш хемчээлдер-биле ажыглаан турып болур.

2. Күрүненин болгаш муниципалитеттиң хуужудулганың бүдүрүлгелерин садып алырының үезинде хамаатыларның аттыг хуужудулга салыышкынынары-биле катай ССРЭ-ниң хоойлу өзугаар төлевир акша-хөренгизин ажыглаар.

3. Хуужудар бүдүрүлгелерни азы акционер ниитилелининг капиталында эштежилгезининг үлүглерни (хуучу садывырларны, акцияларны) садып алырының үезинде хамаатылар бир эвес оларның салыышкыны 10 мун рубль ажып турар болза, үндүрүг инспекциязынга шынзылганы көргүзер хүлээлгелиг.

12 ЧҮҮЛ. Күрүне болгаш муниципалитет бүдүрүлгелерин хуужуткандындан алган акша-хөренгини ажыглаары

1. Күрүне болгаш муниципалитет бүдүрүлгелерин хуужуткандындан алдынган акша-хөренгини хуужудулганың күрүне, республикалар болгаш чер-чер программалары-биле доктаатткан нормативтерни өзугаар хуваар.

2. Күрүне болгаш муниципалитет бүдүрүлгелерин хуужуткандындан алдынган акша-хөренги бо чүүлдүн 1 пунктузунда доктаатткан хемчээлдерге чарыгдап ажыглаарын РСФСР-ниң Дээди Соведи, РСФСР-ниң составында республикаларның Дээди Советтери болгаш улус депутаттарының чер-чер Советтери тодарадыр.

II. Күрүне болгаш муниципалитет бүдүрүлгелерин хуужударының чуруму болгаш аргалары

13 ЧҮҮЛ. Күрүне болгаш муниципалитет бүдүрүлгелерин хуужударын чорударынга инициатива

1. Күрүне болгаш муниципалитет бүдүрүлгелериниң хуужудулгазын чорударының инициативазы бо Хоойлунуң 9 чүүлүнде айыткан РСФСР-ниң Эт-хөренги күркомундан, оон девискээрлерде агентилелдеринден, национал-күрүне, национал болгаш административтиг-девискээр черлеринден, бүдүрүлгениң болгаш бүдүрүлгенин күш-ажылчы коллективиниң, цехтиң, бүдүрүлге черининң, бүдүрүлгелерниң өске-даа адырларының удурткучузундан, садып алыкчылардан, а ол ышкаш өске-даа кижилерден, оон иштинде холбаалыг бүдүрүлгелерден, банкылардан, кредиторлардан, эрге-чагырганың болгаш эргелеп-башкарылганың органнарындан эгелеп үнүп болур.

Бүдүрүлгени хуужудар дугайында билдириишкинни РСФСР-ниң Эт-хөренги күркомунга, девискээр агентилелинге азы национал күрүне, национал болгаш административтиг-девискээр черлериниң, эт-хөренги башкарылгазының талазы-биле комитетке киирер. Билдириишкиннин хевирин болгаш ону бээринге үезинде төлээр күрүне үндүрүгүнүң хемчээлин РСФСР-ниң Министрлер Чөвүлели доктаадып тургузар.

2. Күш-ажылчы коллективтиң билдириишкинин бүдүрүлгенин күш-ажылчы коллективиниң кежигүннериниң чартыында ээвээш эвезинин холунун үжүү барда чугаалажып көөру-биле хүлээп алыр. Ындыг чагыны РСФСР-ниң «Бүдүрүлгелер болгаш бүдүрүлге ажылчорудулгазының дугайында» Хоойлузунуң 15 болгаш 32 чүүлдерин өзугаар күш-ажылчы коллективтиң кежигүннериниң бүдүрүлгени хуужударының үезинде эштежилгени (акционерлиг ниитилелди) тургузарын күзеп турарының дугайында билдириишкин кылдыр көөр.

14 ЧҮҮЛ. Хуужудулга дугайында билдириишкинни көөрүнүк чурумү

1. Күрүне болгаш муниципалитет бүдүрүлгелерин хуужудар дугайында билдириишкиннерни РСФСР-ниң Эт-хөренги күркому азы оон девискээр агентилели, национал-күрүне, национал болгаш административтиг-девискээр тургузугларының эт-хөренги башкарылгазының талазы-биле комитетке киирер. Билдириишкиннин хевирин болгаш ону бээринге үезинде төлээр күрүне үндүрүгүнүң хемчээлин РСФСР-ниң Министрлер Чөвүлели доктаадып тургузар.

2. Күш-ажылчы коллективтиң билдириишкинин бүдүрүлгенин күш-ажылчы коллективиниң кежигүннериниң чартыындан ээвээш эвезинин холунун үжүү барда чугаалажып көөру-биле хүлээп алыр. Ындыг чагыны РСФСР-ниң «Бүдүрүлгелер болгаш бүдүрүлге ажылчорудулгазының дугайында» Хоойлузунуң 15 болгаш 32 чүүлдерин өзугаар күш-ажылчы коллективтиң кежигүннериниң бүдүрүлгени хуужударының үезинде эштежилгени (акционерлиг ниитилелди) тургузарын күзеп турарының дугайында билдириишкин кылдыр көөр.

14 ЧҮҮЛ. Хуужудулга дугайында билдириишкинни көөрүнүк чурумү

1. Күрүне болгаш муниципалитет бүдүрүлгелерин хуужудар дугайында билдириишкиннерни РСФСР-ниң Эт-хөренги күркому азы оон девискээр агентилели, национал-күрүне, национал болгаш административтиг-девискээр тургузугларының эт-хөренги башкарылгазының комитеди оларның чогуур комитетке киирер. Билдириишкиннин иштинде сайгарып көрген турар ужурлуг. Шиитпирни билдириишкин киирген хамаатыларга, юридиктиг черлерге болгаш күш-ажылчы коллективтерге бижимел хевир-биле чедирер.

2. Күрүне болгаш муниципалитет бүдүрүлгелерин хуужударындан чүгле дараазында таварылгаларда ойталаан туруп болур:

— билдириишкин киирген кижи бо Хоойлунуң 9 чүүлүн өзугаар садып алыкчы кылдыр хүлээп көрдүнмес болза;

— ук бүдүрүлгени хуужудулгага киирериңге хоойлужудулга өзугаар тургускан кызыгаарлаашкын барда:

— бүдүрүлгени хуужудулганың күрүне, республика азы өзө чер программазында доктаатткан хуужудулгага киирип болбас объектилерниң (белүк объектилерниң) дазызынга кииргенде.

3. Хуужудулга дугайында шиитпирни хүлээп алган таварылгада бүдүрүлгени хуужударының талазы-биле комиссияны тургузар болгаш хуужудулга планның белеткээриниң хуусаазын доктаадыр. Ол хуусаа чагыг-билдириишкинни киирген хүнүнден эгелээш, алды айдан ашпас үжурлуг.

4. Бүдүрүлгени хуужудулгага киирериниң талазы-биле комиссияның составына РСФСР-ниң Эт-хөренги күркомунуң, оон девискээр агентилелинин азы национал-күрүне, национал болгаш административтиг-девискээр тургузугларының, бүдүрүлгенин турар черинин улус депутаттарының Советиниң төлээлекчилери, сан-хөө органнарының, администрацияның болгаш бүдүрүлгенин күш-ажылчы коллективиниң чөвүлелининг ажылдакчылары кирер. Комиссия эксперттерни, а ол ышкаш тускайжыттыгнан аудитор, консультация болгаш өске-даа организацияларны ажылга хаара тудар эргелиг.

5. Комиссия бүдүрүлгени хуужудулгага киирериниң планын тургузар, ону улус депутаттарының тус чер Соведи, бүдүрүлгенин күш-ажылчы коллективи-биле дугуржур. Хуужудулга планын эт-хөренги башкарарының талазы-биле чогуур комитет бадылаар.

6. Бүдүрүлгени хуужудулгага киирериниң планынга хуужудулганың аргаларын болгаш хуусааларын, бүдүрүлгенин эге өртөөн, акционер ниитилелининг азы эштежилгезининг уставта айыткан капиталының хемчээлин, төлевирнин (санажылгаларның) сүмелеттинген хевирин айтыр. Бүдүрүлгени хуужудулгага киирериниң планының составына ону хуужударының төлевилели база кирип болур, ынчангаш аңаа оон салбырларын тускайлан кылдыр ангылаарын (оларның уставтыг капиталдарын тодаратказ) азы бүдүрүлгенин активтерин садарын көрген туруп база болур.

7. Күш-ажылчы коллектив хуужудулга планындан ойталаар таварылгада комиссия планның өске хевирин санаалдаар хүлээлгелиг. Күш-ажылчы коллективтиң планын база катап хүлээп албаан болза, хуужудулганың планын чедир ажылдап кылырының, ону чорударының аргазының болгаш чурумнуң дугайында үзе шиитпирни улус депутаттарының чогуур Соведи хүлээп алыр.

8. РСФСР-ниң өнчүзү боон турар бүдүрүлгени хуужудулгага киирериниң планынга хуужудулганың аргаларын шилип алырының дугайында шиитпирни бо Хоойлунуң 14 чүүлүнде көрдүнген чурумну өзугаар хүлээп алыр.

9. РСФСР-ниң Эт-хөренги күркому, оон девискээрлерде агентилели азы национал-күрүне, национал болгаш административтиг - девискээр тургузугларының эт-хөренги башкарар чогуур комитеди хуужудулга талазы-биле комиссияның ажылының доозулганының соонда күрүне (муниципалитет/ бүдүрүлгезининг юридиктиг чер турганың чок болдурар, акционер ниитилелин тургузар болгаш оон акцияларын база эргелерин оон тургузукчузунга дамчыдар азы хуужудулгага киирген бүдүрүлге өнчү дээр дугайында хереченилерди дамчыдар, азы чок кылган бүдүрүлгенин активтерин садары-биле Федералдыг эт-хөрениниң Россия фондузунга азы РСФСР-ниң составында республиканың, крайның, областың, автономнуг областың, автономнуг округтуң, районнуң, хоорайның эт-хөрениниң чогуур комитеттериниң дамчыдып бээр.

16 ЧҮҮЛ. Бүдүрүлгени хуужудулгага белеткээри

1. Бүдүрүлгени хуужудулгага белеткээри дээрге оон хуужудулгага киирер бүдүрүлгенин болгаш бүдүрүлгенин эвес-даа фондуларын дамзылаары, а ол ышкаш оон салбырларын тускайланнып ангыланган (оларның уставкапиталдарын тодаратказ) бүдүрүлгелер кылдыр бүдүрүлгени эге организастаары ол болур.

2. Бүдүрүлгени эге организастарының үезинде бүдүрүлгенин балансызында турар социал кифраструктура объектилериниң составын болгаш оларны ажыглаарының утланыышкынчарын тодарадыр.

Бир эвес айыттынган объектилер хуужудулгага киирер ужурлуг эт-хөренгиниң составынга киирилбээр болза, садып алыкчы оларны ажыглаарын РСФСР-ниң хоойлужудулгаларының негелделеринге, салыкчыл-биле садып алыкчының база коллективтиг көрээнин негелделеринге үзүр эвес кылдыр оларны ажыглаарының кандыг-даа хезирик ажыглаар эргелиг.

17 ЧҮҮЛ. Хуужудулгага киирип турар бүдүрүлгенин эге өртек-үнезин тодарадыры

Бүдүрүлгенн конкурс (аукцион) өзугаар садарының эге өртектерин азы акционер ниитилелининг устав капиталының хемчээлинин чижек орулгазын өзугаар (ону хевээр арттырар таварылгада) бүдүрүлгени үнелеп көргенинге үндезилээш, азы оон активтерин сатканындан ап болур өртектерни санаанынга үндезилээш, хуужудулга талазы-биле комиссия тодарадыр.

Хуужудулгага киирип турар объектилерниң өртээн санаар талазы-биле методиктиг айтыышкыннарны РСФСР-ниң Эт-хөренги күркому ажылдап кылыр болгаш бадылаар.

18 ЧҮҮЛ. Хуужудулгага киирген күрүне болгаш муниципалитет бүдүрүлгелерининг дугайында информация

1. Конкурс өзугаар азы аукционга садары-биле санаалдан күрүне болгаш муниципалитет бүдүрүлгелериниң дугайында, акционерлиг ниитилелдерин - акцияларын садарының дугайында, хуужудулганың дугуржулгаларының түннелдериниң дугайында информацияны конкурсту, аукционну эрттирериниң азы акцияларны хостуг садарымыс үндүргенининг хүнүнге чедир бир айдан орай эвес үенин иштинде эт-хөренги фондуларының түскай бюллетеньнеринге (устав капиталы 50 млн. рубль ажып турар бүдүрүлгелерин — Федералдыг эт-хөрениниң Россия фондузунуң бюллетенинге) парлаан турар ужурлуг.

2. Хуужудулгага киирип турар бүдүрүлгенин дугайында дараазында мелээлер ыяап-ла парлаттынган турар ужурлуг:

— чер участогунуң шөлү болгаш ында тудугларның харакгеристиказы, оларны ареазлаарының азы садарының негелделери;

— кол фондуларның болуктер аайы-биле данзызы;

— эгелеттинген акшаландырыышкын төлевилелдери, оларның смета өзугаар өртээ болгаш кылдынган чарыгдалдар;

— материалдыг үнелиг чүүлдериниң курлавырлары;

— акша-хөренгилериниң байдалы;

— өске бүдүрүлгелерниң капиталында ол бүдүрүлгеге хамааржыр үлүглериниң (хуучу салыышкынчыларының, акцияларының) бар хемчээли;

— материалдыг эвес үнелиг чүүлдер (патентилер, садыг маркалары болгаш өске-даа);

— бүдүрүлгенин алган хүлээлгелери (садыг, бюджет, кредит талазы-биле);

— бүдүрүлгенин сөөлгү үш чылда балансызы;

— бүдүрүп турар продукциянын кол-колдады көргүскен номенклатуразы болгаш бараан рыногунга оон үлүг-хуузу.

Дыннадыглар киирериниң хевирин болгаш немелде көргүзүглерниң данзызын РСФСР-ниң Эт-хөренги талазы-биле күрүне комитеди тодарадыр.

3. Хуужудулганы хуужудуп турар бүдүрүлгелерниң ажылдакчыларының, садып алыкчыларның, хөй-ниити организацияларының (каттыжыышкынларының) болгаш улус депутаттарының хөй-ниити контролю-биле чорудар.

19 ЧҮҮЛ. Төлевириниң хевирлери

1. Садып ап турар бүдүрүлгелерниң өртээн азы акционер ниитилелдериниң (эштежилгелериниң) капиталында үлүг-хуузу (хуучу салыышкынны, акцияларны) хары угда азы хуусаа барымдаалап төлеп болур.

2. Аренда керээзининг негелделеринге дүүштүр күрүне азы муниципалитет бүдүрүлгелериниң эт-хөренгилерин садып алганын үк үүлдерни хуусаа барымдаалап төлээр кылдыр садып алган деп санаар.

Күрүне болгаш муниципалитет бүдүрүлгелериниң эт-хөренгилерин ажыглааны дээш арында төлевирнин үк эт-хөренгини садып алырының өртек-үнезинге киир санавас.

3. Төлевириниң хевирин садыгжы биле садып алыкчының араазында керээге дүүштүр тодарадып тургузар болгаш ол бүдүрүлгелик конкурс барымдаалап садып алырының негелделериниң биразын болур.

20 ЧҮҮЛ. Күрүне болгаш муниципалитет бүдүрүлгелерин конкурс барымдаалап садып алыры

1. Күрүне болгаш муниципалитет бүдүрүлгелерин, а ол ышкаш эт-хөренгини башкарар талазы-биле чогуур комитет садып алыкчылар чамдык негелделерни күүседир ужурлуг деп көрген таварылгада дүжүрген бүдүрүлгелериниң эт-хөренгилерин конкурс барымдаалап садар.

Ындыг таварылгада садыгжының доктаатткан өртээн долузу-биле хандырган садып алыкчыга өнчү эргезим дамчылар.

2. Конкурсту эрттиреринин чурумун РСФСР-ниң Министрлер Чөвүлелининг дээш арында төлевирнин үк эт-хөренгини садып алырының өртек-үнезинге киир санавас.

3. Төлевириниң хевирин садыгжы биле садып алыкчының араазында керээге дүүштүр тодарадып тургузар болгаш ол бүдүрүлгелик конкурс барымдаалап садып алырының негелделериниң биразын болур.

21 ЧҮҮЛ. Күрүне болгаш муниципалитет бүдүрүлгелерин аукционга садып алыры

1. Садып алыкчылардан моон соңгаар кандыг-бир негелделени күүседири албан эвес апарган таварылгада күрүне болгаш муниципалитет бүдүрүлгелерин, дүжүрген бүдүрүлгелериниң активтерин аукционга садар.

Ындыг таварылгада садыгжының доктаатткан өртээн долузу-биле хандырган садып алыкчыга өнчү эргезим дамчылар.

2. Конкурсту эрттиреринин чурумун, садып алыкчыларның анаа киржирининг негелделерин, санажылгалар кылырының чурумун, а ол ышкаш өнчү эргезин тургузуп шынаыдарын РСФСР-ниң Министрлер Чөвүлелиниң бадылааны дүрүм-биле таарыштырар.

3. Аукционнарны Федералдыг эт-хөрениниң Россия фондузу, оон чер-черде салбырлары, национал-күрүне, национал болгаш административтиг - девискээр тургузугларының эт-хөренги башкарар комитеди болур. «Бүдүрүлгелер болгаш хуу бүдүрүлгечи ажыл-чорудулга дугайында» РСФСР Хоойлузунуң 34 чүүлүнге дүүштүр тургузукчу акционерлиг ниитилелди тургусканының дугайында шиитпирни, оны бүрүткээринин дугайында билдириишкинни, оон уставын болгаш күрүне каайлыын төлээнинин дугайында хереченилерди ук бүдүрүлгенин турар черинде улус депутаттарының Совединге бүрүтгедири-биле киирер.

2. Акционер ниитилели бүрүкеттинген соонда, эт-хөренги башкарар талазы-биле комитет тургузукчунуң эргезин болгаш акцияларның пакедин чогуур эт-хөренги фондузунга дамчыдып бээр.

3. Бо Хоойлунуң 23 чүүлүнге дүүштүр ук фонд акцияларны ниитилелди тургускан соонда бир ай хуусаада хуужуткан бүдүрүлгенин күш-ажылчы коллективиниң кежигүннериниге чиик өртек-биле садып сайгарар. Акцияларның чамдыызын бо Хоойлунуң 25 чүүлүнге дүүштүр тургустунган бүдүрүлге ажылдакчыларын акционержидер фондуга киирип болур, а ол ышкаш акшаландырыышкын фондуларының акцияларын орнаар. Оон соонда ниити акцияларның 10 хуузун аукционга садар. Арткан акцияларны оон соондагы алды ай азы оон-даа үр хуусаа дургузунда ден кезиктеп турган үнелиг саазыннар рыногунга садары-биле саналдап болуур.

4. Сайгартынмаан акциялар Федералдыг эт-хөренгиниң Россия фондузунуң азы национал-күрүне, национал болгаш административтиг-девискээр тургузугларының эт-хөренги фондуларының эргезинге артып каар.

22 ЧҮҮЛ. Хуужуткан бүдүрүлгелерниң ажылдакчыларынга акциялар садып алыр талазы-биле чиигелделер

1. Акционер ниитилелдери кылдыр чаартты тургускан күрүне азы муниципалитет бүдүрүлгелериниң ажылдакчылары бодунун бүдүрүлгезининг акцияларын чиигеткен өртек-биле садып алыр. Ындыг таварылгада акцияның өртээ айыттынган өртектен 30 хуу чиик болуур. Күш-ажылчы коллективтиң кежигүн бүрүзүнге чиигелде-биле садар акция пакетлерини айыттынган өртээ хуужудулганың күрүне программазында доктаатткан өртектен улгатkан турып болбас ужурлуг. Доктаатткан түңден ажыр алдынган акцияларны бүдүрүлгенин ажылдакчылары ниити чурум өзугаар садып алыр.

Бүдүрүлге ажылдакчыларының чиигеткен байдалбиле садып алган акцияларын төлээрининг хуусаазын акционер ниитилели тургустунган үеден эгелээш үш чыл дургузунда садып база хураап болбас, садыглажыышкынның кажан болганының дугайында демдеглелди үнелиг саазыннарга кылыр. Ол акцияларны айыттынган хуусаа төнмээн шаанда банкылар, биржалар, брокер конторалары садып ап болбас.

3. Хуужуткан бүдүрүлгелерге ажылдап турган пенсиялай берген кижилер болгаш хоойлу-дүрүмде айыткаңын өзугаар ук бүдүрүлгеде ажылдап турган черинге дедир чедип кээр эргелиг кижилер акционерлиг ниитилелдиң акцияларын чиигеткен өртек-биле садып ап болур.

4. РСФСР-ниң Дээди Соведининг бадылааны хуужудулганың күрүне программазында көрдүнгенинге дүүштүр РСФСР-ниң Министрлер Чөвүлели хуужудулга үезинде чамдык бүдүрүлгелериниң (ады-дуларының) ажылдакчыларынга ук бүдүрүлгелериниң акцияларының бир чамдык кезиин халас бээринге чедир немелде чиигелделерин тургузуп болур.

24 ЧҮҮЛ. Күрүне болгаш муниципалитет бүдүрүлгелерин оларның ажылдакчыларының конкурс өзугаар (аукционга) садып алырының

1. Күш-ажылчы коллективтиң кежигүннери күрүне азы муниципалитет бүдүрүлгезиниң конкурс өзугаар (аукционга) садып алырынга киржир төлээде «Бүдүрүлгелер болгаш хуу бүдүрүлгечи ажыл-чорудулга дугайында» РСФСР Хоойлузунда көрдүнгенинге дүүштүр эштежилгени (акционер ниитилелин) тургузуп алыр.

2. Бир эвес конкурста киржип турар эштежилге (акционер ниитилели) хуужудуп турар бүдүрүлгенин азы оон салбырының данзызында кирип турар бүгү ажылдакчыларының үштүң бир кезиин хаара тудуп турар болза, ол садып алыышкын үезинде бүдүрүлгенин өртек-үнезин үзүн хуусаада төлээр болгаш экономиктиг идиг бериишкин фондуларының хөрепгилериниң арткан кезиин эштежилгеде (акционер ниитилелинде) кирип турар кижилерниң саның барымдаалап ажыглаар эргелиг.

3. Күрүне азы муниципалитет бүдүрүлгезин садып алган эштежилге (акционер ниитилели) оон өртек-үнезин төлээринин хуусаазын акционер ниитилели тургустунган үеден эгелээш 3 чыл үе дургузунда доктаадыр. Ынчалзажок баштай төлээр дадывырның түңү акцияда айыттынган өртектин 50 хуузундан эвээш эвес болуур.

2. Бүдүрүлге ажылдакчыларының чиигеткен өртек-биле садып алган акцияларын садыглажыышкынны бүрүткээн үеден эгелээш үш чыл дургузунда садып база хураап болбас, садыглажыышкынның кажан болганының дугайында демдеглелди үнелиг саазыннарга кылыр. Ол акцияларны айыттынган хуусаа төнмээн шаанда банкылар, биржалар, брокер конторалары садып ап болбас.

3. Хуужуткан бүдүрүлгелерге ажылдап турган пенсиялай берген кижилер болгаш хоойлу-дүрүмде айыткаңын өзугаар ук бүдүрүлгеде ажылдап турган черинге дедир чедип кээр эргелиг кижилер акционерлиг ниитилелдиң акцияларын чиигеткен өртек-биле садып ап болур.

4. РСФСР-ниң Дээди Соведининг бадылааны хуужудулганың күрүне программазында көрдүнгенинге дүүштүр РСФСР-ниң Министрлер Чөвүлели хуужудулга үезинде чамдык бүдүрүлгелериниң (ады-дуларының) ажылдакчыларынга ук бүдүрүлгелериниң акцияларының бир чамдык кезиин халас бээринге чедир немелде чиигелделерин тургузуп болур.

24 ЧҮҮЛ. Күрүне болгаш муниципалитет бүдүрүлгелерин оларның ажылдакчыларының конкурс өзугаар (аукционга) садып алырынга киржир төлээде «Бүдүрүлгелер болгаш хуу бүдүрүлгечи ажыл-чорудулга дугайында» РСФСР Хоойлузунуң көрдүнгенинге дүүштүр эштежилгени (акционер ниитилелин) тургузуп алыр.

2. Бир эвес конкурста киржип турар эштежилге (акционер ниитилели) хуужудуп турар бүдүрүлгенин азы оон салбырының данзызында кирип турар бүгү ажылдакчыларының үштүң бир кезиин хаара тудуп турар болза, ол садып алыышкын үезинде бүдүрүлгенин өртек-үнезин үзүн хуусаада төлээр болгаш экономиктиг идиг бериишкин фондуларының хөрепгилериниң арткан кезиин эштежилгеде (акционер ниитилелинде) кирип турар кижилерниң саның барымдаалап ажыглаар эргелиг.

3. Күрүне азы муниципалитет бүдүрүлгезин садып алган эштежилге (акционер ниитилели) оон өртек-үнезин төлээринин хуусаазын акционер ниитилели тургустунган үеден эгелээш 3 чыл үе дургузунда доктаадыр. Ынчалзажок баштай төлээр дадывырның түңү акцияда айыттынган өртектин 50 хуузундан эвээш эвес болуур.

2. Бүдүрүлге ажылдакчыларының чиигеткен өртек-биле садып алган акцияларын садыглажыышкынны бүрүткээн үеден эгелээш үш чыл дургузунда садып база хураап болбас, садыглажыышкынның кажан болганының дугайында демдеглелди үнелиг саазыннарга кылыр. Ол акцияларны айыттынган хуусаа төнмээн шаанда банкылар, биржалар, брокер конторалары садып ап болбас.

3. Хуужуткан бүдүрүлгелерге ажылдап турган пенсиялай берген кижилер болгаш хоойлу-дүрүмде айыткаңын өзугаар ук бүдүрүлгеде ажылдап турган черинге дедир чедип кээр эргелиг кижилер акционерлиг ниитилелдиң акцияларын чиигеткен өртек-биле садып ап болур.

4. РСФСР-ниң Дээди Соведининг бадылааны хуужудулганың күрүне программазында көрдүнгенинге дүүштүр РСФСР-ниң Министрлер Чөвүлели хуужудулга үезинде чамдык бүдүрүлгелериниң (ады-дуларының) ажылдакчыларынга ук бүдүрүлгелериниң акцияларының бир чамдык кезиин халас бээринге чедир немелде чиигелделерин тургузуп болур.

24 ЧҮҮЛ. Күрүне болгаш муниципалитет бүдүрүлгелерин оларның ажылдакчыларының конкурс өзугаар (аукционга) садып алырынга киржир төлээде «Бүдүрүлгелер болгаш хуу бүдүрүлгечи ажыл-чорудулга дугайында» РСФСР Хоойлузунда көрдүнгенинге дүүштүр эштежилгени (акционер ниитилелин) тургузуп алыр.

2. Күш-ажылчы коллективтиң кежигүннери күрүне азы муниципалитет бүдүрүлгезиниң конкурс өзугаар (аукционга) садып алырынга киржир төлээде «Бүдүрүлгелер болгаш хуу бүдүрүлгечи ажыл-чорудулга дугайында» РСФСР Хоойлузунда көрдүнгенинге дүүштүр эштежилгени (акционер ниитилелин) тургузуп алыр.

2. Бир эвес конкурста киржип турар эштежилге (ак

РСФСР-ДЕ КҮРҮНЕ БОЛГАШ МУНИЦИПАЛИТЕТ БҮДҮРҮЛГЕЛЕРИН ХУУЖУДАР ДУГАЙЫНДА

Россия Совет Федеративтиг Социалистиг Республиканың Хоойлузу

(Төвчүзү. Эгези 1-ги, 2-ги арыннарда).

дың алган бүдүрүлгезинин эртээник 30 хуузундан эвээш бооп болбас.

Бо чүүлдү бо Хоойлуну күштүг болдуруп кииргенинин мурнунда чардынган садыглажыышкын азы аренда нерээлеринге хамаарыштыр ажыглаар.

4. Бир эвес айыттынга: эштежилге (акционер ниитилели) болгаш еске садып алыкчылар конкурска дең хемчээлиг өртек-үнени салдап киирип кээр болза, ук эштежилге (акционер ниитилели) бирги чергелиг эргелиг болур.

25 ЧҮҮЛ. Бүдүрүлге ажылдакчыларын акционерлиг фондулардан акциялар (хуучу салыышкыннар) садып алыры

1. Акционер ниитилелериниң (эштежилгелериниң) ажылдакчылары бүдүрүлге ажылдакчыларының акция бөөр фондуларының (БААФ), бир эвес ук фондулар бүдүрүлгениң уставта көрдүнген капиталының бир кезээ кылдыр тургустунган болза, акцияларны (хуучу салыышкыннарны) садып ап болур эргелиг.

2. БААФ Федералдыг эт-хөрөнгинин Россия фондузукун салыышкынының азы национал-күрүне, национал болгаш административтиг-девискээр тургузугларының эт-хөрөнгилериниң фондуларының салыышкыннарының күсели-биле тургустунар.

БААФ-ты тургузар дугайында шиитпирни садып алыкчылар-биле кылдынган дүтүржулгага үндезилеп хүлээп алыр.

БААФ-тың хемчээли бүдүрүлгенин устав капиталының 10 хуузундан ашпас ужурлуг.

Дүжүргеп бүдүрүлгелериниң эт-хөрөнгизин болгаш материалдыг эвес активтерин садып турда, БААФ-ты тургуспас.

БААФ-тың садып алдынмаан акцияларының болгаш акциялар (хуучу салыышкыннар) сатканындан киирип алган акша орулгазының үзүн хамаарышкан эт-хөрөнги фондузу азы оон томуйлаан төлээлекчизи болур. БААФ-тың хостуг акша-хөрөнгизин чүгле ук акционер ниитилелиниң (эштежилгезининиң) акцияларын (хуучу салыышкыннарын) садып алырынга ажыглаар. БААФ-тан садып алдынмаан акциялар (хуучу салыышкыннар) шиитпирлээр эргелиг болбас.

26 ЧҮҮЛ. Хуужудуп турар күрүне болгаш муниципалитет бүдүрүлгелериниң ажылдакчыларының социал магадылалдары

1. Садып алыкчыларның конкурска азы аукционга садып алган бүдүрүлгелери, а ол ышкаш акционер ниитилелдери болгаш эштежилгелери хуужудулга кылырының мурнунда күштүг боол турган коллективтиг кереэлерде көрдүнген күш-ажылчы харылзааларга дүүшкен хүлээлгелер өзүгаар харыысалгалыг болур.

2. Садып алыкчы хуужуткан күрүне азы муниципалитет бүдүрүлгезин хуу өнчү эргезинге алганын шынзыдып кылдырткан азы бүдүрүлгени акционер ниитилели (эштежилгези) кылдыр эде тургускан соонда оон удуртукчузу алды айдан эвээш хуусаада күш-ажылчы коллектив-биле, бир эвес ол ындыг шиитпирни хүлээп алыр болза, коллективтиг кереэни чарар.

3. Узуткаан бүдүрүлгенин орулга-хөрөнгизин садып алганда ук бүдүрүлгеге оон мурнунда турган күш-ажылчы харылзааларбиле холбашкан кандыг-даа хүлээлгелерни садып алыкчы хамаарыжыры.

4. Хуужуткан бүдүрүлгелериниң ажылдакчыларын хостаарын болгаш оларны ажылга тургузарын РСФСР-ниң болгаш РСФСР-ниң состаывында республикаларының Күш-ажыл база ажыл-биле хандырылга дугайында Хоойлу өзүгаар чорудар.

III. ТҮҢНЕЛ ЧҮҮЛДЕР

27 ЧҮҮЛ. Хуужудулга талазы-биле дүгүржүлгаларны белеткээри

1. Хуужударының аргазындан хамаарылга чокка күрүне азы муниципалитет бүдүрүлгезиниң садыглакчыазының болгаш садып алыкчызының аразында кереэни РСФСР-ниң болгаш РСФСР-ниң составында республикаларның хоойлужудулгазынга дүүштүр чарар.

2. Кереэге айтыр чүүлдер болза: садыглакчының, садып алыкчының болгаш харылзаштырыкчының дугайында медээлер, бүдүрүлгениң ады болгаш турар чери, бүдүрүлгениң орулга-хөрөнгизиниң составы болгаш өртээ, оон иштинде чер участогунуң (ону садар апарган таварылгада) өртээ азы ону арендага баэриниң негелделери, акционер ниитилелиниң акцияларының саны болгаш өртээ (эштежилгенің хуучу салыышкын хемчээли), бүдүрүлгени дамчыдарының чуруму, төлелгелерниң хевири болгаш хуусаалары, бүдүрүлгени улам ыңай ажыглаар талазы-биле талаларның бот-боттарынга хүлээлгелери, конкурс талазы-биле ук бүдүрүлгени барымдаалап сатканы негелделер болгаш талаларның бот-боттарынга дугуржулгазын өзүгаар доктаатканы өскедээ негелделер.

3. Ук кереэде еске чүве көрдүнмээн болза, РСФСР-ниң болгаш РСФСР-ниң составында республикаларның хоойлужудулгазында доктаатканы чурум өзүгаар кереэни бүрүткээн үеден эгелээш бүдүрүлгени өнчү кылыр эрге садыглакчыдан садып алыкчыже шилчирир.

4. Бүдүрүлгенин организас-эрге-хоойлу хевиринде өскерлиишкинни «Бүдүрүлгелер болгаш бүдүрүлгечи ажыл-чорудулга дугайында» РСФСР-ниң Хоойлузуунга дүүштүр бүрүткээр.

28 ЧҮҮЛ. Садыглакчының болгаш садып алыкчының хүлээлгелери

1. Күрүне азы муниципалитет бүдүрүлгезиниң садыглакчызы ону хуужудар дугайында чарлады парлаттырар, садып алыкчының негелдезин өзүгаар бүдүрүлгенин орулгазын болгаш оон сан-хөө-ажыл-агый байдалының дугайында документилерни аваа көргүзер, дугуржулгаларны белеткээн соонда бүдүрүлгени база өнчү (хуучу салыышкын, акциялар) дугайында херечилелди дамчыдар, а ол ышкаш садыглакчы биле садып алыкчының аразында кереэге дүүштүр өскедээ хүлээлгелерни күүседир.

2. Күрүне азы муниципалитет бүдүрүлгезиниң садыглакчызы кереэнин негелделеринге болгаш РСФСР-ниң хоойлужудулгазынга дүүштүр эт-хөрөнги адилаар эргени база хүлээлгелерни салгаар кижи болу бээр.

3. Садыглакчының болгаш садып алыкчының бо чүүлде айыткан хоойлу өзүгаар эргелери оларның аразында кереэни бүрүткээн үеден эгелээш соксаар болгаш катап тургустунар.

4. Хуужудар талазы-биле дугуржулганы күш чок деп санаар дугайында маргылдаага РСФСР-ниң хоойлужудулгазында кердүнген чурум болгаш хүүсаа езугаар сайгарып көөр.

29 ЧҮҮЛ. Хуужудулга киржикчилериниң эргелериниң күрүне магадылалдары

Хуужудулга чорып турда, садыглакчыларның, садып алыкчыларның, оларның төлээлекчилериниң болгаш харылаштырыкчыларының эргелериниң сагыттынган тударын күрүне магадылаар. Бир эвес хуужудулга бо Хоойлуга хажыдып боттаныр болза, РСФСР-ниң Эт-хөрөнги талазы-биле күрүне комитеди, национал болгаш административтиг-девискээр тургузуунуң эт-хөрөнгинии эргелеп башкарар талазы-биле комитеди, национал күрүне, национал болгаш административтиг-девискээр агентилели азы национал-күрүне, национал болгаш административтиг-девискээр тургузуунуң эт-хөрөнгинии эргелеп башкарар талазы-биле чогуур комитеди чөпшээреэвээнде:

— конкурстуң азы аукционнуң дүрүмнерин каржызы-биле үрээн таварылгада;

— акционер ниитилелиниң (эштежилгезиниң) капиталындан садып алганы бүдүрүлгелерниң эт-хөрөнгизин кооперативтер, акционер ниитилелдерининг болгаш эштежилгелериниң балансызынче хамаатыларның киржилгезинбиле дамчыткаңының хоойлуга дүжүп азы дүүшпейн турарын:

— эт-хөрөнгини чөптүүбиле эвес үлежир азы бүдүрүлгенин өртээн (хуучу салыышкынын, акцияларын) күдүлдыр талазы-биле садыглакчы биле садып алыкчының аразында боол болур сулчаны:

— хуужудулга үезинде өскедээ хоойлу-дүрүм үрээшкиннерин 1991 чылдың октябрь 1-ге чедир хынаар,—ол ышкаш РСФСР-ниң күштүг болуп турар хоойлужудулгазынга дүүшпес кылдыр чардынган дугуржулгаларны күш чок болдурар талазы-биле, аңаа бүрүүлүг албан-дужаалдыг кижилерге харыысалга хүлээдир талазы-биле хемчегларни алыр.

5. РСФСР-ниң прокуратура органнары хуужудулга талазы-биле дугуржулгаларның хоойлу-дүрүмге дүүшкен болуру дээш аңаа хайгаараалды күштелдирер.

6. РСФСР-ниң Дээди Соведиһиң V сессиязынга бо Хоойлуну ажыглап турарының практиказының дугайында дыннаар.

7. Федералдыг эт-хөрөнгиниң Россия фондуузу болгаш РСФСР-ниң составында республикаларның, крайларның, областарның, автономнуг областың болгаш автономнуг округ Советтериниң, улус депутаттарының Советтериниң тургусканы масслыг информациязының чепсектеринге адаттынган Хоойлуну болгаш бо доктаалды парлап үндүрериң хандыгар.

РСФСР-ниң Дээди Соведиһиң Даргазы
Б. Н. ЕЛЬЦИН.

Москва, РСФСР-ниң Советтер бажыңы.
1991 чылдың июль 3.

«РСФСР-ГЕ КҮРҮНЕ БОЛГАШ МУНИЦИПАЛИТЕТ БҮДҮРҮЛГЕЛЕРИН ХУУЖУДАР ДУГАЙЫНДА» РСФСР-НИҢ ХООЙЛУЗУН КҮШТҮГ БОЛДУРУП КИИРЕР ЧУРУМУНУҢ ДУГАЙЫНДА

РСФСР-ниң Дээди Соведиһиң Доктаалы

«РСФСР-ге күрүне болгаш муниципалитет бүдүрүлгелерин хуужудар дугайында» РСФСР-ниң Хоойлузун хүлээп алганы-биле холбаштыр РСФСР-ниң Дээди Соведиһиң Президиумунга бадыладыры-биле киирер.

РСФСР-ниң Дээди Соведиһиң доктаадыры болза:

1. «РСФСР-ге күрүне болгаш муниципалитет бүдүрүлгелерин хуужудар дугайында» РСФСР-ниң Хоойлузун парлап үндүрген хүнүнден эгелээш, ону күштүг болдуруп киирер.

2. РСФСР-ниң составында республикаларның, крайларның, областарның, автономнуг областарның болгаш автономнуг округтарның, районнарның (хоорайларда районнардан аңгыда), хоорайларның (районга чагырткан хоорайлардан аңгыда) эт-хөрөнги фондуларының дугайында чаңгыс ыяй дүрүмнү РСФСР-ниң Дээди Соведиһиң Экономиктиг реформа болгаш материалдыг эвес активтерин садып турда, БААФ-ты тургуспас.

БААФ-тың садып алдынмаан акцияларының болгаш акциялар (хуучу салыышкыннар) сатканындан киирип алган акша орулгазының үзүн хамаарышкан эт-хөрөнги фондузу азы оок томуйлаан төлээлекчизи болур. БААФ-тың хостуг акша-хөрөнгизин чүгле ук акционер ниитилелиниң (эштежилгезининиң) акцияларын (хуучу салыышкыннарын) садып алырынга ажыглаар. БААФ-тан садып алдынмаан акциялар (хуучу салыышкыннар) шиитпирлээр эргелиг болбас.

26 ЧҮҮЛ. Хуужудуп турар күрүне болгаш муниципалитет бүдүрүлгелериниң ажылдакчыларының социал магадылалдары

1. Садып алыкчыларның конкурска азы аукционга садып алган бүдүрүлгелери, а ол ышкаш акционер ниитилелдери болгаш эштежилгелери хуужудулга кылырының мурнунда күштүг боол турган коллективтиг кереэлерде көрдүнген күш-ажылчы харылзааларга дүүшкен хүлээлгелер өзүгаар харыысалгалыг болур.

2. Садып алыкчы хуужуткан күрүне азы муниципалитет бүдүрүлгезин хуу өнчү эргезинге алганын шынзыдып кылдырткан азы бүдүрүлгени акционер ниитилели (эштежилгези) кылдыр эде тургускан соонда оон удуртукчузу алды айдан эвээш хуусаада күш-ажылчы коллектив-биле, бир эвес ол ындыг шиитпирни хүлээп алыр болза, коллективтиг кереэни чарар.

3. Узуткаан бүдүрүлгенин орулга-хөрөнгизин садып алганда ук бүдүрүлгеге оон мурнунда турган күш-ажылчы харылзааларбиле холбашкан кандыг-даа хүлээлгелерни садып алыкчы хамаарыжыры.

4. Хуужуткан бүдүрүлгелериниң ажылдакчыларын хостаарын болгаш оларны ажылга тургузарын РСФСР-ниң болгаш РСФСР-ниң состаывында республикаларның Күш-ажыл база ажыл-биле хандырылга дугайында Хоойлу өзүгаар чорудар.

III. ТҮҢНЕЛ ЧҮҮЛДЕР

27 ЧҮҮЛ. Хуужудулга талазы-биле дугуржулгаларны белеткээри

1. Хуужударының аргазындан хамаарылга чокка күрүне азы муниципалитет бүдүрүлгезиниң садыглакчызының болгаш садып алыкчызының аразында кереэни РСФСР-ниң болгаш РСФСР-ниң составында республикаларның хоойлужудулгазынга дүүштүр чарар.

2. Кереэге айтыр чүүлдер болза: садыглакчының, садып алыкчының болгаш харылзаштырыкчының дугайында чарлады парлаттырар, садып алыкчының негелдезин өзүгаар бүдүрүлгенин орулгазын болгаш оон сан-хөө-ажыл-агый байдалының дугайында документилерни аваа көргүзер, дугуржулгаларны белеткээн соонда бүдүрүлгени база өнчү (хуучу салыышкын, акциялар) дугайында херечилелди дамчыдар, а ол ышкаш садыглакчы биле садып алыкчының аразында кереэге дүүштүр өскедээ хүлээлгелерни күүседир.

2. Күрүне азы муниципалитет бүдүрүлгезиниң садыглакчызы кереэнин негелделеринге болгаш РСФСР-ниң хоойлужудулгазынга дүүштүр эт-хөрөнги адилаар эргени база хүлээлгелерни салгаар кижи болу бээр.

3. Садыглакчының болгаш садып алыкчының бо чүүлде айыткан хоойлу өзүгаар эргелери оларның аразында кереэни бүрүткээн үеден эгелээш соксаар болгаш катап тургустунар.

4. Хуужудар талазы-биле дугуржулганы күш чок деп санаар дугайында маргылдаага РСФСР-ниң хоойлужудулгазында кердүнген чурум болгаш хүүсаа езугаар сайгарып көөр.

29 ЧҮҮЛ. Хуужудулга киржикчилериниң эргелериниң күрүне магадылалдары

Хуужудулга чорып турда, садыглакчыларның, садып алыкчыларның, оларның төлээлекчилериниң болгаш харылаштырыкчыларының эргелериниң сагыттынган тударын күрүне магадылаар. Бир эвес хуужудулга бо Хоойлуга хажыдып боттаныр болза, РСФСР-ниң Эт-хөрөнги талазы-биле күрүне комитеди, национал болгаш административтиг-девискээр тургузуунуң эт-хөрөнгинии эргелеп башкарар талазы-биле комитеди, национал күрүне, национал болгаш административтиг-девискээр агентилелиниң, национал-күрүне, национал болгаш административтиг-девискээр тургузуунуң эт-хөрөнгинии эргелеп башкарар талазы-биле комитеттери, РСФСР-ниң прокуратура органнары дугуржулгаларны күш чок болдурар дугайында негелделерни судка тургузар болгаш бүрүүлүг кижилерге харыысалга хүлээдир.

30 ЧҮҮЛ. Хуужудулга талазы биле дугуржулгаларны күш чок болдурары

1. Хуужудуп турар күрүне болгаш муниципалитет бүдүрүлгелерин садып алыр талазы-биле дугуржулгаларны дараазында таварылгаларда күш чок деп санаар:

— бүдүрүлгени хуужударын РСФСР-ниң Эт-хөрөнги талазы-биле күрүне комитеди, оон девискээр агентилели азы национал-күрүне, национал болгаш административтиг-девискээр тургузуунуң эт-хөрөнгинии эргелеп башкарар талазы-биле чогуур комитеди чөпшээреэвээнде;

— конкурстуң азы аукционнуң дүрүмнерин каржызы-биле үрээн таварылгада;

— акционер ниитилелиниң (эштежилгезиниң) капиталындан садып алганы бүдүрүлге азы үлүг (хуучу салыышкын, акциялар) дээш төлеврнии киирериниен садып алыкчы ойталаанда;

— акционер ниитилелиниң (эштежилгезиниң) капиталындан бүдүрүлгени азы үлүгүү (дадывырны, акцияларны) ону алыр эрге чок субъект садып алганда;

— садып алырда, төлеврнии дүрүмге дүүшпес арга-ларын ажыглаан таварылгада;

— садыглакчы биле садып алыкчының аразында эт-хөрөнгини дүрүмге дүүшпес кылдыр үлежир азы бүдүрүлгенин (хуучу салыышкын, акцияларның) өртектерин кудуладыр деп дугурушканы илерей бергенде;

— садып алыкчыга дүрүмге дүүшпес чиигелдеринн болгаш еске садып алыкчыларның мурнунга артык арга-ларны берген таварылгада;

— конкурс өзүгаар бүдүрүлгени садып алган негелделер хажыттынганда;

— РСФСР-ниң монополиягө удур хоойлужудулгазының негелделери хажыттынганда;

— РСФСР-ниң Негелде кодекизинде көрдүнген өскедээ чүүлдер сагыттынмаан болза.

2. Бо Хоойлуга дүүшпес кылдыр чардынган хуужудулга дугайында дугуржулгаларны РСФСР-ниң хоойлужудулгазында докгатканы чурум өзүгаар күш чок деп санаар.

3. Хуужудулга дугуржуушкуннарын күш чок деп санаар дугайында маргылдаадарны РСФСР-ниң болгаш РСФСР-ниң составында республикаларның хоойлужудулгазында көрдүнген чурум база хуусаалар өзүгаар садыглакчының, садып алыкчының, харылзаштырыкчының, прокурорнуң, РСФСР-ниң улус депутатлыының, улус депутаттарының Соведиһиң, РСФСР-ниң Эт-хөрөнги талазы-биле күрүне комитединиң, оон девискээр агентилелиниң, национал-күрүне, национал болгаш административтиг-девискээр тургузуунуң эт-хөрөнгинии эргелеп башкарар талазы-биле комитеттериниң,

Чыртакай БИЧЕ-ООЛ.

НАЗЫН ХАЛЫЫНЫ

Чечен чугаа

Шораана биле Шенер бир класстан эгелээш, чакгыс стол-сандайга кады олуруп, аразында эп-найыралдыг 10 классты доосканнар. Сөөлгү доозулга кежээзинде ойнап, танцылап турда, Шораананы бир ооп чалап, танцылай берген. Шенер аваа өжешкеш, еске уруг чалап алгаш, танцылап турган. Шенер «хей-ле черге Шораанага хорадаан херээм чүү боор» деп болуп боду буруузунуп боданган.

Шораана биле Шенерник мурнунда ам-даа 6-7 өредилге чылы бар, ону

Тувинская Республиканская БИБЛИОТЕКА им. А. С.

Бүгү чурттарнын пролетарийлери, каттыжынар!

1925 ЧЫЛДА УНСЕЗИЛЕТТИНГЕН

ШЫН

РСФСР-нин Компартиязынын Тыва рескомунун, Тыва АССР-нин Дээди Совединин болгаш Министрлер Чөвүлелинин органы

1991 чыл
июль
23
вторник
№ 125 (14625)

(Чагыдар ортаа 6 кеп).
Садар ортаа 20 кеп.

станциязынын «Сосновское» дуржулга-бүдүрүлге ажылагнайынын Владимир Федяевке удуртканмал чеми белеткээр № 4 бригадазынын кежигүнери сиген кезилдезин бо айның 7-де эгелээш, бо хүннерге чедир 600 ажыг тонна сигенни белеткеп алганнар. Хоочун механизаторлар Александр Саая, Олег Ондар аныяк-даа болза, арга-мергежили бедик трактористер Мерген Моңгуш, Эдуард Ондар болгаш ескелер-даа шалыпкын чоруун көргүскен.

«Шын» солуннун КҮШ-АЖЫЛЧЫ АЛДАР ТУГУН бөгүн ол бригадага алдар болдуруп көдүрген.

Республиканын сигенчилери, мал чеминиң белеткелин дүргедедимил!

Тандыбалыкчы района Тываның калзаа ажыл-агый дуржулга

ШЕМИНИҢ ШӨЛДЕРИНДЕ

Амгы үеде бирги чергенин чугула айтырыы — ниитининг малынга четчир ужурлуг бөдүүн болгаш чуулуктуг мал чемин белеткеп алыры. Бо чылын июнь айның эгезинден бээр үзүктелишкин чок чаъс чаап келгенинден ът-сигеннидаа, тараанын-даа үнүжү багай эвес. Ынчанташ магадыладыгыр бижыг чем курлавырын тургузуп ап бодурунун бүгү аргалары бар.

Чөен-Хемчик район хой ажылдыг «Большевик» совхоз мал чеминге 2100 тонна сигенни, 2600 тонна силосту, 1800 тонна сенажты болгаш 1080 тонна тараа сабанын белеткээр ужурлуг. Бо дээрге аъжыр эвес херектир, ону күүседиринге организакчы ажыл, бир демнит иш негеттинер. Совхозта партия комитеди, дирекция хөй-ниитии организацияларынын киржилгезинбиле мал чеми белеткелиниң үезинде социалистиг чарыштын негелделерин ажылдап кылгаш, тиилекчилерге шаңналдарны дутуруушкаш, бадылаан болгаш ону чара бижээш, кескүчерлерде аскылаан. Июль 10-даан август 10-га чедир ниитининг малынга чем белеткээринге совхозта шалыпчы айын чарлаан.

Орта сорук кирген бүгү малчыннар, албан черлери, организациялар малга чем белеткээринче бо хүнде массалыы-биле кирипкен. Малчыннар Эрес Кара-Сал, Күржеп Моңгуш, Сандак Куулар, Комбукай Моңгуш олар мал чеминиң белеткелинче ескелерни мурнап, шалыпкын киргеннер.

Анатолий Кууларга удуртканхову-трактор бригадазы бүгүнге чедир 110 тонна сигенни белеткээн. Оон иштинден хөй чылдыг сигенн 68 т. Ам дээрезинде бүгү техниканы бо бригадада мөөнеттинген. Совхозта АВМ болгаш сигенкургадыр агрегаттар ажылдап турар. Бо хүннерде 256 гектар хөй чылдыг сигенниг шөлде ажыл эгелээн. Сенаж, силос салыр онгарлар белеп.

Кылдынган ажылдар-биле кады бо чутула ажылда шыдажыр арга чок четпестер болгаш чедир ажыглаттынмайн турар курлавырлар бар. Кандыг четпестерил ол? Эрткен чылын мал чеми белеткелинин үезинде ажыглап турган чамдык дериглер четче белдүнмээн. Хойжу бригадаларда сиген кезер машина болгаш трактор быжыглаттынмаан. Чамдык малчыннарның сиген кезер шөлдерин амга чедир билдинмес. Аът-биле хөпээн сөөртүрүн, аът машиназы-биле сиген кестиерин уткан, чүгле техника херек дээрлер база эвээш эвес. Хойжу бригадалар аайы-биле малчыннарның күжүн мөөнээш, сиген белеткээрин организастап шыдаайн турары четпес. Тус черниң иштики курлавырларын чап ажыглаар талазы-биле ажык багай. Чижээ, Даштыг-Тейлер дужунда Шеми-Хемниң үнүнда сиген шөлдерииче чазын-на кожүп кээп, олурупкан малчыннар ында чазап, чайлап турар, а бир эвес ол черлерниң сигенин камнап алгаш, кезип алган болза, эң-не эвээш дизе 5 сараатты ап болур. Курлавыр бо шыкажыл.

Совхоз эрткен чылын сиген планын 54 хуу күүсеткен. Чамдык суггарын болгу дег сиген шөлдери чедир суггартымаан болгай. Бригадирлерниң организакчы ажылының четпези олдур. Боттарында бар аргакурлавырларны чап ажыглавайн чыткаш, өске черлерден дилекип-колданыры дыка-ла таарымча чок.

Ам сорулгалар кандыгыл? Бирги эдлчегде, аргаарыгдар иштинде өзенчерде, буга-сумуннар унналарында үнген сигенни хол кадыыры-биле шуптузун дүрген кезип, ажаап алыр херек. Эртен эртеден кежээ орайга чедир долу күш-биле ажылдаары чугула. Көдээде чурттап турар бүгү күш-ажыл кылып шыдаар кижи бүрүзү мал чеми белеткээр ажылга идепкейлиг киржирин чедип алыры чугула деп бодап турар бис.

Партия комитеди, совхозтуң дирекциязы бо талазыбиле бүгү-ле болдунар хемчеглерни алыр апаар бис.

Оолак КАРА-САЛ.
«Большевик» совхозта партия комитединиң секретары.

Ниитининг малынга —

быжыг чем - суур

ДЕМНИГ ИШЧИ СИГЕНЧИЛЕРДЕ

— Ойт, ойт, биске херек оолдарның ажылдап турарын — дээш, орук кадыы ногаан шөлде ажылдап турган он хире трактороже айытты.

Кадыы чораан эштеримге та канчаар көзүлген чүве, мээң бодумга ажылдап турар трактороларның бир-ле каракка илдигип турар демнии, эптии сеткилимге аажок таарышты. Ниитизибиле черле солунга ажылдап келген он ажыг чылдарымның дүргузунда бо чылгы дег демниг иштин ховар болурун көрүп келдим. Маңаа кээримге мурнунда чораанывыс «Сосновское» дуржулга-бүдүрүлге ажыл-агыйының сигенчилериниң ажылы база шак-ла ындыг, бир хей-аъттыг болчук. Сигенширбиилдин хөйүнден, элбээнден ындыг болганы ол бе азы сигенчилернин ажылга хамаарылгазының эки талаже өскерлип турары ол чүве ирги бе? Шынап-ла, ындыг чүве болза, эки-ледир ийин.

— Бо хире демнит ажылдап турар улустуң чанынга барып, оларны ажылынган чардыктырып канчаар. Олардан кымның ажылын мактап болур силер? — деп, бригадирден айтырдывыс.

— Кымны кандыг, оозу мындыг деп чүү дээр боор. Шупту-ла ажок кызып ажылдап турар улус. А ыяавыла херек дээр болза, сиген кезер трактордар башкарыкчылары Виктор Оюн, Анатолий Коваленко, Олег Оюн, Тас-оол Оюн, Сергей Токан-оол, Сергей Щербаков сутларның шуптузун адаар апаар ыйнаан. Бо-ла бүгү ажыл-биле бисти хандырып берип четтигип турар улус ол-ла болгай. Олар туруп аар болза, мынлыг хөй ажылдар кылдынмас болбайн аан. Оон ангыда, сиген бөлдүрер дырбаштра Андрей Оюнну, пресстекчилер Севекпит Бүрээ, Саая Балчыр, сараат салыкчылары Алексей, Вячеслав Оюннарны чүге адап болбас деп. Чаңгыс-даа кижи арттырбайн, шуптузун адап болур мен.

— Ажылга таарымчалыг байдалдар, аъш-чем-биле хандырылга, шанпал-мактал, чарыш кандыг чүве ирги?

— Биезги дег чүве кайын турарыл аан. Ынчалза-даа чогуур чүүлдер кылдынып турар. Чижээлээрге, планның онаалдаларын күүседип турарларны талон-биле халас чемгерип турар болгай. Чарыштың түннелдерин он хонуктап үндүрүп, шалыпчыларны 25-30 чедир рубль-биле шанпап турар. Мурнуку чылдарда дег кино-концерт, лекция-беседа харын ховар боор чүве-дир. Оларны-даа улуг дыка негевес улус-тур бис, ниити байдал ындыг чүвени канчаар боор.

— Мал чеминиң белеткекчилериниң аразында республика чарыжының негелделерин көрдүнер ыйнаан. Маңаа хамаарыштыр чүнү чугаалап болур силер?

— Чүү дээр ону, эки-ле чүүлдер бар чораан. Кайы-бир шанналга чедер дээш шырбаяр-ла апаар-дыр ийин. Оон кандыг боорун шалыпчы айның түннелдери көргүзе бээр ыйнаан.

Бригадир-биле элээн чугаалаштывыс. Шак дег демниг ажылдап турган сигенчилерни чардыктырып, шаптыктаарын-даа дидимедивис. Чугаалажып турар аравыста бөлдүнген сигенниң дилиндектери, дүрүтлей пресстеттинген сиген каракка көзүлдүр-ле элээн көвүдей берген болду...

Николай БАЗЫР.

70 Тывага улусчу революцияның чылы

Саннар, фактылар

● **Бии-Хем** —девискээр талазы-биле республикада улуг районнарның бирээзи. Оон девискээри 9130 дөрбелчин километр.

● **Чүргаткчы чонумуң саны** — 14 муң 236 кижи. Туран хоорайда барык 6 муң кижи чурттап турар.

● **Районда ниитизи-биле** 13 школа бар, оларда 2765 өөреникчи өөренип турар.

● **Уруглар албан черлериниң саны** 12, оларда 1414 бичии чаштар хаара туттунган.

● **Туран хоорайда 4 үлетпүр бүдүрүлгези, 50 албан** организация черлери ажылдап турар. Бо чылдың апрель айдан эгелеп бичe бүдүрүлге чери Туранда ажылдап эгелээн.

● **Районда пенсионерлерниң саны 2014 кижи. Улус** депутаттарының Туран хоорай Советиниң дайын киржикчилери пенсионерлерге чурттап орар бажының септедип база одаар чүүл садып алырынга чыл санында муң рубльди дузаламчы кылдыр тускайлап берип турар.

● **ТАР Совет Эвилелиниң** составынга эки тура-биле бактаап киргенинин соонда чылдарда райондан ийи кижи Социалистиг Күш-ажылдың Маадыры атты алган: «Хадың» совхозтуң тараажызы чораан Барынмаа Анандыевич Маады биле «Кызыл тараачын» совхозтуң директору чораан, ам персоналдыг пенсионер Петр Васильевич Астафьев.

● **Райондан 21 кижи Ленин** орден-биле, 6 кижи Октябрь Революциязы орден-биле шанналган. Республика үезинде кожуун даргалап турган, пенсиялай бергеш малчыннап чораан Михаил Багай-оолович Сундуй «Хүндүлелдиң Демдээ» орденниг чораан, каш чыл бурунгаар оон оглу Владимир Михайлович Сундуй база-ла ындыг орден-биле шанналган. Ол ам арендатор.

● **Районнуң саанчылары** эрткен чылдың ол үезинге деливээрге сүт бүдүрериниң хемчээлин бо чартык чылда 123 хуу көвүдеткен, хойжулар дүк алырының планын чедимишкинниг боттандырган.

Бии-Хем районунга турасклаткан бо үндүрүлгени бистиң корреспондентилеривис Сандро МААДЫ биле Сарыг-оол КУУЛАР белеткээн.

КЫРГЫЛДАНЫ ДООЗУПКАН

Улуг-Хем районнуң Түлүш Кечил-оол аттыг совхозунуң хем ол чарында Эъжимде хой фермазының коданнарының кыргылдазы доозулган.

Кыргыкчылар аразында чарышка бирги черни Эдуард Моңгуш 586 хойдан 1447 килограмм дүктү кыргып ап, тиилекчи болгаш хой база чүс рубль-биле шанналган. Ийиден дөрт дугаар чедир черлерни эълээн Маадыр Ейдан, Орлан Бичеоол болгаш Стал-оол Түлүш олар база тус-тус шанналдарга төлептит болганнар.

Хойжу Кызыл-оол Моңгуштуң коданының хой бүрүзү ортумаа-биле 3 ажыг килограмм дүктү берген. Фермада ан эки көргүзүг ол болган. Кыргылдага Хайыракан ортумак школазының өөреникчилери Алексей Мижит-Доржу, Марта Дарын-оол олар ан идепкейлиг киржип, кады ажылдап турган эш-өөрүнүн мактаалын чаалап алганнар.

Владимир МААЖЫК.

* * *

Бай-Тайга районнуң «Тээлиг» совхозу хой кыргылдазын организастыг дооскан. Селекционер-зоотехник Владимир Салчак кыргылданы дүргеп эртирер, хойжуларны слат чокка чайлагладып чорудар дээш бо ажылды эки организастаан. Кыргылда пунктуунга бүгү ажылды таарымчалыг организастап турган.

ХООРАЙ ЧУРТТАКЧЫЛАРЫНГА ДЫҢНАДЫГ

Мал чемиринин белеткели массалыг эгелээн болгаш совхозтарга ногаа аймааның чайгы ажаалдазынга киржир сорулга-биле хоорай чурттакчылары кедээже үнер, шеф дузазын калбартыры-биле холбаштыр хоорайның пассажир транспортунуң автобустары хоорай иштинге моон соңгаар эвээш чорчур апаарын Кызылдың чурттакчыларынга улус депутаттарының Кызыл хоорай Советиниң күүскому дыңнадып тур.

АРАТ МЭЭҢ АКСЫМ-КЕЖИИ

рар үеде коллективтиг ажыл-агыйга каттыжып алгаш ажылдап турганнар. Оон мурнунда механизаторлап ажылдап чораш, 1976 чылда хойжулай берген мен. Бо үенин дургузунда чүс хойга онаалтыр 90-дан эвээш хураган албаан бис. 1983 чылда 114-түү алдывыс. Ындыг эки көргүзүг дээш мени Найырал орден-биле шаннаан. Сеөлгү чылдарда аренда ёзутаар ажылдап келдим. Чаа реформа боттанып турар үеде ажыл-агыйны чорударының чаа аргаларынче шилчий бээр чадавас бис. Ынчангаш аңаа баш удур белеткенип, чоокта чаа үндүр бижипкен «Беларусь» дээр тракторну садып алдым. Ийи аъттыг мен. Ам арат ажыл-агыйын хөгжүдүп болур арга менде бар апарган.

93 дугаар округтан Тыва АССР-ниң улус депутадынга соңгуткан мен. Сүш. Өөк. Сеөлгүр суурларның чону мени соңгаан болгаш кадгынган суурларны катап тургузар, ол черлерге ажыл-агыйны хөгжүдер, чонуң амыдыралын экижидер дугайында бол чадыгым мөзээ берген. Ол-бо черлерге барып, элээн ажылды чорутткан соонда, ол чагыг чүгээр күүсеттинип эгелээн. Сеөлгүр ам тускай совхоз болу бергеи. Ленинка суур катап тургустунуп орар. Суштуң чону тускайланыр дугайында айтырыгны тургузуп турар. Чонуңун күзелин барымдаалап көөр апаар. Тускай ажыл-агый кылдыр ангылаттынар бетинде бүгү чүвелии эки санап көөрү чугулл.

Амгы үеде малчыннарның хонаш-турлагларының оруун экижидер, оларга электри чырыын чедирер айтырыларны чугаалажып чоруп турар мен. Көдээ черде чурттап чоруур кижилерниң ажыл-амыдыралынга эки байдалдар тургустунар болза, кайы-бир ажыл-агыйның экономиказы быжыгар, чонуң чаагай чоруу бедимир, күрүневистия күш-шыдалы улгадыр.

Демир-оол ДОПАА.
Тыва АССР-ниң улус депутады.

БИИ-ХЕМЧИЛЕРНИҢ ЭРТКЕН ОРУУ

Тывага улусчу революцияның 70 чыл юбилейлиг хүн бүрү чоокшулап орар. Оон өөскүп бодараарынга, харын тиилээринге Бии-Хемниң орус, тыва ажылчы чонунуң үлүгхүүзу улуг дизе, ында хөөредиг болбас. Ол дугайын төөгүлүг барымдаалар-биле бадыткаарын кызыдып көрейн.

Туранда Ленин кудумчузунда Антон Яковлевич Барановтуң тураскаалы бар. Кымыл ол? Баранов 1872 чылда Минусинск хоорай чоогунда Пойлово суурга тараачын өг-бүлеге төрүттүнген. Ол 10 харлыындан эгелеп кулак байларга хөлечиктеп эгелээн. Сеөлүнде баргаш, Баранов орус-япон дайынга киришкен болгаш оон дөрт дайынчы шанналарлыг ээп келген. 1909 чылдан эгелеп ол Тываның чурттакчызы апарган. 1916 чылга чедир Баранов Хаа-Хөл алдын уургайынга ажылдап турган. Ол-ла чылын Антон Яковлевич Туранга доктаап, бодунуң ажыл-агыйын кылып эгелээн.

Октябрьның социалистиг Улуг революциязының чаңгызы Тывага дыңналып келген. 1918 чылдың эгезинде кызыл партизаннарның башлайы отрядтары Туранга чедип келгилээн. Март айда тараачын депутаттарның Советиниң тургустунган. Ол үеден Советтерниң край съездизинге белеткел эгелээн. Аңаа делегат кылдыр А. Я. Баранов сонгуттурган турган.

Орус, тыва бодүүн чонуң эп-найыралы быжыглып, оларның бот-боттарынга дузазы болгаш кады ажылдажылгазы күштелип турда, байлар кайын хөделбейн олурар деп. Туран, Өөк чурттуг байлар каттыжып алгаш, 1918 чылдың чазында самыын көдүрүп үнүлүрген чүве-дир. Ону базары-биле край Советиниң даргазы С. К. Беспалов база Н. Г. Крюков кызыл партизаннарның эвээш кижилиг отряды-биле Өөкче чорупкан. Самыын бастырган, ынчалза-даа партизаннарга ол чугаалап четпес улуг коларалды чедирген. Чүл дизе, Өөк суурга чурттап турган бай кулак Микешин дээрзининг бажыынга кедеп чыткаш, дайзыннар Беспалов биле Крюковту сонга өттүр боолап елүргеи. Беспалов биле Крюковтуң мага-бодун кызыл партизаннар Өөк суурнуң кыдынга хөөржүдүп каан. Анаа Баранов база-ла эң идепкейлиг киришкен. Кезек үе эрткенде, Баранов дайынчы эштериниң чевэн шеверлей чазаан шеттер-биле херимнеп каан. Сеөлүнде баргаш, өөкчүлер аңаа Беспалов биле Крюковка бодүүн тураскаалды кылган. Алдан чылдарла ол-ла черге чаа тураскаал тургускан. Ол ам Өөк ортумак школазының баарында турар. Беспалов биле Крюковтуң чевэнде тургустунган ол тураскаал Өөк суурнуң орус, тыва чурттакчыларынга бир демей ыдыктыг чер апарган.

1918 чылдың төнчүзүнде Колчак Омскиге контрреволюстуг эргилдени кылган болгаш ол бодун бүгү Россиянын чагырыкчызы кылдыр чарлаан. Совет эргечагырганың удурланыкчылары Тывага база-ла идепкейли-биле хөделип эгелээн. Олар чаа тургустунган Советтерни узуткаан болгаш эрге-чагырганы ботгарының холунга ап, Тываны контрреволюшиянын уязы кылыр дээш шынгыы хемчеглерни ап чоруткан.

1919 чылда Щетинкин биле Кравченконуң партизан шерии Тывага чедип келген. Оларның соон дарый Бологов деп кижиге баштаткан актарның чепсектиг отряды Туранга келгеш, ону чиигнибиле эжелеп алган. Ол душтa Баранов Щетинкинниң шеринге турган. Бологовтун Туранны эжелеп алганын дыннаашн, оон аг-шерии чежел, боо-чепсээ кандыгыл, Хем-Белдиринче кажан шимчептерин билип кээри-биле Щетинкин Барановту Туранче чоруткан. Оон серемчилели кошкак болганы чадавас, Барановтун Туранда чедип келгенин Брасаулов биле Железняк дээр кулактар билип алган. Кедеп тургаш, олар Барановту туткаш, Бологовтуң штабынга экелген. Актар ону каш хонук улай байысаап, эттепсоп келген. Баранов кандыгдаа өчүк бербээн. Бологов ону шаажылап елүрерии дужааган. Беш казак хары утда Барановту чыдаарбиле өттүр шашкаш, суур кыдынче аппарып октап-каннар. «Советтер дээш өлүмден-даа коргпас мен!» деп Барановтуң сөөлгү сестери ындыг болган. Оон мага-боду каш хонукта суур кыдынга чыткан. Уруу Раиса каш катап Бологовка чедип тургаш, адазының мага-бодун хөөржүдүп каарын арай бооpда чөпшээредип алган. 1966 чылда Барановтун өлүрткен черинге турачылар тураскаал тургускан. Ол ам хоорайның ыдыктыг черлериниң бирээзи.

Бии-Хемниң девискээринде Тывага улусчу революция, Ала-чурттуң Улуг дайыны-биле холбашкан он ажыг тураскаалдыг, ыдыктыг черлер бар. Оларның база бирээзин маңаа төөгүлеп.

1921 чылда Тывага улусчу революция тиилээн болгай.

Ол-ла чылдың чайынында Элегееске Оюн Күр-Седи баштаан хувискаалчы арат-тарның бөлүү тургустунган. Олар Тываның хувискаалчы намын тургузары-биле улуг тайылбыр ажылын араттар ортузунга чорудуп эгелээн. Удаваанда ындыг бөлүк Туранга база тыптып келген. Чон ортузунга чоруткан карак кызыл тайылбыр, агитас ажылы халас барбаан. Тарлаг хем аксында Өөктүң Кара-Ыяш деп черге хувискаалчы арат-тарның чевүлел хуралы болган. Ол хуралга организастыг бюроку тургускан. Бюро бүгү Тываның ядыы арат чонунга кыйгырыгны хүлээп алган. Ук кыйгырыгда Тываның хувискаалчы намын тургузарының чугулазын база оон-биле холбашкан сорулгаларны ылаваштап тайылбырлаан.

Бии-Хем чурттуг кижи болганымда, Павел Медведевтин дугайында каш сес чугаалаксадым. Софрон Медведев Григорий, Павел, Федор дээр үш оолдуг кижи чүве-дир. Оларның ортуну — Павел депшилгелиг кижи турган. Ол адазының айбызы-биле Тываның бүгү кожуннарын кезээн, харын-даа Моолга хөй удаа чораан. Тывалап, моолдап арыг чугаалаар. Тывалар ону сайыт деп шолаалар турган. Павел Суг-Бажынга болган Бүгү Тываның үндезилекчи хуралынга киржип, Тыва Арат Республиканы тургузуп чарлаанының херечизи болган.

Кара-Ыяшка болган чөвүлел Хуралдың аңаа хүлээп алдынган кыйгырыгны үре-түннели удавайн кестүп келген. 1922 чылдың февраль 28-тен март 1-ге чедир Туранга ийи дугаар чөвүлел хурал эрткен. Аңаа Тывaның улустуң хувискаалчы намының 1 съездиаи болган, чүге дээрге аңаа намның Топ Комитединг сонгаан болгаш оон Уставын бадылаан.

Тываның улустуң хувискаалчы намын тургузарынга ол шагда депшилгелиг кижилерниң бирээзи, Лопсан-Осур улус рольду ойнаан. Ол Моолга каш-каш чыл чурттап, аңаа харын-даа лама сургуулундан бээр дооскан. Тывагаээп келгеш, Лопсан-Осур революстуг идеяларны араттар ортузунга тарадып, хувискаалчы мамны тургузарының чугулазын оларга амырдыш чок тайылбырлап турган. Лопсан-Осур Россиянын революстуг кижилеринбиле сырый харылзааны тудуп, Бии-Хем девискээринге кожа-хелбээ чурттап, демисежип, ажылдап турган орус, тыва улустуң кайыралын быжыглаарынче улуг кичээнгейни салып турган. Оон бир хереглизи мыңдыг. 1903 чылда Туранга орус школа ажыттынган. Ол Тывада бир дугаар школа болган. 1912 чылда Лопсан-Осурнуң оглу Шыван-Кек ол школага өөренип турган. Ол дутайын документилер херечилеп турар.

Бии-Хемниң чонунуң дайын чылдарында болган амгы ажыл-ижинин дугайында чүүлдер бо солуунуң өске материалдарында кажы кирип турар болганда, ол дугайын биживейн, төөгүже кол кичээнгейни угландырдым. Төөгүнү уттуп болбас херек. Эрткен төөгү турбаан болза, бөгүнгү амыдырал кайнын тыптып келир ийик.

Нациялар аразында харылзаалар дүшкүүрленип, баксырап турар бо нарын үеде, бии-хемчилерниң эпнайыралы, кады ажылдажылгазы тендиш дивээни өөрүнчүг. Эп-найырал, кады ажылдажылга-ла турза, амыдыралдың кандыг-даа сергелерии ажып эртеринге чүү-даа шаптыктап шыдаавас ийик.

Кара-оол МАСПЫК-ООЛ.
Бии-Хем район Советиниң болгаш оон күүскомуг и даргазы.

Тыва АССР-ниң Күрүне шаңналдарының талазы-биле комиссияда

ХУУСААЗЫН УЗАТКАН

Тыва АССР-ниң Күрүне шаңналдарынга кордакчыларны депшидип үндүрериниң болгаш оларның чогаадыкчы ажылдарын база чогаалдарын чугаалажып көөрүнүң хуусаазын Тыва АССР-ниң Күрүне шаңналдарының талазы-биле комиссия узаткан. Ол чорук шаңналдарга кордакчыларның чогаадыкчы ажылы-биле ханы таныжар, парлалгага болгаш массалыг информацияның өске чепсектерин дамчыштыр чугаалажып көөр арганы чонга бээр, ылап-ла төлептиглерни шилип алырының байдалын тургузар.

Тываның Күрүне шаңналдарын август 15-те Республика хүнүнде эвес, а **1991 чылдың төнчүзүүнде тыпсыр деп шинтпирлээн.** Чогаадыкчы болгаш күш-ажылчы коллектив бүрүзү Күрүне шаңналдарынга кордакчылар кылдыр чаа кандидатураларны депшидип үндүрүп болур. Депшилдиле дугайында протоколдарны республиканың Министрлер Чөвүлелиниң чанында Күрүне шаңналдарының талазы-биле комиссияже чорудар.

ДЕПУТАТТАР-БИЛЕ АЖЫЛЫВЫС

Бии-Хемде район, кедээ болгаш хоорай Советтери депутатар белүктерин, комиссиялары, хереженнер чаъылделдерин, активтерин, партия, комсомол, профсоюзтуг организациялар, хоочунар чөвүлелии, төрээл комитеттерин хаара түткэш, чон аразынга организас-массалыг ажылды чорударынче кол киҥээнгейни салган.

Өөк кедээ Советтиҥ бааватыҥа эртирген депутат хүүнүҥ чедер-четпестерин сайгарып сүмелешкен. Черчер Советтерниҥ бала-ла өредилге хүнниҥ эртирдиви. Депутаттар мурнунга ССРЭ-ниҥ улус депутады эҥчи З. Н. Доронина, район Советиниҥ депутадары, районнуң улус судунуң даргазы Р. С. Чакар, райкүүскомнуң оргкилдис эргелекчизи Н. Х. Шагдыр-оол, санитар-эпидемиология станциязының улуг эмчизи А. Н. Щеботкин, район Советиниҥ даргазы К. А. Маспык-оол олар чизы-биле ажык чүтаа хүҥү мынды янзылыг белеткеттинген болгаш эрткен.

Сүүрда чон чыглыр черлерге бичии хааржактарны тайылбыр бижиҥ бижээш аскылаан. Удуртукчуларга айтырыгларын уҥгуязыкчаарларның даязының тургускан, айтырыгның үгшин тодаргаткан. Район төвүнден айтырыгларга харыылап бээри-биле харыысалгалыг ажылдакчыларын чалаан, оларга баш удур айтырыгларны даҥчыткан турган. Чоонуң хүлээп алыр, хүрээ артырер, сонсукчулар мурнунга отчет бээр кижилерни белеткээн. Ажыл шагы доозулганда, суурнуң чүрттакчы чону клубка чыглып келген болгаш ажык чүтаага идепкейлиг киришкен. Чоонуң чамдык айтырыгларын дарыы шиитпирлеп алыр бир аргаза бо деп көрүп турар бис. Ынчангаш районнуң харыысалгалыг ажылдакчыларының чонниге харылзаалы быжыглып орар.

Бо чылдың III кварталдан эгелеп чер-чер Советтериниҥ ажылын солчуп турар составтыг комиссиялар хынаарыл планнаан бис. Оларның комиссиязының составынга өөк кедээ Советтериниҥ даргалары, оралакчылары, специалистер, район Советиниҥ президиумунуң кежигүннери, райкүүскомнуң харыысалгалыг ажылдакчыларын киирген.

Ольга ДАМЧАЙ.
Райсп Советиниҥ даргазының оралакчызы.

70 Тывага улусчу революцияның чылы

КӨДЭЭ АЖЫЛ-АГЫЙ БҮДҮРҮЛГЕЗИНИҢ ХӨГЖҮДЕРИНГЕ ЧЕДИП АЛГАН ЧЕДИИШКИННЕРИ ДЭЭШ «КЫЗЫЛ ТАРААЧЫН» СОВХОЗ 1967 ЧЫЛДА ЛЕНИН ОРДЕНИ-БИЛЕ ШАҢНАТКАН.

САЛГАЛДАРНЫҢ ТУДУШКАА

Ленин орденинге «Кызыл-Тараачын» совхозтуң төрүү байлак, орус-тыва малчыралдың тургустунуң келгени, болгаш ам-даа уламчылап турары, шынап-ла, оон төрүүнде доҥнажып быжыккан. Туран хоорайның бүдүүн тараачыннарының организастап тургусканы артельге Хөл-Шивиниҥ ядыы араттары бээ-даттыжып кирип алгаш, чаа амыдыралды тудуп, бо чоок-кавының чернин таныттынмас кылдыр чаартканнар. Коллективтиг ажылдың кады тургучун турган Кодовиннер, Кошкаровтар, Полосовтар, Щеголевтер, Сарыг-оол, Намнак-оол алдыкылар. Комбукай, Карбыжык сүтлер ам чок, ынчалзажок оларның ажыттөрү ада-өгбелериниҥ херээн уламчылап, совхоз бүдүрүлгезиниҥ мурнакчылары боон ажылдап чоруурлар. Оларның дутайында сөөлүредир чугаалай бээр мен. Ам бистиң совхозтуң партия организациязының ажыл, амыдыралының дутайында каш состен чугаалап көрейн.

Ында амгы үеде 96 коммунист бактаан турар. Ажык чарлыг чоруктуң, демократияның калбарганы-биле холбаштыр партияда ниити байдалдың нарыыдап, чамдык бергедээшкиннерге таваржып турары чажыт эвес. Ындыг болзажок совхозтуң партия организациязының улуг состен чугаалап көрейн.

Ында амгы үеде 96 коммунист бактаан турар. Ажык чарлыг чоруктуң, демократияның калбарганы-биле холбаштыр партияда ниити байдалдың нарыыдап, чамдык бергедээшкиннерге таваржып турары чажыт эвес. Ындыг болзажок совхозтуң партия организациязының улуг состен чугаалап көрейн.

Ленин орденинге «Кызыл-Тараачын» совхозтуң төрүү байлак, орус-тыва малчыралдың тургустунуң келгени, болгаш ам-даа уламчылап турары, шынап-ла, оон төрүүнде доҥнажып быжыккан. Туран хоорайның бүдүүн тараачыннарының организастап тургусканы артельге Хөл-Шивиниҥ ядыы араттары бээ-даттыжып кирип алгаш, чаа амыдыралды тудуп, бо чоок-кавының чернин таныттынмас кылдыр чаартканнар. Коллективтиг ажылдың кады тургучун турган Кодовиннер, Кошкаровтар, Полосовтар, Щеголевтер, Сарыг-оол, Намнак-оол алдыкылар. Комбукай, Карбыжык сүтлер ам чок, ынчалзажок оларның ажыттөрү ада-өгбелериниҥ херээн уламчылап, совхоз бүдүрүлгезиниҥ мурнакчылары боон ажылдап чоруурлар. Оларның дутайында сөөлүредир чугаалай бээр мен. Ам бистиң совхозтуң партия организациязының ажыл, амыдыралының дутайында каш состен чугаалап көрейн.

Ында амгы үеде 96 коммунист бактаан турар. Ажык чарлыг чоруктуң, демократияның калбарганы-биле холбаштыр партияда ниити байдалдың нарыыдап, чамдык бергедээшкиннерге таваржып турары чажыт эвес. Ындыг болзажок совхозтуң партия организациязының улуг состен чугаалап көрейн.

Ында амгы үеде 96 коммунист бактаан турар. Ажык чарлыг чоруктуң, демократияның калбарганы-биле холбаштыр партияда ниити байдалдың нарыыдап, чамдык бергедээшкиннерге таваржып турары чажыт эвес. Ындыг болзажок совхозтуң партия организациязының улуг состен чугаалап көрейн.

Ында амгы үеде 96 коммунист бактаан турар. Ажык чарлыг чоруктуң, демократияның калбарганы-биле холбаштыр партияда ниити байдалдың нарыыдап, чамдык бергедээшкиннерге таваржып турары чажыт эвес. Ындыг болзажок совхозтуң партия организациязының улуг состен чугаалап көрейн.

Ында амгы үеде 96 коммунист бактаан турар. Ажык чарлыг чоруктуң, демократияның калбарганы-биле холбаштыр партияда ниити байдалдың нарыыдап, чамдык бергедээшкиннерге таваржып турары чажыт эвес. Ындыг болзажок совхозтуң партия организациязының улуг состен чугаалап көрейн.

Ында амгы үеде 96 коммунист бактаан турар. Ажык чарлыг чоруктуң, демократияның калбарганы-биле холбаштыр партияда ниити байдалдың нарыыдап, чамдык бергедээшкиннерге таваржып турары чажыт эвес. Ындыг болзажок совхозтуң партия организациязының улуг состен чугаалап көрейн.

Партком совхоз бүдүрүлгезиниҥ бүгү адырларында партийжи салдарның кандыг янзылыг боон турарын даргазында чижек-биле бадыткал болур. Бисте бүгү саанчыларның 26 хуулу, хойнуларның 20, механизаторларның 13 хуулу коммунистер. Чүрттакчылыг чер, бүдүрүлге участоту бүрүзүнде коммунистер ажылдап турар болгаш чүве төлевде ажыл-агыйның социал айтырыгларын шиитпирлээри биске белен боон турар. Бүгү чүвени чүгле коммунистер кылып турар дээр болза шын эвес апаар. Янзы-бүрү деҥнелдиҥ депутаттары коммунистер, профсоюзтуг организациялардың активчилери бир демнит хөделип ажылдап турар.

Бир демнит ажылдың түнелиниҥе, чамдык чылдарда бергедээшкиннер туруп, мал чемнери чедишпестеп турзажок, ажыл-агыйның коргуулдери бир дески чүгээр боон турары көрүнчүт. Ол чижек беш чылдың планның онаалдаларын ажыр күүсеттинген. Эрткен чылын кандаашкын болган-даа болза, күрүнеге зат сударлыг планы 102,7 хуу, дүк планы 112,9, а ногаа бүдүрериниҥ планы 110 хуу күүсеттинген. Сүт планы бичии-ле чедир күүсеттинмээн. Ында бистиҥ саанчыларывыстың бүрүүлү чок. Саян ындыыдан садыл аҥган сагындырган, ажылдап турар. Карыыларның ог-бүлелиҥ ап кергезин. Оларның группы совхозтуң мурнакчылары боон ажылдап турар. Нина Кыраяк моон мурнунда хойнуулап ажылдап турган болза, ам хой бригадазының бригадири. Районда болгаш совхозта идепкейжи коммунистериниҥ бирээзи. Биледиг фермазында фронтуҥ чоруур Павел Тырышкакович Баирнин группы: бала-ла мурнакчыларга сандыл, эки ажылдап чоруурлар. Улуг уруу Александра хойжу. Зоялы ферма эргелекчиниҥ. Ол адазы чок апарган соонда, оон орнунга ферма эргелекчилей бергеш, ол ажылында ам-даа ажылдап чоруурар. Орус чонга хамаарыштыр алыр болза, ындыг кижилерни четче санап чугаалаары берге. Салгалдарның күш-ажылга ынак чаа-чайгы чаанчылдары уламчылаттының турарындан совхозтуң экономиказы улуг бергедээшкиннерге таваржышпайн

Партком кижилерниҥ амыдырал-чүртталгазын экижидеринче, социал айтырыгларны шиитпирлээринче доктаамал хичээнгейни салып турар. Совхозтуң удуртулгалы болгаш специалистер-биле кады ажыл-агыйның социал хөгжүлдезиниҥ баш чыл хуусаалыг программазын ажылдап кылган турган. Шаг-үениҥ байдалы

кыска хуусаала эрттирген, тараа эки үнүп турар. Малчыннар хой кыргылдазын дооскеш, чейлагдап үне бергин. Амгы үеде бүгү күштү мал чемнериниҥ белетиелиҥче мөҥнээн бис. Бүдүн чартык чылдың мал чемни белеткеп алыр деп соруулга салдынган.

Валерий ГОНЧАРОВ.
Партком секретары.

Рынок болгаш АМЫДЫРАЛ

ДОРТ ХАРЫЛЗАА ЧЕРЛЕ ЧУГУЛА

Тываның бойдус байлаан, тодаргайлаарга, оон чайгаар боду үнген арталарының ыяжын ажыглап турарыышта хумага чок деп чүвевис каракка көстүлдүр-леиидеп. Бистер, арга-ыяш ажыл-агый чергелериниҥ ажылдакчылары, черниҥ үүш байлаан камгалаар база өрт айыылын болдурбас дээш, чамдык таварылгада айбан-дужаалдыг кижилерни торгаарынга чедир болдумар-ла хемчеглерни ап турар бис. Ындыг болзажок тудуг материаллары белеткээр организацияларның хей болганындан арга-ыяштың камгалалы черле эжиживейн турар. Оон түнелиниде Тываның арга-ыяжы моорту эвээжеп, улуг-биче хемнериниҥ суу сыыгап, а чамдыктары кадып турары хөйге билдиигир.

Байдал ындыг турбуже, чамдыкта үстүкү черлерден ол-бо организацияга ыяш белеткээр черлерден тускайлаар бижиҥ бижээш аскылаан. Удуртукчуларга айтырыгларын уҥгуязыкчаарларның даязының тургускан, айтырыгның үгшин тодаргаткан. Район төвүнден айтырыгларга харыылап бээри-биле харыысалгалыг ажылдакчыларын киирген.

Ольга ДАМЧАЙ.
Райсп Советиниҥ даргазының оралакчызы.

САЛГАЛДАРНЫҢ ТУДУШКАА

Ленин орденинге «Кызыл-Тараачын» совхозтуң төрүү байлак, орус-тыва малчыралдың тургустунуң келгени, болгаш ам-даа уламчылап турары, шынап-ла, оон төрүүнде доҥнажып быжыккан. Туран хоорайның бүдүүн тараачыннарының организастап тургусканы артельге Хөл-Шивиниҥ ядыы араттары бээ-даттыжып кирип алгаш, чаа амыдыралды тудуп, бо чоок-кавының чернин таныттынмас кылдыр чаартканнар. Коллективтиг ажылдың кады тургучун турган Кодовиннер, Кошкаровтар, Полосовтар, Щеголевтер, Сарыг-оол, Намнак-оол алдыкылар. Комбукай, Карбыжык сүтлер ам чок, ынчалзажок оларның ажыттөрү ада-өгбелериниҥ херээн уламчылап, совхоз бүдүрүлгезиниҥ мурнакчылары боон ажылдап чоруурлар. Оларның дутайында сөөлүредир чугаалай бээр мен. Ам бистиң совхозтуң партия организациязының ажыл, амыдыралының дутайында каш состен чугаалап көрейн.

Ында амгы үеде 96 коммунист бактаан турар. Ажык чарлыг чоруктуң, демократияның калбарганы-биле холбаштыр партияда ниити байдалдың нарыыдап, чамдык бергедээшкиннерге таваржып турары чажыт эвес. Ындыг болзажок совхозтуң партия организациязының улуг состен чугаалап көрейн.

Ында амгы үеде 96 коммунист бактаан турар. Ажык чарлыг чоруктуң, демократияның калбарганы-биле холбаштыр партияда ниити байдалдың нарыыдап, чамдык бергедээшкиннерге таваржып турары чажыт эвес. Ындыг болзажок совхозтуң партия организациязының улуг состен чугаалап көрейн.

Ында амгы үеде 96 коммунист бактаан турар. Ажык чарлыг чоруктуң, демократияның калбарганы-биле холбаштыр партияда ниити байдалдың нарыыдап, чамдык бергедээшкиннерге таваржып турары чажыт эвес. Ындыг болзажок совхозтуң партия организациязының улуг состен чугаалап көрейн.

Ында амгы үеде 96 коммунист бактаан турар. Ажык чарлыг чоруктуң, демократияның калбарганы-биле холбаштыр партияда ниити байдалдың нарыыдап, чамдык бергедээшкиннерге таваржып турары чажыт эвес. Ындыг болзажок совхозтуң партия организациязының улуг состен чугаалап көрейн.

Ында амгы үеде 96 коммунист бактаан турар. Ажык чарлыг чоруктуң, демократияның калбарганы-биле холбаштыр партияда ниити байдалдың нарыыдап, чамдык бергедээшкиннерге таваржып турары чажыт эвес. Ындыг болзажок совхозтуң партия организациязының улуг состен чугаалап көрейн.

Партком совхоз бүдүрүлгезиниҥ бүгү адырларында партийжи салдарның кандыг янзылыг боон турарын даргазында чижек-биле бадыткал болур. Бисте бүгү саанчыларның 26 хуулу, хойнуларның 20, механизаторларның 13 хуулу коммунистер. Чүрттакчылыг чер, бүдүрүлге участоту бүрүзүнде коммунистер ажылдап турар болгаш чүве төлевде ажыл-агыйның социал айтырыгларын шиитпирлээри биске белен боон турар. Бүгү чүвени чүгле коммунистер кылып турар дээр болза шын эвес апаар. Янзы-бүрү деҥнелдиҥ депутаттары коммунистер, профсоюзтуг организациялардың активчилери бир демнит хөделип ажылдап турар.

Бир демнит ажылдың түнелиниде, чамдык чылдарда бергедээшкиннер туруп, мал чемнери чедишпестеп турзажок, ажыл-агыйның коргуулдери бир дески чүгээр боон турары көрүнчүт. Ол чижек беш чылдың планның онаалдаларын ажыр күүсеттинген. Эрткен чылын кандаашкын болган-даа болза, күрүнеге зат сударлыг планы 102,7 хуу, дүк планы 112,9, а ногаа бүдүрериниҥ планы 110 хуу күүсеттинген. Сүт планы бичии-ле чедир күүсеттинмээн. Ында бистиҥ саанчыларывыстың бүрүүлү чок. Саян ындыыдан садыл аҥган сагындырган, ажылдап турар. Карыыларның ог-бүлелиҥ ап кергезин. Оларның группы совхозтуң мурнакчылары боон ажылдап турар. Нина Кыраяк моон мурнунда хойнуулап ажылдап турган болза, ам хой бригадазының бригадири. Районда болгаш совхозта идепкейжи коммунистериниҥ бирээзи. Биледиг фермазында фронтуҥ чоруур Павел Тырышкакович Баирнин группы: бала-ла мурнакчыларга сандыл, эки ажылдап чоруурлар. Улуг уруу Александра хойжу. Зоялы ферма эргелекчиниҥ. Ол адазы чок апарган соонда, оон орнунга ферма эргелекчилей бергеш, ол ажылында ам-даа ажылдап чоруурар. Орус чонга хамаарыштыр алыр болза, ындыг кижилерни четче санап чугаалаары берге. Салгалдарның күш-ажылга ынак чаа-чайгы чаанчылдары уламчылаттының турарындан совхозтуң экономиказы улуг бергедээшкиннерге таваржышпайн

Партком кижилерниҥ амыдырал-чүртталгазын экижидеринче, социал айтырыгларны шиитпирлээринче доктаамал хичээнгейни салып турар. Совхозтуң удуртулгалы болгаш специалистер-биле кады ажыл-агыйның социал хөгжүлдезиниҥ баш чыл хуусаалыг программазын ажылдап кылган турган. Шаг-үениҥ байдалы

кыска хуусаала эрттирген, тараа эки үнүп турар. Малчыннар хой кыргылдазын дооскеш, чейлагдап үне бергин. Амгы үеде бүгү күштү мал чемнериниҥ белетиелиҥче мөҥнээн бис. Бүдүн чартык чылдың мал чемни белеткеп алыр деп соруулга салдынган.

Валерий ГОНЧАРОВ.
Партком секретары.

БИИ-ХЕМ-ДАЙЫН ЧЫЛДАРЫНДА

Ада-чурттуң Улуг дайыны эгелээн соонда, удатпаамда районнуң орус чонунуң аныяк оолдар, кыстарын фронтуже үдеп эгелээн. Туран хоорайдан болгаш өске-даа суурладан он-оолдар, кыстар шериг комиссариадынга кээп, фашистиг экедекчилерни чылча шаварынга белеҥнип илередип, дүрген-ле фронтуже чоруурарын дилээн биллдиишкиннерни бижээн.

Туран хоорайның болгаш суурларның школаларында фронтучуларның, эки тураччыларның музейлерин дерип тургускан. Ында чыгдынган материалдардан саван «Бии-Хем районудан (ам үзериниде четчелеттинмээн) 200 хире кижи дайынга чораан боон турар. Бир омзагай чүүл бүдүн-бүдүн ог-бүлелерниҥ алышкы оолдарының шупшузумун фронтуже чоруп турганы болур. Чижээ, ол үеде хөй эвес чурттакчылыг турган Левинка суурдан 24 кижи фронтуже аъттанган. Оларның арасында Глухенко болгаш Путинцев дээр дөрт-дөрт алышкы, Секачевтер дээр үш алышкы бар. Өөк суурдан Зайцев, Дубовский, Власов, Эрбектеп Суханов, Капустин, дээш, оон-даа өске алышкылар фронтуже аъттанган. Оларның хөй кезии эвээ келбээн.

Тыва эки турачы танкистер Байкара Бичө-оол, Түлүш Кызыл-Тас, аъттыг шерилер Маады Байыр, Оюн Оолак, Алексеев Ак-оол, Дагба Оюн дээш, ниитизи-биле 22 тыва кижи дайынга кирипшкен. Чүгле Эрбектеп безин 14 Оюн фронтуга барып түлүпшкан. Оларның чамдыктары база-ла эвээ келбээн.

Дайын чылдарында орус тараачыннар, тыва араттар боттарының мал-маганын, тараа-быдаазын фронтуга өргүп, кончуг-ла эрес-шүүдүргү ажылдап турган. Дайын үезинде фронтуга эки дузалашканы дээш Баян-Колдан Оюн Темчи Күш-ажылдың Кызыл Тук, Байкара Өштек Кызыл Сылдыс орденнер, Эрбектеп Оюн Уваан-оол, Оюн Сотпуй-оол, Тарлагдан Түлүш Болдуш ТАР-ның Республика орденнери-биле шаннаткан. «Кызыл тараачын» колхозтуң колхозчузу Ф. С. Помогов баштанғы моон белекти фронтуга чемнишкеш келген.

Бо хевирлиг чижектерни школа музейлериниҥ хөй-биле көрүп болур.

УЖУКТУГ СААНЧЫ

Кижи шыдажыр аргажок каак, изиг хүннүг чалымы Туран девискээрин шыва апкан. Бо чылын оът-сигеннииҥ үнгенин хоорай чоогунда фермаже чоруп ора бээн эскерип каар. Саанчыларның артенги саалдазы доозулган, бажыңнарында чаныш келгеним билип алган, каш чыл бурунгаар республикага эки мурнакчы ажылы-биле диимирел турган ол коллективтиҥ тускай артемниглер «равшинге зоотехник Клара Кыргысовна Байыр-оол-биле чугаалажы бердим.

Дан халазы черни чырыдып, дөрт шак турда-ла, мурнакчы саанчы Лариса Сандан чүүк машиназынга көрүү-биле олурупкан, суурдан 35—40 километр Кавылы деп черде чайгы фермаже углай чоруптар. Оо, ол теве хоорайда улус улуг үйгузуидан чаралып чадап чыдар болгай. Кедээ кичилериҥ хоорай чүрттүглардан бир ылгалы ол-дур. Саанчылар хүндүг 4 шакта база кежээки саалдаже хаптар. Ол хире ырак черже куш дан бажыңдан орай кежээге чедир ажылдаары берге-де-дир. Ону чүгле ажылынга бердиргеп. Бажыт тура-соруулуг онаалганын күүсеттээнде, сагыш-сеткилге оожургавас, чаа-даанын, чонгүүн салган соруулгаларын амидырлага күүседир дээш тускайлаар ажылдап билир кижилер шыдаавр. Ындыгларның бирээзи Туран сүт-бараан фермазының саанчызы Ларисадыр.

Туран фермазы хоорай-биле барык тутчу берген. Ону чүгле арыг, кылаң сүглүг хемчегеш ангылап чыдар. Лариса билип каарделе, ачазы Ховалыг, адазы Торлаа фермаҥын бызаалаарын алырап турган. Өске эш-өөрү-биле бир дөмей, Лариса 17 харлыг турган. Туран ортумак школазын зоопкан. Оон өөрлери ортумак, дээди өредилге черлеринче өөренип өөренип, ажылдаары ажылдап чоруй бартан. Ларисаның мурнунга каяа ажылдаарыл, өөренирил деп айтырыг турбаан. Ол ада-иезиниҥ сүмезин, бодунуң күзелим-биле 1978 чылда фермага келгеш, бызаа ажаакчызы болуп ажылдай берген. Ол бээ ажыр эвес ажыл. Бир эвес күлээп алган бызаалаарыдан немелде деҥнии хейжу ажыр болзунда, ажыр шалыг база хей болур. Адаиези уктуг малчыннар турганындан ол ажылдың мажыттарын, эрга-дужуургалын Ларисе билир турган. Чөрге кычаа ажылга суглуг, өөренген, дужуургалыг болганындан ол каш удаа шаанак, макталды совхозтуң дирекция черинден ап келген.

Саанчының чымыштыг ажылын 1983 чылдан эгелээн. Баштай ону солчукчу саанчы кылдыр хүлээп алган. Үш хире ай эрткеже аҥаа 32 инекти хүлээткен. Ынчангаш бот-тускайлап ажылче кирген. Кандыг-даа ажылга кижи чаңчыгар, өөренир, шыдажыр. Кол-ла чүве саар инектериниҥ ажыы-чанын беш саваа дег билир, оларга ынакшыыр, ажын-чемин белеткээр, электрилиг аппаратты биядылар ажыглаар аргалар. Саанчыга баштайгы удаада бергелер тургулаан. Ынчалаа-даа амгы үеде пенсияже үнзе-даа, фермада ажылдап турар ада-иези уруунга улуг дузаны чедирген. Ол ышкаш Тыва АССР-ниҥ алдарлыг малчыны, ат-сураглыг саанчы Зоя Седипей, Галина Бавундук Ларисамың өзулуг дагдынакчылары, башкылары. Оларның хүн бүрү дузасындан баштайгы чылындала Лариса чылда бир инекке онаашпаттыр 2400 литр сүттү саглаш, мурнакчыларның одуругунче киргеп.

Он чыл ажыг үе дургузунда үзүктел чок ажылдап келген мурнакчы саанчы Туран хоорай Советиниҥ депутадынга ийи элчегде улаштыр соңгудуп, ол хүлээлгезиҥ ак сеткилдиг күүседип келген. «Кежаанын мурнунда хүндү» дижир бис. Оң шын. Лариса Москвада Улус ажыл-агыйының чедишкиннериниҥ делгелгезиниҥ мөҥгүн медалы, ВЛКСМ ТК-ниҥ «Алдын холдар», «Аныяк мурнакчы малчын» деп хөрек демдектери, Тыва АССР-ниҥ Дээди Советиниҥ Президиумунуң Хүндүлел бижии болгаш хей санныг дипломнар, макталбижиктер, өртектит белектер-биле шаҥналып келгени чугаалаарга, оон шудуку ажылы иоступ келир.

Саанчы ам-даа аныяк, чаа-ла 31 харлаан. Боду дег ажыл-ишчи аныяк оол Борис Арамзай-биле чүрөөн дожаштырып, аас-кежиктиг түрттап олурар. Өөнүн ишти Борис ферманың 160 инээн онча-мээди кадарып турар. Инектиң сүткүру дылында дижир бис. Бир эвес кадарчы инектерин оттуг черлерге кадарып, сымиртип турар болза, сүт хей болур. Амгы оор-сук көөдээн пагда мал кадарары эң халыысалгалыг ажылдарның бирээзи. Оларның бажыңында райкүүскомнуң өг-бүле айтырыгланыры талазыбиле ииидис эргелекчиниҥ

Саанчының чымыштыг ажылын 1983 чылдан эгелээн. Баштай ону солчукчу саанчы кылдыр хүлээп алган. Үш хире ай эрткеже аҥаа 32 инекти хүлээткен. Ынчангаш бот-тускайлап ажылче кирген. Кандыг-даа ажылга кижи чаңчыгар, өөренир, шыдажыр. Кол-ла чүве саар инектериниҥ ажыы-чанын беш саваа дег билир, оларга ынакшыыр, ажын-чемин белеткээр, электрилиг аппаратты биядылар ажыглаар аргалар. Саанчыга баштайгы удаада бергелер тургулаан. Ынчалаа-даа амгы үеде пенсияже үнзе-даа, фермада ажылдап турар ада-иези уруунга улуг дузаны чедирген. Ол ышкаш Тыва АССР-ниҥ алдарлыг малчыны, ат-сураглыг саанчы Зоя Седипей, Галина Бавундук Ларисамың өзулуг дагдынакчылары, башкылары. Оларның хүн бүрү дузасындан баштайгы чылындала Лариса чылда бир инекке онаашпаттыр 2400 литр сүттү саглаш, мурнакчыларның одуругунче киргеп.

Он чыл ажыг үе дургузунда үзүктел чок ажылдап келген мурнакчы саанчы Туран хоорай Советиниҥ депутадынга ийи элчегде улаштыр соңгудуп, ол хүлээлгезиҥ ак сеткилдиг күүседип келген. «Кежаанын мурнунда хүндү» дижир бис. Оң шын. Лариса Москвада Улус ажыл-агыйының чедишкиннериниҥ делгелгезиниҥ мөҥгүн медалы, ВЛКСМ ТК-ниҥ «Алдын холдар», «Аныяк мурнакчы малчын» деп хөрек демдектери, Тыва АССР-ниҥ Дээди Советиниҥ Президиумунуң Хүндүлел бижии болгаш хей санныг дипломнар, макталбижиктер, өртектит белектер-биле шаҥналып келгени чугаалаарга, оон шудуку ажылы иоступ келир.

Саанчы ам-даа аныяк, чаа-ла 31 харлаан. Боду дег ажыл-ишчи аныяк оол Борис Арамзай-биле чүрөөн дожаштырып, аас-кежиктиг түрттап олурар. Өөнүн ишти Борис ферманың 160 инээн онча-мээди кадарып турар. Инектиң сүткүру дылында дижир бис. Бир эвес кадарчы инектерин оттуг черлерге кадарып, сымиртип турар болза, сүт хей болур. Амгы оор-сук көөдээн пагда мал кадарары эң халыысалгалыг ажылдарның бирээзи. Оларның бажыңында райкүүскомнуң өг-бүле айтырыгланыры талазыбиле ииидис эргелекчиниҥ

БАРТЕР: ОРНАЖЫП САДЫГЛАЖЫРЫ

Рынок харылзааларының калбарып орары-биле холбаштыр ажыл-агыйжы харылзааларының чаа хевирлерин дилеп тывар, машина-техниканы, ылаҥдыя артык кезектерни тыптынып алыр дээш Бии-Хем районнуң ажыл-агыйларының, будүрүлге черлериниҥ специалистери шимчеягир ажылдап эгелээн. Рынокту экономиктиг харылзааларга ам дээрезинде ыяшты-ла шуудавайн турар болгаш, күш-ажылчы коллективтерге ажыл бергедээшкиннер таваржып турар. Ындыг байдалдың будүрүлгелер аразынга дорт харылзааларны тургузуп алыры хөнүүт ажыктыг. Анаа «Өөк» совхозтуң механизаторлары бо чазын долузу-биле бүдүрээн. Олар Алтайның трактор заводундан алдыы чаа трактор моторуун, элээн хей артык кезектерни эътке орнап алыр сөөлүредилге көрүп турускан. Чоокта чаа бистиң корреспондентивис оон-биле чугаалашкан:

— Николай Алексеевич, Алтайның трактор будүрүлгези-биле кандыг янзылыг харылзажып алдыңар?

— Телевизор дамчыштыр. Бир кежээ телевизор көрүп олурумда, реклама дамчыда бердим. Ол заводтуң удурткулгазы планнан ажыр кылтан моторларын болгаш артык кезектерин эътке орнап турар деп чарлалды дыннаш, оон адресин бижий шаап алдым. Ынчан часкы тарылга эгелээр дей берген турган, а бистер артык кезектер тыптайн бергедеп-ле турган бис. Эртеникиде директорга келгеш, ол дугайын дыннаттым. Валерий Петрович Ажи меник деткип, дүрген чоруп кар деп сүмеледи.

— Анаа чеде бээрицерге байдал кандыг болду?

— Барнаулга ужуп чеде бергеш, заводка саат чок чүс ажыг кижи ажылдап турарын те каан бердим. «Ындыг-дыр, бо цехте сес кайгаар ажылдаар бот-тускайлаар чер болу бээр.

Чарлынган кезээде мындыг чүүлдерни көрген: бистиҥ ажылчыннарывыс ыяшты кескеш, оон янзы-бүрү тудуг материалдарын кылгаш, оон чамдык кезиин советфин бүдүрүлгеже чорудуп бээр, а ол бүдүрүлге бистиҥ амгы үениҥ станоктары, дериг-херекселдери-биле бүрүн хандырар. Алган-бергишкен чүвениҥ колдуунда валюта-биле санажыр. Бистер ам дээрезинде ийи чаа станокту банкыдан чээн алган ажыттавыс-биле садыл алган бис. Ол станоктарның бирээзи ыяшты-бүрү маҥзаларны, брустарны дилер кончуг чарын техника. Ылаҥгыя кескен ыяштың чиите баштарындан вагонка, плинтус, янзы-бүрү хааржактар кылыр чуга маҥзаларны дилдирер агрегаттыр.

Өске станок чоон-даа, чиите-даа ыяштың чевүрээзин картап аштаар херексел болур. Ылаҥгыя чалылар кылырынга (электри болгаш телефон) хереглээр едагаштарны бажындан эгелээш чоон ужугга чедир хоюглай картап үндүрүттер. Бо станоктуң картаан чевүрээзин, хээидектээн будуун болгаш дилген ыяштың хирээзидизин садыл алыр черлериниҥ база тып алган бис. Химия заводтары ол чүүлдерден дорт харылзаа өзугаар ажылдаар бот-тускайлаар чер болу бээр.

Чарлынган кезээде мындыг чүүлдерни көрген: бистиҥ ажылчыннарывыс ыяшты кескеш, оон янзы-бүрү тудуг материалдарын кылгаш, оон чамдык кезиин советфин бүдүрүлгеже чорудуп бээр, а ол бүдүрүлге бистиҥ амгы үениҥ станоктары, дериг-херекселдери-биле бүрүн хандырар. Алган-бергишкен чүвениҥ колдуунда валюта-биле санажыр. Бистер ам дээрезинде ийи чаа станокту банкыдан чээн алган ажыттавыс-биле садыл алган бис. Ол станоктарның бирээзи ыяшты-бүрү маҥзаларны, брустарны дилер кончуг чарын техника. Ылаҥгыя кескен ыяштың чиите баштарындан вагонка, плинтус, янзы-бүрү хааржактар кылыр чуга маҥзаларны дилдирер агрегаттыр.

Өске станок чоон-даа, чиите-даа ыяштың чевүрээзин картап аштаар херексел болур. Ылаҥгыя чалылар кылырынга (электри болгаш телефон) хереглээр едагаштарны бажындан эгелээш чоон ужугга чедир хоюглай картап үндүрүттер. Бо станоктуң картаан чевүрээзин, хээидектээн будуун болгаш дилген ыяштың хирээзидизин садыл алыр черлериниҥ база тып алган бис. Химия заводтары ол чүүлдерден

— Бистиҥ республикавыстың өске ажыл-агыйларын ындыг харылзаалы ол черби-ле тургузуп ап болур ышкаш бе?

— Берге-ле боор. Бирээде, кээп турар кижилерниҥ саны кончуг кавей. Ийиде, ол улустуң кадыг-шынгыызы кончуг — хоомай чүве айтыр болза, чугаалашпас-даа. Чүвени канчап билир, кызыдып, сураглаттының чоруур болза-ла эки. Оон башка машина-техниканы, артык кезектерни кайыын тыптынып алыр бис. Фонд деп чүвеин ам шуут барымдаалавастай бергеш ышкажыл.

— Моон соңгаар чүнү алыр, чүнү бээр болдунар?

— Ол дугайын чугаалап болбас. Коммерцияның чажыды-дыр.

Сайдро МААДЫ.
(«Шынның» корр.)

КАТАП ТУРГУСТУ НУУШКУН

Каш чылдар мурнунда кагдыгаан турган Ленинка суурнуң турар черни шаанза тывалар Хаак-Алаа деп адап чораан. Өөк тайгазының ары талазында чаттың батхан белеҥ шынаанын баҥкызында кыжын-даа, чайын-даа суу аябек, от-сигени хөлбекейнип чыхар ыйгылаш мал өстүрериниге, тараа тарыырынга магалыг эптиг орай. Чүс чыл бурунгаар кижүп келген оргестээ маҥаа суурнуң үндезинден турускан. Оскуи Устуу аазы Бичө Известьевка деп адаай бергеннер. Олар аал мальчыдан аегыда, мыйызын кезии алыр сыынарны өстүрүп турган.

Ядыы тараачыннар, хөлеҥек тывалар колдаан суурга чер ажыыдыг баштайгы коммуна революция соонда организастаттынган. Ол чоорту барып «Кызыл сылдыс» дээр колхозтуң үндезини болган. Оны ынча деп адааны таварылга эвес. Совет эрге-чагырга дээш демисежип чораан шеригнер бо суурнуң үндезини чүрттакчылары болур. Кызыл-сылдысчылар хайын үезинде суурун башкы Ленинниҥ аазы-биле адап алганнар.

...Чылдар эртип-де турган. Ленинкага амыдырал сайгарып, оон чону төөгүт-дозга чүрттап, күрүнеҥге эвээш эвес тараа, эътти будүрүп берип турган. Черге ыыча «революсчу»-ла болгай бис. Ажыл-агыйны үзүм хөгжүдер талазде специализастаашкыны болган концентрастаашкыны валбартыр, ажыл-агыйларны улаттыр каттыштырар, бичии суурларның ажызы чок деп кыйгырыг тие бээрге, оны эдерип, бүгү чүвени бүү-хаа (скертип эгелээн. Ленинкадан «Кызыл сылдыс», Суштуг «Тиилелге» колхозтарын, оон соонда Сесерлигниҥ чонун «Саян» совхозука каткан. Оон түнелинде ол суурларга турган школалар, клуптар, үрүтлар албан-черлери хагдыгаан. Чон өскүүр көшкен. Ленинкага пенсионерлер Эренчин, Хөлчүүлээ, Глухенколарның база Никитиннерни өг-бүлелери арткан, оруқчирик үзүлген. Ол дугайын республика солуунары кашуда бижиип, Тываның радио, телевидениези кашуда чугаалап, көргүзүп турган.

Бо хүннерде Ленинка каттап тургустуңуп эгелээн. Оон чүрттакчы чонунуп сеткил-хөөнүү-даа көдүлгеп. Республиканың Министрлер Чөвүлелиниҥ Даргазы Ш. Д. Оюржактың маҥаа

БЫЖЫ

2-ги арын. 1991 ч. июль 23.

1940 ЧЫЛДЫҢ ИЮЛЬ 28-ТЕ ТЫВА БИЖИКТИҢ 10 ЧЫЛ ОЮН ТАВАРЫШТЫР БИИ-ХЕМ РАЙОН ТАР.-НЫҢ РЕСПУБЛИКА ОРДЕНИ- БИЛЕ ШАҢНАТКАН.

ЧОГУУР НАЗЫЛЫГ ЧОННУҢ 96,3 ХУУЗУН ҮЖҮК-БИЖИККЕ ӨӨРЕТКЕН ДЭЭШ ОЛ ШАҢНАЛДЫ ТЫВЫСКАН.

ХАЖЫЫЗЫНГА АРТПАС

Эле тургустунуушкун мурнунда азы таптаашкын үезинде районга 6 ортумак. 4 сес чыл, 3 эге бүгү иниги школалар турду. Амаа чүгле 243 башкылар ажылдап турган.

Сөөлгү үеде массалыг информацияда бистик амыдыралывыстың чүгле багай талаларын чырыдып, амыдыралдың берге айтырыгларын шиитпирлээрде партияны бууудадып, чуртталгада эки чүүлдер эскертинмейн артып турары хомуданчыг.

Оон чижээ кылдыр улус өредилгезиниң сөөлгү чылдарда хөгжүлдезинден көрүп болур. Амгы үеде районда 10 ортумак школа бар. Райкүүскомнуң шиитпиривиле Хүт эге, Суш тос чыл школаларын бо чылын ортумак школалар кылдыр эде организастаан. Кагдынган көдээ бичии суурларны катап сайыралырда школалар улуг ужур-дузалыг. Оон-биле кады өреникчилер интернаттарга чурттап, еске школаларга кижизиттинерге эки-ле ыйнаан, ынчалза-даа ат-бүледен хоорук, ажыл-иш кылып билбес, азырадыкчы хөөге алыр чоруктар тыптыры чаагыг эвес. Ийиде, Тураның № 2 школазының интернадынга ам чүгле 50 өреникчи артар, а школа чангыс үелчилиг ажылдаар апаар. Бо айтырыгны шиитпирлээринге Хүт, Суш школаларын ортумак школалар кылдыр эде организастаарын планнап турар бис. Макаа идепкейлиг киржилге чүгле школалар эвес, харын-даа тус черлерниң ажыл-агыйындан, көдээ Советтерден улуг хамааржыр. Бир эвес демнежип алгаш, башкыларга бажыынарны, школаларның чаа тудутларын кылыр болдувусса, бо чүгүл айтырыгларны шиитпирлеп шыдаар бис.

Бүгү чурт рынок экономиказынче шилчип турда, улус өредилгези база эвээш-даа болза дидим базыынарны кылдывыс. Бо рынокче шилчиишкин үезинде школалар, бүдүрүлге черлери база совхозтар бир демнит болур ужурлуг. Школа удуртукчулары ажыл-агый удуртукчуларыбиле зорт ажыл-ишчи харылзааны быжыктырар ужурлуг. Ажыл-агый удуртукчулары школаларже кичээнгейни улгаттырар апаар. Районда Өөк, Тураның № 2. Хадың школаларының одалга системазын хамаарышкан ажыл-агыйлар харылаа турар. Шивилиг, Ээрбек школаларының олалгазын «Кызыл тараачын», «Ээрбек» совхозтар боттарынга ап, хандырылганы чорудуп турар. Оон-биле чергелептир «Кызыл тараачын» совхозтуң директору К. К. Лопато Тураның № 1 школазынга 1990 чылда ногаа өстүрер теплицаны совхозтуң күссли-биле кылып берген. Бүдүрүлге черлери, ажыл-агыйлар школаларга боттуг дузаны чедирип турары өөрүнүүр. Коммунистиг субботникке ажылдаан алганы 12 мун акшаны өредилге черлериниге бөөр деп шиитпирни үндүрүп алган.

Школалар чүгле ажылагый черлеринче көрүп алган маңан орар эвес, харын-даа боттарының ажылагыйын хөгжүдер, эвш-чем аймаан боттары бүдүрер, боттары хандыртынар сорулганы салган ажылдап турар. Амгы үеде школаларда 275 га чер бижылаттынган, 60 хаван солдарын, 15 ошкыны өстүрүп ажаап турарлар. Районда бир бичии бүдүрүлге 1 кооператив, 13 күш-ажылдың болгаш дыштанылганың лагерьлери ажылдап турар. Шивилиг, Ээрбек школаларының олалгазын «Кызыл тараачын», «Ээрбек» совхозтар боттарынга ап, хандырылганы чорудуп турар. Оон-биле чергелептир «Кызыл тараачын» совхозтуң директору К. К. Лопато Тураның № 1 школазынга 1990 чылда ногаа өстүрер теплицаны совхозтуң күссли-биле кылып берген. Бүдүрүлге черлери, ажыл-агыйлар школаларга боттуг дузаны чедирип турары өөрүнүүр. Коммунистиг субботникке ажылдаан алганы 12 мун акшаны өредилге черлериниге бөөр деп шиитпирни үндүрүп алган.

Школалар чүгле ажылагый черлеринче көрүп алган маңан орар эвес, харын-даа боттарының ажылагыйын хөгжүдер, эвш-чем аймаан боттары бүдүрер, боттары хандыртынар сорулганы салган ажылдап турар. Амгы үеде школаларда 275 га чер бижылаттынган, 60 хаван солдарын, 15 ошкыны өстүрүп ажаап турарлар. Районда бир бичии бүдүрүлге 1 кооператив, 13 күш-ажылдың болгаш дыштанылганың лагерьлери ажылдап турар. Шивилиг, Ээрбек школаларының олалгазын «Кызыл тараачын», «Ээрбек» совхозтар боттарынга ап, хандырылганы чорудуп турар. Оон-биле чергелептир «Кызыл тараачын» совхозтуң директору К. К. Лопато Тураның № 1 школазынга 1990 чылда ногаа өстүрер теплицаны совхозтуң күссли-биле кылып берген. Бүдүрүлге черлери, ажыл-агыйлар школаларга боттуг дузаны чедирип турары өөрүнүүр. Коммунистиг субботникке ажылдаан алганы 12 мун акшаны өредилге черлериниге бөөр деп шиитпирни үндүрүп алган.

Школалар чүгле ажылагый черлеринче көрүп алган маңан орар эвес, харын-даа боттарының ажылагыйын хөгжүдер, эвш-чем аймаан боттары бүдүрер, боттары хандыртынар сорулганы салган ажылдап турар. Амгы үеде школаларда 275 га чер бижылаттынган, 60 хаван солдарын, 15 ошкыны өстүрүп ажаап турарлар. Районда бир бичии бүдүрүлге 1 кооператив, 13 күш-ажылдың болгаш дыштанылганың лагерьлери ажылдап турар. Шивилиг, Ээрбек школаларының олалгазын «Кызыл тараачын», «Ээрбек» совхозтар боттарынга ап, хандырылганы чорудуп турар. Оон-биле чергелептир «Кызыл тараачын» совхозтуң директору К. К. Лопато Тураның № 1 школазынга 1990 чылда ногаа өстүрер теплицаны совхозтуң күссли-биле кылып берген. Бүдүрүлге черлери, ажыл-агыйлар школаларга боттуг дузаны чедирип турары өөрүнүүр. Коммунистиг субботникке ажылдаан алганы 12 мун акшаны өредилге черлериниге бөөр деп шиитпирни үндүрүп алган.

Өредилге-кижизидилгени багай эвес организастап, боттарының чогаадыкчы чоруун көргүзүп турар башкылар, коллективтер районда эвээш эвес. Одарга Тураның № 1, 2, Тарлаг, Суш школаларының башкылар коллективтери (директорлары А. В. Ткач, В. Б. Хөвеңмей, Л. К. Донгак, Л. Б. Маады) хамааржыр. Ынчангаш районнуң башкылар коллективтери Тыва Арат Республиканың 70 чыл оюн төлептиг уткуур-биле бо хүнерде идепкейлиг ажылдап турар.

Кой-оол ООРЖАК.
Бии-Хем райкүүскомнуң улус өредилге киллдизиниң эргелекчизи.

Чаа килдистер

ХЕРЭЭЖЕННЕР—ДАЯНЫР КҮШ

Валентина Баян-ооловна Ензак 1979 чылдан «Кызыл тараачын» совхозка саанчылап ажылдай бергеш, 1987 чылда ВЛКСМ-ниң XX съездизинге делегат болуп чорааш, ол съездиге комсомолдуң Төп Комитединиң кежигүнү кылдыр сонгуттурган. Ол саанчылап ажылдавышаан, Бурятиняның көдээ ажыл-агый институдун боттөредилге-биле доосказ, «Саян» совхозтуң улуг зоотехниги боон ажылдаан. 1991 чылдың июнь айдан эгелеп Бии-Хем райкүүскомнуң өг-бүле, херээженнер айтырыгларын харылаар киллдистиң эргелекчизинде бо хүнерде ажылдап турар. Ажылынга хамаарыштыр оон чугаазын парладывыс.

* * *

— Херээженнер аразында арагалаар чорук, үүлгаар кижизидилгези, аныяктар ортузунда кем-херек үүлгедиишкиннери амгы үеде кескүүй-биле көвүдээн. Бо бүгү үүлгедиглерниң үнүп келир барымдаазы өг-бүледе деп бодаар \ мен. Ынчангаш көдээ Советтерге, депутаттар бөлүктерине, херээженнер чөвүлелдериге, комсомол, партия организацияларынга даянып алгаш, бо айтырыгларны шиитпирлээри-биле даэштиг хемчеглерни ап эгелединис.

Бодум саанчылап ажылдап чораан болгаш херээжен чонунуң кандыг байдалда ажылдап турарын билир мен. Эртен ажылдап чорүй баарга, үүлгаарын үдуп чыдып каар, кежээ кээринге база удуй берген болур. Ынчангаш үүлгаар кижизидилгеге үе чок боон турар. Өг-бүле, аныяктарның аразында кем-херек үүлгедиишкиннери чогум на моон уржүндүнүн көвүдээн турары чадавас.

«Көдээде херээженнерниң, өг-бүлелерниң, не болгаш чаштарны камгалыарының хемчеглери» деп чоокта чаа үнген РСФСР-ниң Дээди Соединия докпаалынга даянып алгаш, херээженнериниң байдалын хоорай, көдээ күүседикчи комитеттериниң хүн айтырыынче киирип, хоорайның дээди эртемниг ажылдакчыларын ынаар хаара түдүп, чон аразынга арагалаашкынга, наркоманиялга үлүг шиитпирлиг ажылдарны чорудуп, олардан кем-херек үүлүп кээрин болдурбазын кызыл, аныяк өг-бүлелерге чаа өзүп олурар чаштарын канчаар кижи кылыр өскүүрин өөредип, тыва чоннуң үүлүдүргүн эки чанчылдарын культура ажылдакчылары-биле чон ортузунга кескү кылдыр суртаалдаар сорулгалыг бис. Бо бүгү эгелээшкиннерге даянып болур херээжен эштер районда кайы хөй. Оларга Раиса Бады-Назын—районнуң архив эргелекчизи, Мария Комбуй — агроүлетпүр ажылдакчыларының профэвилел организацияларының район Совединии даргазы, районнуң херээженнер чөвүлелиниң даргазы, Серафима Сят — үндүрүг инспекциязының даргазы, республиканың херээженнер чөвүлелиниң кежигүнү хамааржыр. Олар хүлээтеп ажылдарынга идепкейлиг кижилер-дир.

Районнуң Шагаа байырлалынга бодунуң хууда малын салып, спонсор кылдыр үүлүп келген херээжен мадчыңнар бисте база бар: Кара-кыс Кечил-оол, Ирина Карьянова оларны маңаа чоргаарал-биле адап болур. Оларга районнуң херээжен чону аажок чоргаарланыр. Олар хөй үүлгаарларны төлептиг кижилер кылдыр киживидип өстүрген. Ол ышкаш көдээ Советтер даргаларының оралакчылары Евгения Галактионова, Екатерина Өпей-оол чурттакчылар-биле бир демнит ажылдап турар. Оларның суурларында херээженнер аразында ажыл чоруттуруп, агитквартиралар тургустунган. Мындыг шимчеңгир, эвилдеңзелдек, идепкейлиг херээженнер-биле ажылдаарга, ажылымга канчаар-даа аажок улуг дузалыг болуп турар.

Херээжен чон ортузунга ажыл чорудары белен эвес ажыл. Оларның социал айтырыгдарын база шиитпирлээр. Херээженнер районнуң бүгү ажылдарында хаара туттунган. Мен бо киллдисти эргелекчилээнден бээр үр болбадым. Район чергелиг ажылга бир-ле дугаар келгенним бо. Ынчангаш мээң ажылымга партия райкомунуң болгаш райкүүскомнуң талазындан улуг дузаны маңап, арга-дүржүлгалыг эш-өөрнүң күжүнге даянып күзелдиг мен.

Валентина ЕНЗАК.

КОМПЬЮТЕР КЛАЗЫ

Чаңгыс айтырыгга интервью

Валентин Байкараевич Хөвеңмей Кызылдың пединститудуңуң физика-математика факультединиң 1975 чылда дооскан. Ол Кызылдың № 7 школазынга, пединститутка башкылап тургаш, 1983 чылдан бээр Бии-Хем районнуң Тураң ортумак школазынга физика, информатика башкылап, директорлаандан бээр ийи чыл болган. Өөреникчилериниң компьютер-биле ажылдаарын ол школа эгелээн. Анаа хамаарыштыр директориуң харыызы бо:

— 1986 чылдың төнүүзүнде, ынчан Бии-Хем райкүүскомунуң даргазы турган М. К. Дамчайның дузазындан «КУВТ-86» деп дисплей клазы садып алдынган болгаш Тураның 1 дугаар школазынга салдынган. Ол кабинеттиң баазазынга районнуң беш школаларының өөреникчилери расписание өзүүлээр неделяда-ла дөрт-дөрт шак кээп, кичээлээп турган. Хадыңдан, Өөктен, Аржаандан өөреникчилерни доктаамал, а Шивилигден үүгүлелиишкиннит экип турган. Өөреникчилерни тус-тус ажыл-агыйдарының автобустары райкүүскомнуң шиитпирин өзүүлээр сөөртүп турган. Ол чамдыкта күүсеттинмейн-даа баар турду.

Дисплей клазынга Тураның 1, 2 дугаар школаларының башкылары математика, орус болгаш даштыкы дыл, физика, күш-ажыл эртемнеринге анаа болгаш ажык кичээлдерни эртиргип келген. Эрткен чылдар дургузунда кабинет кичээлден ташкаар үелерде ажылдап турганы өөреникчилерниң информатика бөлүминерингe киржиринге, дыл эртемнерин компьютер дузазыбиле шинээдиринге болгаш дисплейлерге ажы-ажыг оюннар ойнаарынга эптиг болган. Кабинетке үргүлүү кээп турганнарның чамдыызы ЭСМ-ге ажылдаарының мергежилин шилип алганнар.

Амгы үеде дисплей класстары районнуң бүгү школаларында бар. Тураның 2 дугаар школазы Улус өредилге министерствозунуң дузазы-биле РС/ХТ IBM бодуктуг компьютерлерин болгаш «Спектрум» дээр ЭСМ-ниң клазын. Аржаан школазы УК-НЦ дээр дисплей клазын, Өөк школазы «Поиск» комплексти, Ээрбектиң «Спектрум», Сесерлигниң болгаш Хадыңның школалары «Башкирия» класстың компьютерлерин садып алган.

Амгы үениң бедик негелделиг, шын тодарадылгалыг компьютерни өөреникчилерниң шинээдип, анаа ажылдаар мергежили бедип турарыңга башкылар өөрүп турар. Ынчаарга дисплейлиг класс тургузар, аваа чугула херек дериг-херекселдерни тыыр дээш барбаан, четпээн черим-даа чок. Бараалгаваан даргаларым-даа чок ийин. Күрел турда чүүлаа чүве бүдер. Ам школада оюн өөреникчилерниң сонуургалы бедик-тир.

Валентин ХӨВЕҢМЕЙ.

АНЫЯКТАРГА ИДЕГЭЭР

Аныяктар-биле ажылдаар киллдисти тургузар дугайында чугаа чорүп турда, «Оон херээ чүү боор, чаа киллдис чүнү канчаптар ден аныяктар аразында шиитпирлеттинмейн турар чугула айтырыгларны канчаар сайгаар боор, ажыы бар бе» дээн чижектиг айтырыглар районнуң ажыл-ишчилериниң болгаш чамдык удуртукчу даргаларның аразынга хөрлээлел турган чүве.

Шын харын, аныяктар-биле ажылдаары эң-не берге ажылдарның бирээзи. Өтбелерниң канчаар ажылдап, чурттап, дыштанып, өөренип чоранының салгап алыр хемнү чок, чаа үениң эде тургустунуушкунуң кижилери-дир бис дээр хевиге алыскан аныяк оолдар, кыстарның амыдыралче көрүжү еске апарган. Ынчап ксөрле оларны эки орукче сөөртүр күүлүг трактор херек ышкажыл. Ол бүзүрелди менээ даасман. Ынчангаш аныяктар-биле канчаар ажылдаарывыс чаа арга-хевирлерин тывар ужурлуг мен.

Аныяктар-биле ажылдарның планнары бар, оларны саазынга катап-катап бижээнинче хөрээ чүү боор, оон орнунга амыдыралга боттаны берги дег ажылды кылып киргитери чугула боор. Ылаңгыя Бии-Хем районга спорт ажылдарын улам сайзырадыр үе келген, ол бисте пат болдур ийин. Чөөнчүк улустарының спортчу оюннарын чүге ажыглап болбас деп бис. Чүнү канчаар бис ынчаш? Ушу федерациязы-биле сырый харылзааны тудар апаар. Ол таваскаан башкылап турган.

Башкы чамдыкта район төвү Тураңче-даа, республика найысылалы Кызылче-даа ажыл-херек дугайында чорүй баар.

— Саадай бээр чадавас мен, Тоннуг. Школаны ниитизи-биле хайгаарап, бирги болгаш ийиги классчыларны башкылап турар сен — дээш, хынаар, өөредир чүүлдерин программа бүгээр айтып бээр.

Өөренирчилер мен башкылай бээримге дыка амыраарлар. Оларның аразындан кым канчаар өөренип турарын кончуг эки билир мен. Онаалгалар берип каапп, оон күүседдезин кончуг тапгыг хынаар, демдек салыр.

Директор башкы чокта чамдык ажыл-агый айтырыгларын харылаай бээр турдум. Ада-ие эрааттар школаның оттулар ыяжын тергелеп-даа, шанактап-даа, шарыта чүдүрүп-даа алгаш эккээрлер.

Мээң тараэн черимге бижик билбес чорукту үзүткаарының ажылы үргүлевишаан турган. Ылаңгыя ол үеде Тыва Арат Революстуг Намының Тываның Аныяктарының Революстуг Эвилелиниң кожуун болгаш сумунуң удуртукчу ажылдакчылары, активчилерни чонунуң бижик билбес чорууң үзүткаар дээш бүгү күжүн каттыштырып, демсүме-биле ажылдап турганнар.

Сөөлгү үеде Хүтке аныяктарны, бичии үүлгаарны бижикке өөредир чайлаг школазы база тургустунган чүве. Ону Кызылдың өөредилге комбинадының (Кызылдың каттыскан школазы деп-даа адап турду) башкы күрүзүнүң сургуулдары Норбу биле Сюсма Урояков олар мээң башкылап турдулар. Ынчангаш аныяктар болгаш бичии үүлгаар бижик билир аларган чүве. Мен чүү-даа болза эге школада өөренип турар бижик-билигли болгаш ол башкыларның ажылынга дузалажып турдум.

1940 чылда тыва бижиктиң он чыл оюн демдеглээн. Ынчаарда Бии-Хем районну республиканың чазаа чонунуң бижик билбес чорууң үзүткаар талазы-биле челиишкиннери дээш Республика ордени-биле шаңнаан чүве. Ук бедик шаңналды Тываның национал революциязының чылдың демдеглээр байырлалын таварыштыр район төвү Тураңга болган митингиге чазактың төлөөзинден районнуң үдуртукчулары байырлыг байдалга хүлээп алган. Ынчангаш районуувусту Орденниг Бии-Хем район деп чоргаарол-биле адап турдувус.

Чонунуң сорук кириишкини-даа аажок. Ажыл-агый, культура кежигүдээн дээш ажыл-иш удаа-на хайыккан. Оон түннелимде колхозчу Маады Барымаа, колхоз даргазы Петр Астафьев олар Социалистиг Күш-ажылдың Маадыры деп хүндүлүг аттың Алдын Сылдыстары болгаш Ленин орденнери-биле шаңнатканнар. Колхозчу Дмитрий Дорониниң Ленин ордени-биле шаңнады. Чыл келген турдум-на шак ыяжыг демдеглээр чедиишкиннер-ле хөй апарган. Бии-хемчилер ол бүгүге кыыгаарлаттынмайн, бо хүнмерге улам-на сорук кириишкиннит ажылдап турарлар.

Маады КАРА-ТОННУГ.
Персоналдыг пенсионер, ССРО-ниң Журналистер эвилелиниң кежигүнү.

ЧЕРГЕ ЫНАК БОЛУР

Тураның № 1 ортумак школазының бүдүрүлге бригадазында республикага бир-ле дугаар тургустунган өөренирилер коллективи болуп турар. Ол чүгле Тывага эвес, а Совет Эвилелиниге суургаг турган. Ынчалза-даа бригада чоорту болдуун туружун чидирип, ажыттыг чыылыг-на эрээшти ап эгелей бээрге, өөреникчилерниң сонуургалы баштың эгелээн. Бригаданың шаңналыг алдарын, ажыл-ишин катап эгидер дээш түскай темчеглерни алган.

Эрткен чылым чамдык чедиишкиннер бар болган. Школаның дээрэкчуларының чамдыктары боттарының салым-чолуг тараржының, малының, механизаторнуң мергежили-биле холбап, школа доозун тургаш, үшкү класстың тракторист-машинист деп мергежилин шыырга бижик үеде алыр апаргын. Өөреникчилерниң чонунуң амыдырал-чуртталгазы ниитизи-биле чаартының эгелээн чылдар ол чүве.

Ликпунят школазынга улуг улустуң өөренирин мен дыка сонуургап көрүп, оларның чүве бижиирин болгаш үжүктер алаарын оттунуп турган. Ынчупдаа, бижип-даа билир апарган мен. Башкы Оюн Бырдаан баштай мени «Сен амдыызында бичии кижи-дир сен, соонда өөренир сен аа» дээш, чорудуптар турган. Ынчалза-даа дараазында хүннерде улуг улустуң артынга чаңгыланып олуруп алгаш өөренир турдум.

Ликпунят школазын кончуг эки өөренип дооскан активчилер ниити чонунуң бижик билбес чорууң үзүткаарынга улуг дөлүү ойнаан. Олар Хүттүң чонун аалдар аайы-биле бөлүктеп үлешип алгаш, бижикке дыка-ла идепкейлиг өөредип чоруп турганнар. Оларның аразындан Маадыы Шимит, Маады Байыр-оол, Маады Дозур-оол, Маады Долаа, Маады Маазай-оол, Оюн оглу Көөрүшке болгаш оондаа өскелерни сактып демдегларын күзенчит-дир. Оон аңгыда Маады Аранчаа, Кол Биче-оол, Кол Кастаган, Маады Дамбаа дээн чергелиг кижилер бижик билбес чоруктуң үзүткаарының идепкейлиг организакчыларының турганнар. Олар ам бистиң аравыста чогу хараадаачыг-дыр.

Ужен чылдар үезинде бичии үүлгаарны өөредир школалар баазалары чедишпес турган. Ылаңгыя бүгү Тывага 1928-1929 өөредилге чылында 4-ле, а 1929-1930 өөредилге чылында чүгле 7 эге школа турганын чүгаалаарга-ла четтир. Бии-Хемниң Кара-Хаакка Сесерлиг болган Даспы сумуларының каттышкан эге школазы турду. 1936-1937 өөредилге чылында Сесерлиг сумузунуң ыраккы Хүтке турган үш арбаннарының бирээзинден-не, чангыс-чангыс өөреникчилер чорудунар деп айтыышкын келген. 10 болгаш 11 дугаар арбаннардан ада-иелер ырак чер боорга үүлгаарын чорудтаан, а 12 дугаар арбанның даргазы Маады Дорбак бистиң аалывыска келген. «Даспыда Кара-Хаак эге школазынче оглуларны өөредип чорудунсуваскаа-ндыгыл?» деп аңыраан ачамдан айтырды. Ачам менче көргеш, «Өөренир сен бе, оглум?» деп айтыра-дыр. «Ийе, ачай. Өөренир мен» деп өөрүшкү-биле харыыладым.

— Ол-ла болгай. Эрес ардыр. Чорууруңга белеткенип чадавас.

Ол үеде школада өөреникчилерниң аңы-чемин, идик-хевин ада-иелер боттары хандырар турган. Мээң ачам ыңда-хаая чорук үзүүндан акша чорудуптар турган. Оны директор башкыга берип каар турдум.

Бистиң амыдырал-чуртталгавыс чедиимес турган. Ачам феодал бай. Дыржаавның чылгы кадарар хөлегчин чораан болгаш хонщул-хөреңизи-даа чок ядыы кижи. Байның хөреңизин хавыраргa, оон бир аът, бир бе, бир инек алгаш чурттаан чораан. Удатпаанда озал-ондакка таварышпаш мөчүп калган.

Школага мээң өөренирим эки турган. Бижик билир келген болгай-ла мен. Ынчангаш мени бирги класстан ийиги классче шилчидиппкен. Школаның үшкү класын дараазында чылда кончуг эки доозуп алдым. Дөрткү класска өөренир дээш келиримге, өөрүмнү Кызылче шилчидиппкен болган. Ам канчаар? Чөөн-Хемчиктиң Ийме чурттуг Норбу деп башкы школаны директорлавышаан, үш классты

Сактыышкын

Ол үеде школада өөреникчилерниң аңы-чемин, идик-хевин ада-иелер боттары хандырар турган. Мээң ачам ыңда-хаая чорук үзүүндан акша чорудуптар турган. Оны директор башкыга берип каар турдум.

Бистиң амыдырал-чуртталгавыс чедиимес турган. Ачам феодал бай. Дыржаавның чылгы кадарар хөлегчин чораан болгаш хонщул-хөреңизи-даа чок ядыы кижи. Байның хөреңизин хавыраргa, оон бир аът, бир бе, бир инек алгаш чурттаан чораан. Удатпаанда озал-ондакка таварышпаш мөчүп калган.

Башкы чамдыкта район төвү Тураңче-даа, республика найысылалы Кызылче-даа ажыл-херек дугайында чорүй баар.

— Саадай бээр чадавас мен, Тоннуг. Школаны ниитизи-биле хайгаарап, бирги болгаш ийиги классчыларны башкылап турар сен — дээш, хынаар, өөредир чүүлдерин программа бүгээр айтып бээр.

Өөренирчилер мен башкылай бээримге дыка амыраарлар. Оларның аразындан кым канчаар өөренип турарын кончуг эки билир мен. Онаалгалар берип каапп, оон күүседдезин кончуг тапгыг хынаар, демдек салыр.

Директор башкы чокта чамдык ажыл-агый айтырыгларын харылаай бээр турдум. Ада-ие эрааттар школаның оттулар ыяжын тергелеп-даа, шанактап-даа, шарыта чүдүрүп-даа алгаш эккээрлер.

Мээң тараэн черимге бижик билбес чорукту үзүткаарының ажылы үргүлевишаан турган. Ылаңгыя ол үеде Тыва Арат Революстуг Намының Тываның Аныяктарының Революстуг Эвилелиниң кожуун болгаш сумунуң удуртукчу ажылдакчылары, активчилерни чонунуң бижик билбес чорууң үзүткаар дээш бүгү күжүн каттыштырып, демсүме-биле ажылдап турганнар.

Сөөлгү үеде Хүтке аныяктарны, бичии үүлгаарны бижикке өөредир чайлаг школазы база тургустунган чүве. Ону Кызылдың өөредилге комбинадының (Кызылдың каттыскан школазы деп-даа адап турду) башкы күрүзүнүң сургуулдары Норбу биле Сюсма Урояков олар мээң башкылап турдулар. Ынчангаш аныяктар болгаш бичии үүлгаар бижик билир аларган чүве. Мен чүү-даа болза эге школада өөренип турар бижик-билигли болгаш ол башкыларның ажылынга дузалажып турдум.

1940 чылда тыва бижиктиң он чыл оюн демдеглээн.

ТУРАН

Шарлап, хадың дөргүүнерлиг
Шаңгыр буурул даглар эдээ
Маңган баштыг Саян ажыр
Баштай эртер эргим ажы—
Эрткен, келген үткүп, үдаар
Эрит баарлыг эргим Тураң.

Хостал күзээн араттарга
Холуп сунуп болчуп келген,
Эргим төрел улустарның
Эрткен-дүшкен изин чыраан—
Ажы-дүнма найыралдың
Адың сыкпас шынчы Тураң.

Ада-чурттуң күүүзүнге
Ажыл-биле суладланган,
Улуг-биче хоорай, суурга
Улай тутчуп четтиишпеен—
Аъштыг-чеминг — тараа, малдыг,
Аржаан хеминг байлак Тураң.

Алексей АРАПЧОР.
РСФСР-ниң школазының алдарлыг башкызы.

КАРГЫШТЫГ ЧЫЛДАР ОЮП ЭРТПЭЭН

Кижиге чүдүүр үеде боон турган репрессияның ханныг чылдары Бии-Хем районну база-ла таварып эрткен. Ажыл-ишчи, хөй-ниити ажылынга идепкейлиг болгаш чаа амыдыралды быжыглап хөгжүдер дээш кызымаккай ажылдап турганнар кара сагыштыг кижилерниң хопшиңгулуне киргеш, түттүрүп, шиңгиттирип, сонгаар шелүүтүрүп турган. Оларның чамдыктары ол хезээр келбээк, ис чок читкен. Сөөлгү үеде чонга чарлап дыңнаткан бүүтүкелерден алырга, бо райондан 40 хире орус, тыва кижи репрессияга таварышкан боон турар.

Ылаңгыя Тарлаг, Хүт, Баян-Кол сумуларда хөй кижи шиңгиттирген. Чиңээ, Хүт сумузунуң даргазы турган Аракчаа Дамчай-соложок Маадыы башталыр 5 кижини хары угда түдүп ашаргын. Олардан Маадыы Чэмбы биле Донгак Седен зоп келбээн. Тарлаг сумузундан он хире кижи репрессияга таварышкан.

Оларның чамдыызы ам-даа бистиң аравыста чурттап, хөй-ниити ажылынга идепкейлиг киржип чоруур. Далай Самданович Сереновту (ону шаанда Далай-Серен дээр чораан) ап корээлиңер. Ол Улан-Баторга нам школазын дооскаш дөвшериниң комиссарынга, Москвага элчин черинге, аревэ ТК-ниң ийиги секретарынга, ТАРН ТК-ниң киллдис эргелекчизинге, оон соонда, Сайыттар Чөвүлелиниң секретарынга ажылдап турганш, репрессияга таварышкан. Херээн бүгүн эрттирген. Оон арыг-шынчы ады катап тургустунган. Коммунист Серенов Туран хоорайның хөй-ниити амыдыралынга шыдаар шаа-биле киржип чоруур. «Контр» диртип чораан Сергей Иванович Сакы агарткан соонда райпонуң партия организациязын секретарлап үр ажылдаан. Ол ам Москва чоогунда уруунуң бажыңында чурттап орар.

Агарып үнген кижилер назылап кыргыже чедир ак сеткилдиг ажылдап чорааннар, оларның чамдыызы орден, медальдар-биле даа шаңнатылаан.

70 Тывага улусчу революцияның чылы

В. ЯН ТЫВАНЫҢ БАЗА ЧОГААЛЧЫЗЫ

«Бурун шагже хая корнур чорук, моол эжелел дугайында сонуургал мени бичиимде-ле дувуредип чораан. Мээң адым безин «янчу» (аът ажаакчызы) деп моол сөстен дөстелип, укталып үнген хире. Адымның эгези Батый хаанның эжелээшкинниин үезинде тывылган чадавас. Сөстүн сөолгүзү польша-литов чагыргазының үезинде укталган боор...».
В. ЯН.

Туран хоорайда Алдан-Маадыр аттыг чурт-шинчилел музейинин салбыры бар дээрзин билип алгаш, районнун төөгүзүн сонуургап көөрү-биле эртежик чеде бердим. Хайлыг чүве, оон директору Татьяна Верещагина Бай-Тайга районга болур республиканың агитбригадалар слёдуынче чоруй барган болду. Кайгамчык солун экспонаттар ында делгеттинген. «В. Ян—чогаалчы-төөгүчү» деп бир булун мени чайгаар-ла бодунче сорунзалай шаап алды. Делегейге сурагжаан ол чогаалчының «Чингис хаан», «Батый», «Оваалара оттар», «Спартак», «Джелаль ад-Дин» болган өске-даа олум чок чогаалдарын номчаан дээрден башка, оон чуруктарын, намдар-төөгүзүн кижи билир эвес. Оон сурагжаан номнарын, документилерин, чуруктарын сонуургап көрүп чоруп турган, музей ажылдакчыларының чөпшээрели-биле архивтен бижип алган чүүлдерими номчуучулар-биле үзежир бодадым.

Шынап-ла, ол ат-сураа делегейни дескинген чогаалчының намдар-төөгүзү, кайчаан Туран хоорайда музей салбырында кире бергенимде, оон Тывага хамаарылгазы кандыгыл деп айтырыглардың делгеретпей тайылбырлаар бодадым. Ийе, Василий Янчевецкий адазының номта ынаишылын хан дамчын салгал аллян кижи чораан. Ол 1875 чылда Киев хоорайга төрүттүнген. Адазы Григорий Андреевич Янчевецкий бодунуң үезинде чечен чогаалга кончуг хандыкшылдыг, сураглыг башкы, очулдурукчу чораан. Авазы Варвара Помпеевна Магеровская запорож казак Остап Магронун уруу. Оларның оглу Василийниң эрткен оруу кайгамчык солуп. Ол 1886-93 чылдарда Петербург университединге өөренген. 1912-1920 чылдарда ол Балканнарга, Туршияга, Румынияга корреспондент болуп ажылдап чораан. Ол ышкаш 1920 чылдан 1954 чылга чедир Россияның ангы-ангы хоорайларынга, Уранхай крайга, «Власть труда» солунуун техниктиг редакторуга, «Дер Эмес» сеткүүлдүң корректоруга, ССРЭ-ниң курбанкызынга, Совнаркомнуң, Узбек ССР-ниң кедээ банкызынга экономистеп. Москва, Ленинград, Куйбышев, Ташкент хоорайларга ажылдап, чурттап, чогаалчы болган шын чогаадыкчылыг болуп чораан, 1954 чылдың август 5-те Звенигородка өлген.

Сураглыг чогаалчының чогаадыкчы сөүлдээн база солун. Ол 1893 чылдан эгелеп шулуктерден эгелээп, чечен чугааларны, тоожуларны сонуннарга, сеткүүлдерге бижип турган. 1921 чылдан эгелээп, үш-ле үжүктен тургустунган «В. Ян» деп ат парлалга арыннарынга кестүп келген болган амыдыралчуртталганың оруун Каа-Хем унунуе эвээ тыртып кирип келген.

...Ынчалза-даа ынаишыл бир
Ырга эргим өшпес күш бар:
Эргим кавай—не черге
Эгеледдиг ынаишыл ол.

Кедээ шүлүкчүүн сарыш-сеткили чоннуң деткимчелиниге, чуртунуң чаагай чорууннга чалгынналып херилген. Ынчангаш оон чогаалларының ыол темазы терээн чери, аңаа ынаишылы, төрээн чону—аңаа чоргаараалы.

Бии-Хемниң мыраажызы Болат Маадының узел-бодалы, чогаалыкчы ажылы чугле оны лесинчир турар аксын дээри арыг, амыдыралчуртталгазы, ас-кежиктиг, амыр-чаагай болуруне иглангган.

Каа-оол НАТПИЙ ООЛ
«Каа-Хемниң халалы» каттыжышкынның удуртукчузу.

чедир оон чогаалчы шола ады болуп дириг арткан. 1920 чылда Ачинск хоорайга совет эрге-чагырга тургустунган. Василий Янчевецкий анаа школа инструктору болуп ажылдап чедип келген. Ол ол-ла чылын күзүн кызыл хош-биле Бии-Хем районнуң Өөк суурга чедип келген. Ол чоокавыда чыдар оваалар, даш кежээлер, чеветлер-биле байлак, чараш чурумалдыг чер оон сеткилиниге кончуг таарышкан. Анаа тургаш ол Минусинск, Кызыл, Туран хоорайларга барып тургулаан.

Өөкке школаны бир-ле дугаар ажылдыг, анаа башкылаан эгелээн. Ол үеде Щетинкин, Кравченконуң кызыл партизан шериглери барык ийи чыл дургузунда ак гвардейжилер-биле тулчуп келгеш, чылча шапкан. Ынчалза-даа атаман Болотов дезе берзе-даа, домей-ле аштырган. 1921 чылда Тывага улусчу революция тиилээн болган Тыва Арат Республика тургустунган. Ян чогаалчы ол үеде ол бүгү болуушкуннарның диригхереченизи болуп турганы чугаажок. Оон оглу Янчевецкийниң бир номунда сактыышкынга мынчаар бижээн: **«Уранхай крайның салым-чолу шинитпирлеттинген. Бис Өөкке чурттап турдувус. Кычыл, Туранга кыш-даа баргылаттывыс. Өөк чоогунга тывалар ынчан эзээн турган. Аңаа тыва улус-биле кончуг чугаалажыксаар. Бир байырлал болурга аңаа мени эдертип алгаш, хөй чрут-дарыглыг, кижиге оглуг Сарыг-оол деп кижиниң валыкка чурттаңда тудувус. Ынчан аңаа «Каза-Нор хөлүүн тывыжы» деп чечен чугааны бижээн».**

Өөкке ажылдап турган Ян чогаалчы «Кызыл бөртчүтеш» деп шинии чогаатканы «Кызыл бөртчүтеш» деп шинии Туранның улусчу театрының бот-тывынгыр артистери чедимчелиг ойнаан дээрзин ук солун бижээн. Делегейге ады-сураа алгаан, улут чогаалчы Тыванын Бии-Хем районунуң Өөк суурга чурттап турган болганда, бистиң база чогаалчывыс болур ужурлуг. Ынчангаш аңаа тураскаатkан булуунну музейден көргеш, кижиниң чоргааралы чайгаар хайныгын келир.

Туран хоорайда тургустунган музейде кижилерниң сонуургалын хаара туда бээр чүүлдер-ле хөй. «Туран—Өөкке партизан шимчээшкини» деп булунда Тывага совет эрге-чагырганы тургузар дээш демисежип турган орус, тыва партизаннарның чуруктары, сактыышкыннары, эдилелдери бар. «Бии-Хем 1941-45 чылдарда» деп көргүзүгде Бии-Хем кожуундан Ада-чурттуң Улуг дайынының чылдарында эки тура-биле аъттангаш, интернационалчы хүлээлгелерин ак сеткилдиг күүседип турган тыва, орус маадырларның дугайын тооҗуп турар. «Бии-Хем кожуун 1929-41 чылдарда», «ТАРН-ның тургустунганы болгаш 1 съезди» деп делгеттелер көргүзүгүт, өөредиглиг. Черле ынчаш, Бии-Хемге чурттап чораан орус тараачынарның эдилелдери, тыва хамның дүүгүрү, идик-хевиг, согаан, баба, десин болгаш өске-даа чугула эт-херекселдерин көргеш, районнуң төөгү-намдарын кижи билип алыр.

«В. Ян чогаалчы болгаш төөгүчү» деп делгеттелиг дугайын силерге делгеретпейгей-биле бижип таныштырдым. Бир авес Бии-Хемниң Туранга чеде бериннерее, ыяап-ла ол музейге кирип көрүнер, солун-на!

Чайгаар-оол ОНДАР.

ЧАРЛАЛДАР БЮРОЗУ

Телевидение

ИЮЛЬ 23

БИРГИ ПРОГРАММА
МОСКВАДАН

6.30 «Эртен». 9.00 «Келген чери билдинмес кижи». Уран-чечен фильм. 10.20 Ургуларга дамчыдылга (француз дыл кичээли). 11.20 Концерт. 12.00 ТМА. 12.15 Чугула репортаж. 12.30 — 13.00 «Байырлыг, даглар». Телефильмниң баштайгы көргүзүү.

• • •

14.30 «Телемикст». 15.15 «Дедир келир орук чок». Уран-чечен телефильм. 1-ги сериязы. 16.25 Сенуургактарга. 16.40 Египеттиң телевидение-зиниң программазы. 17.10 Телефильм. 17.25 Ургуларга фильм. 18.20 «Кижи болгаш хоорлу». 19.30 «Чөөн Сибирь». 19.40 «Келген чери билдинмес кижи». Уран-чечен телефильм. 21.00 Ye. 21.40 Эртем-тайылбырлыг программа. 00.00 ТМА. 00.15 Телефильмниң баштайгы көргүзүү. 00.45 «Михаил Муромов: ырдан ыраак». 01.20—02.40 «Келген чери билдинмес кижи». Уран-чечен фильм.

ИЯГИ ПРОГРАММА
МОСКВАДАН

8.00 Эртенги гимнастика. 8.15 «Александр Пайченконуң автор программазы». 9.50 Ритмнит гимнастика. 10.20 «Чугле сен». Уран-чечен телефильм. 11.30 — 13.35 Россия ТВ-зиниң программазы. 13.35 Ургуларга—фильм. «Аңшекин болган Фантомас». 1-ги сериязы. 14.40—15.20 М. Ю. Лермонтовтуң лириказы. И. Андроников чугаалаар.

• • •

16.55 — 18.40 Россия ТВ-зиниң программазы. 16.55 «Ыраккы Чөөн чүк». Теледоңгулал. 17.40 «Марий-Элдең келген Термин».

КЫЗЫЛДАН

18.20 «Тыва—ТВ». 18.50 Медээлер. 19.00 «Эйивенер!». Информастыг программа. 19.30 «Айтырыглар болгаш харыылар». 19.50 Чарлалдар, реклама.

МОСКВАДАН

20.00 Медээлер. 20.15 «Тамчыктыг удуңар, чаштар!». 20.30 Фильм-концерт. 21.00 Ye. 21.40—00.15 Россия ТВ-зиниң программазы. 22.00 «Бешки дүүгүй». 00.15—01.55 Футбол. ССРЭ-ниң чемпионады.

ҮШКҮ ПРОГРАММА
МОСКВАДАН

18.20 Ислам культура төвү-биле таныштырылга. 18.40 Музыкалыг телебөлөмент. 19.40—20.00 «Шивишкин». Барымдаалыг фильм.

• • •

8-ки сериязы. 18.00 «Делегей панорамазы». 18.45 Телерадиоконкурстуң дауреады ырлаар. 18.55 Уран-чечен телефильмниң баштайгы көргүзүү. 21.00 «Ye». 21.40 «КВН-91». 23.40 Чугула интервью. 23.55 «Өөнүктерниң ужуражылышкыны». Таныштырылга. 02.10 —04.20 «Баскервилдерниң ыры». Уран-чечен телефильм. 2-ги сериязы.

ИЙИГИ ПРОГРАММА
МОСКВАДАН

8.00 Эртенги гимнастика. 8.15 «Кадыкшыл». 8.45 Мультфильм. 8.55 Телефильмниң баштайгы көргүзүү. 9.15 Спорту бүүлеге. 9.30 «Николай Кузнецов». Маадырлыг чоруктуң арын-

ыскаш ураң чуруглаңыр, техниктиг чогаадыганың белүүмнери аңаа-биле. Оларга туристер путёвкалар-биле өске чуртталгага, Карэ даалай эриктериге маадыр хоорайларга, солуп-райдерге, дыштанылга бажын кадырга баар.

Училищеге доосканнарга мергежил тывысканының болгаш оруумак бидиг дугайында документилерни бээр. Олар чиге-леделдег негелделер ёзугаар дээрэ болгаш оруумак өөредиглерге кирер эргелиг болур. Сут болбазыралыңа кыдыр болгаш соонда аппаратчыл башкарыкчыларынга сержант кылырлардан ангыда бүгү мергежилдерни сургуулдары автогаэкспорт башкаар эргени алыр. Өөренчикчилерге стипендиязы төлээ болгаш ниити чуртталга черна, хүнде үш удаа жемисленнин хамчыдар, формалыг чепти бээр. Училищеге өөредип турган черинден күш-ажыл стажынга кире саналар.

Спорт спецзалдары, бот-тывынгыр ураң чуруглуг, а ол

ӨӨРЕНИРИН КҮЗЭЭННЕРГЕ

Кызылдың № 1 оруумак профтехучилищезинде 1991-1992 өөредилге чылында сургуулдарны дараазында тускай эртемнерге өөредилгe-биле хүлээп алырын чарлап турар: хей тазалыг мергежилдиг тракторист-машинист, септекчи слесарь автомобиль чолаачызы. Өөренир хугаазазы—3 ыыл. Оруумак бидиглиг аныктарлар: хей тазалыг мергежилдиг тракторист-машинистиң тускай эртемнерин шингээдип алырынга 2 чыл өөренир. Мал ажыдыышын комплекстеринниң болгаш механизастаттынган фермаларының механизатор кадрларын белетээр. Электрик дериг-керекселерин септээр тазалыгиле электромонтериниң мергежилиниге —1 чыл өөренир. сут болбазыралың кыдыр аппаратчының башкарымчылары — 6 ай өөренир. олар Кызылдың, Чадаанның, Кызыл-Мажалыктың, Шагаан-Арыгның сут комбинаттарынга, а ол ышкаш сут бараан фермаларынга ажылдаар, автомобиль башкарарының полезнилары 3,5 ай хугаазада өөредилге кургузуп эртер.

Училищеге доосканнарга мергежил тывысканының болгаш оруумак бидиг дугайында документилерни бээр. олар чиге-леделдег негелделер ёзугаар дээрэ болгаш оруумак өөредиглерге кирер эргелиг болур. Сут болбазыралың кыдыр болгаш соонда аппаратчыл башкарыкчыларынга сержант кылырлардан ангыда бүгү мергежилдерни сургуулдары автогаэкспорт башкаар эргени алыр. Өөренчикчилерге стипендиязы төлээ болгаш ниити чуртталга черна, хүнде үш удаа жемисленнин хамчыдар, формалыг чепти бээр. Училищеге өөредип турган черинден күш-ажыл стажынга кире саналар.

Спорт спецзалдары, бот-тывынгыр ураң чуруглуг, а ол

Кызыл хоорай, Красноармейская, 100

Индекс 54241.

Редактор
В. Ф. ЧАДАМБА

ТЕЛЕФОННАРЫ: ● редактор —3-43-34; ◆ редакциязы — 3-33-91; ◆ пенемдээ — 3-34-26; ◆ партыжагалыг секретарь — 3-34-92; ◆ редакциязы — 3-45-93. Кидлистер ◆ партийнэ-организастыг болгаш идеология — 3-36-82, 3-36-25 ◆ советтер ажылы-нын 3-34-17 3-34-08 ◆ үлегчүзү — 3-34-49 3-36-73 ◆ бараа ажыл-агый — 3-41-16 ◆ культура — 3-39-15; 3-37-11; социал айтырыглар — 3-34-57, репортаждар болуу — 3-41-23 ◆ чагаа хандыкшы — 3-39-03, ◆ оруда—3-34-36 3-34-93; ◆ корректорлар — 4-34-19 ● үнүүлүүлөр — 2-27-41; ◆ солуп хөлбө-бергенге — 2-32-75; ◆ бухгалтерия — 3-43-41.

Солуп второник среда, четверг, пятница суг хота хүнүнде чеде. Чыдар 260 катап үнүп. Көмүскеге 2 парлалгаа ажылы.

Тираж 27007 экз.

Чагыг № 116.

Тыва АССР-ның Ном чүдүрер чер полиграфия болгаш ном садыгның керектериниң талазы-биле суурлуг комитединиң типографиязы. Кызыл Шетинкин болгаш Кравченко кудумчузу, бажын № 1.

Культура амыдыралы

ЧОННУҢ ДЫШТАНЫЛГАЗЫ

Культура-чырыдыышкын ажылдарының районда канчаар тургустунганын база Улусчу революцияның 70 чылынга үткүптүр кандыг ажылдар чоруттунуп турарын бистин корреспондентивис Бии-Хем райкүүскомунун культура килдизинин эргелекчизи, Россияның культура профсоюзтарының президиум кежигүнү, Тыва АССР-ниң культураның алдарлыг ажылдакчызы Марк Марцынмаевич Оюндан сонуургаан.

— Марк Марцынмаевич, культура ажылының хоочуну болгай силер, шаанда культура албан черлериниң ажылынын кандыг байдалдынын, чеже хире клубтар турганын сактып көрүнеерем?

— Бии-Хем районда культура-чырыдыышкын ажылдарының одаглары кончуг эзээш туроган. 1950 чылга чедир аан. Ол үеде райкүүскомнуң культура ажылын чаңгыс инспектор харыылаар. Бежен чылдарның эгезинде районнуң Культура бажыңы, библиотеказы база ийи-чаңгыс суурларга кино үнүрер черлериг клубтар кастып келгилээн. Кедээ черлерде мынаң чаңгыс-даа библиотека чүрбаанын сактып ор мен. Харын 1952-53 чылдарда Тарлаг болгаш Өөк суурларга библиотекалар ажылдап эгелээн. Ол үеларде клубтар колдуунда онзыяктарның тоңцылаар, кино көөр, чамдык таварылгаларда хурал эрттирер черлери тургулаан.

— Амгы үеде культура албан черлериниң саны өскен, ажылдары ялзы-бүрү апарган ийиндир?

— Районда культура албан черлери бедик хемчүлеш-ни алган деп чугаалап болур. Көөнүер хаан, бо хемнерде районда бир район Культура бажыңы, 10 кедээ культура бажыңнары, 4 клубтар база районнуң төрүттел библиотека системазы, оон 12 кедээ салбырлары, хоорайның төп болгаш уруглар библиотекаларының чүрттакчы чонунуң культурлуг дыштанып черлери апарган. Ол ышкаш хоорайда уруглардың чараа чүүл школазы база ажылдап турар. Чер-чергелерде тургустунган агитбригадазар хову туралгаларының, сүт-бараан фермаларының, хойжу бөгөдээлерниң, механизаторларның, сеңгеңелекчиниң, кедээ суурларның күзенчиг ажылчыдары апарган дизе хөреелиг болбес боор.

Районнуң культура одаглаалынга дайынның, революцияның болгаш күш-ажылдың хоочуннары, беш ажылдың маадырлары, чарыштыр тиилекчилери-биле ужуражылгалар, дыштанылга кечээлери, ажык кугаалар, дискотекалар, номчулга конференциялары, спорлуг оюн-наар доктаамал болуп, ажылының аас ленчелерин тывар дээш культура ажылдакчылары чогаадыкчы ёзу-биле ажылдап турар. Олар колдуунда коннуң дыштанылгазын шын организастаарынче кол угланышкынныг ажылдап турарын оскалап демделеп хаайн.

— Кадрлар айтырыы районда канчаар шинитпирлеттинип турарыл?

Районда ниитизээ-биле 80 ажыг үрен чүүлдүң ажылдакчылары культура албан черлеринде хзара туттунган. Оларның 40 хуузу дээш болган ортумак тускай өөредилге черлерин доозаан.

— Оларның арасында культураның ёзулуг суотаалчылары апарган арга-дуржулга хоочуннар база бар-ла ыйнаан, Марк Марцынмаевич?

— Ынчалгаш бистер-биле кончуг байлак бис. 30-40 чылдар тургузунда үзүктел чок библиотека шугумунга ажылдаан кежеп. Зинаида Исаевна, Нина Ивановна, Зоя Немкинаны база Любовь Бологовнаны, Лидия Өрт-оолду онзалап айтып болур. Культура бажыңнарының ажылдакчылары— районнуң Культура бажыңының директору Людмила Маадырова. Тарлаг Культура бажыңының директору Мира Очаар, бот-тывынгыр композитор Григорий Базыр, Өөктуң Культура бажыңының директору Ольга Байкара болгаш өскелер-даа үзүмнүң негелделери-биле ажылдап, чогаадыкчы чоруу-биле өскелерден ылгалыр турар.

— Чер-чергелеп коллективтер рынок экономиказының негелделерин ёзугаар ажылдап эгелээн болгай. Бо ажыл силерниң культура албан черлериниве канчаар тургустунгачыл?

— Мен бодаарымга, культура албан черлери курлуг дотацияныңга турар ужуруг. Рынок экономиказының чедиве культура ажылдакчылары ажылдың ниитизээ-биле ажыглаар, доктаамал болуп, ажылының аас ленчелерин тывар дээш культура ажылдакчылары чогаадыкчы ёзу-биле ажылдап турар. Олар колдуунда коннуң дыштанылгазын шын организастаарынче кол угланышкынныг ажылдап турарын оскалап демделеп хаайн.

— Кадрлар айтырыы районда канчаар шинитпирлеттинип турарыл?

Районда ниитизээ-биле 80 ажыг үрен чүүлдүң ажылдакчылары культура албан черлеринде хзара туттунган. Оларның 40 хуузу дээш болган ортумак тускай өөредилге черлерин доозаан.

— Оларның арасында культураның ёзулуг суотаалчылары апарган арга-дуржулга хоочуннар база бар-ла ыйнаан, Марк Марцынмаевич?

— Ынчалгаш бистер-биле кончуг байлак бис. 30-40 чылдар тургузунда үзүктел чок библиотека шугумунга ажылдаан кежеп. Зинаида Исаевна, Нина Ивановна, Зоя Немкинаны база Любовь Бологовнаны, Лидия Өрт-оолду онзалап айтып болур. Культура бажыңнарының ажылдакчылары— районнуң Культура бажыңының директору Людмила Маадырова. Тарлаг Культура бажыңының директору Мира Очаар, бот-тывынгыр композитор Григорий Базыр, Өөктуң Культура бажыңының директору Ольга Байкара болгаш өскелер-даа үзүмнүң негелделерин

Туранская
республиканская
библиотека
им. А. С. Пушкина

Бүгү чурттарның пролетарийлери, каттыжынар!

1925 ЧЫЛДА УНСЕЗИЛЕТТИНГЕН

ШЫН

РСФСР-нин Компартиязының Тыва рескомунун, Тыва АССР-нин Дээди Советинин болгаш Министрлер Чөвүлелинин органы

1991 чыл
июль
24
среда
№ 126 (14626)

(Чагылар ортаа 6 коп).
Садар ортаа 20 кеп.

РСФСР-НИҢ КҮРҮНЕ ОРГАННАРЫНГА, АЛБАН ЧЕРЛЕРИНГЕ БОЛГАШ ОРГАНИЗАЦИЯЛАРЫНГА ПОЛИТИКТИГ ПАРТИЯЛАРНЫҢ БАЗА ХӨЙ-НИИТИНИҢ МАССАЛЫГ ШИМЧЭЭШКИННЕРИНИҢ ОРГАНИЗАСТЫГ СТРУКТУРАЛАРЫНЫҢ АЖЫЛ-ЧОРУДУЛГАЗЫН СОКСАДЫР ДУГАЙЫНДА

РОССИЯ СОВЕТ СОЦИАЛИСТИГ ПРЕЗИДЕНТИЗИНИН 20-ДЕ

ФЕДЕРАТИВТИГ РЕСПУБЛИКАНЫН 1991 ЧЫЛЛЫН ИЮЛЬ № 14 ЧАРЛЫГЫ

Күрүнелиг политиканың ажылдап кылырынга, күрүнелиг ажыл-херектерин эрелеп башкарырынга РСФСР-ниң Конституциязының доктаатканы политиктиг партияларның болгаш хөй-ниитиниң массалыг шимчээшкиннериниң деп эргелерин хандырар. күрүне органнарының ажыл-чорудулгазынга хөй-ниити каттыжыышкыннарының холбаглавышкының болгаш күрүне аппаратының ажылынга партиялар аразының демиселиниң салдар чедирерин болдурбас сорунга-биле **доктаалым-ны болза:**

1. РСФСР-ниң база РСФСР-ниң составында республикаларның күрүне эргелеп-башкарылгазының органнарынга, РСФСР-ниң девискээринде турар улус депутаттар Советтериниң бүгү, ту денелеринин күүсеткен органнарынга, күрүне албан черлеринге, организацияларга, концерннерге, бүдүүрүлгелерге оларның чагыыттыр түлеп черлеринден хамаарыжы чокка политиктиг партияларның болгаш хөй-ниитиниң массалыг шимчээшкиннериниң чаа эге организацияларын, комитеттерин организастыг эскелээ структуралар туруузарын болгаш эм туруп туралаарының ажыл-чорудулгазын болдурбас.

Профессионалдар эвилелдериниң организастыг структуралариның ажыл-чорудулгазын күрүне албан черлериниң, организацияларның, бүдүүрүлгелериниң администрациязының болгаш күш-ажылчы коллективтиң аразынга дүүжүлгелиг ёзугаар боттандырар.

2. Политиктиг партияларның болгаш хөй-ниитиниң массалыг шимчээшкиннериниң ажыл-чорудулгазынга хамаатыларның киржири азы киришпези оларның эргелериң, оон иштинде кандыг-бир албан-түзээлиг эрге-эргелиг, бир эвес РСФСР-ниң хөйлүүжүлгелерине-биле эске чүүл доктаттынмаан болза, кыйгаарлаарынга үндезилээр болбас.

Күрүне албанында турар кижилер болгунда албан аайы-биле ажыл-чорудулгазынга РСФСР-ниң хөйлүүжүдүлгазының негелделерин удуртулга болдурар болгаш политиктиг партияларның, хөй-ниитиниң массалыг шимчээшкиннериниң шиитпирлери-биле холбашкай туруп болбас.

Күрүне албан-хаакчылары ажыл шагында эвес үеле болгаш күрүне органнарындан, албан черлериннен, организациялардан, бүдүүрүлгелерден дашкаар черлерге политиктиг партияларның болгаш хөй-ниитиниң массалыг шимчээшкиннериниң ажыл-чорудулгазынга киржир эргелиг.

Бо Чарлыкты боттандырар үеде ажылдан хостаныышкын кижилерге ажылга киирер талазы-биле эргежок чугула бүгү хемчегдерни РСФСР-ниң Министрлер Чөвүлели, РСФСР-ниң составында республикаларның Министрлер Чөвүлелдери, РСФСР-ниң улус депутаттар Советтериниң күүсеткен органнары ап чорудар.

3. РСФСР-ниң Министрлер Чөвүлели, РСФСР-ниң составында республикаларның Министрлер Чөвүлелдери, улус депутаттар Советтериниң күүсеткен органнары политиктиг партияларның болгаш хөй-ниитиниң массалыг шимчээшкиннериниң органнары-биле кады моон мурнунда хүлээп алган нормативтиг актыларын 1991 чылдың октябрь 1-ге чедир эде көөр.

СЭКП ТК-ның болгаш ССРЭ-ниң Министрлер Чөвүлелиниң кабыл кылган актыларының күштүг болдуруп РСФСР девискээринде сонсадыр дугайында айтырыгны РСФСР-ниң Министрлер Чөвүлели ол-ла хуусаада шиитпирлээр.

4. Политиктиг партияга болгаш хөй-ниитиниң массалыг шимчээшкиннерине кежигүн болуп турарын күрүне органнарынга, албан черлеринге болгаш организацияларга киирер албанның документилерниг айтырыын, а ол ышкаш айтырыын негелдезин хоруур.

5. РСФСР-ниң Министрлер Чөвүлели, РСФСР-ниң составында республикаларның Министрлер Чөвүлелдери, улус депутаттар Советтериниң күүсеткен органнары политиктиг партияларның болгаш хөй-ниитиниң массалыг шимчээшкиннериниң органнары-биле кады моон мурнунда хүлээп алган нормативтиг актыларын 1991 чылдың октябрь 1-ге чедир эде көөр.

6. ССРЭ-ниң Дээди судунга, ССРЭ-ниң Конституция хайгаарлыкның комитединге, ССРЭ-ниң Прокуратуразынга, а ол ышкаш ССРЭ-ниң Чепсектиг Күштериниң, ССРЭ-ниң Күрүнениң айыыл чок чорук комитединиң болгаш ССРЭ-ниң Иштики херектер министерствозунуң органнарынга база кежектерине политиктиг партияларның, хөй-ниитиниң массалыг шимчээшкиннериниң органнастыг структуралариның ажылдаарын хоруур дугайында ССРЭ Хөйлүүжүүнүң телевилелиниң РСФСР-ниң Конституциязының 109 чүүлүнге дүүштүр хөйлүүжүдүлга инициативазының чурумуу-биле ССРЭ-ниң Дээди Советинге киирер дугайында айтырыгны чугаалажып көөрүн РСФСР-ниң Министрлер Чөвүлелинге сүмелээр.

7. Бо Чарлыкты парлаан сөөлүнде он дөрт хонук хуусаада ол күштүг болур.

РСФСР-ниң Президентизин Б. ЕЛЬЦИН.

«РСФСР-ге чер-черниң бот-башкарылгазының дугайында» РСФСР Хоойлузун күштүг болдуруп киирериниң чурумунуң дугайында РСФСР-ниң Дээди Советиниң доктаалы

РСФСР-ниң Дээди Советиниң доктаалдыры болза:

1. «РСФСР-ге чер-черниң бот-башкарылгазының дугайында» РСФСР Хоойлузун дараазында чүүлдерден ашгыда ону парлап чарлаанының соонда, он дөрт хонгаш, күштүг болдуруп киирер:

29 чүүл, 30 чүүлдүң 1, 2, 3 пунктулары, 31-35 чүүлдер— олярны тус чер администрациязының удуртукчузун сонгаан соонда күштүг болдуруп киирер.

44 чүүл—ону 1992 чылдың январь 1-ден эгелеп күштүг болдуруп киирер.

47 чүүл— ону валюта шилчиидилгезиниң нормативтерин хоойлу ёзугаар доктаатканының соонда күштүг болдуруп киирер.

РСФСР-ниң хоойлужудулгазын «РСФСР-ге чер-черниң бот-башкарылгазының дугайында» РСФСР Хоойлузунга чедир РСФСР-ниң составында республикаларның амгы үеде күштүг болуп турар хоойлужудулга актыларының бо аттыңгаан Хоойлуга чөрүшпейн турар чүүлдерин ажыглаар.

Чер-чер бот-башкарылгазының талазы-биле күрүне-эрге-хоойлу шенелдерин эрттирер дугайында саналлы РСФСР-ниң Дээди Советиниң 1993 чылдың январь 1-ден соңгаар чугаалажып көөрүн шиитпирлээр.

2. Тус чер администрациязының удуртукчузунуң сонгулдаларын 1991 чылдың ноябрьда эрттирер. РСФСР-ниң Дээди Советиниң Президиумуу 1991 чылдың сентябрь 1-ге чедир тус чер администрациязының удуртукчузунуң сонгулдаларын эрттирер хүнүү доктаадыр.

РСФСР-ниң Дээди Советиниң Президиумуу сонгулдаларны эрттирериниң хуусаазының дугайында РСФСР-ге нийтизи-биле шиитпир хүлээп албаан шаанда улус депутаттарының чер-чер Советтери тус чер администрациязының сонгулдаларын боттары тускайлап эрттирбес.

3. Тус чер администрациязының удуртукчузун албан-дужаалдан күүседип киргизе чедир «РСФСР-ге чер-черниң бот-башкарылгазының дугайында» РСФСР Хоойлузунда тус чер администрациязынга хамаарыштыр доктаатканы эрге-хүлээлгелерни улус депутаттарының чер-чер Советтериниң күүсеткен комитеттеринге бээр.

Дараазында чүүлдерни доктаадыр:

улус депутаттарының тус чер Советиниң бүгүн эргелери чогуур тус чер администрациязының удуртукчузу албан-дужаалын күүседип кириптерге соксаан турар;

улус депутаттарының тус чер Советиниң күүсеткен комитединиң кылдыстерин болгаш эргелелдериниң бүгүн эргелери тус чер администрациязының структура талазы-биле чогуур салбыларын тургускуже чедир хевээр артар. Күүсеткен комитеттиң кылдыстери болгаш эргелелдери айыттынган демги үеде тус чер администрациязының удуртукчузунга дорт чагыртыр.

4. Улус депутаттарының чаа чыыышынын Советиниң сонгулдазын эрттиргиже чедир улус депутаттары боор турар тус чер администрациязының албан-дужаалдыг кижилериниге депутат бүгүн эргелерин хевээр арттырар аргазы бээр, албан-дужаалының аайы-биле отчёттуг болуп туроры Советте бүгүн эргелер бо чүүлге хамаарыштыр.

Тус чер администрациязында чогуур албан-дужаалдарны ээлээни-биле холбаштыр улус депутаттарының бүгүн эргелерин хуусаадан эрте сокпатканда, бир эвес чогуур Советте улус депутаттарының саны ук Советке доктааттынган депутаттар санының үштүн ийи кезиинден эвээш эвес болуп турар болза, улус депутаттарының тус чер Совеги үнүп чоруткан депутаттар оңнунга сонгулдалар эрттирбейн барып болур эргелиг. Тус чер Советиниң шиитпирин ёзугаар чогуур сонгулда округтарының девискээрлерин оларның чанында сонгулда округтарының девискээрлеринге кадып болур.

5. Улус депутаттарының чаа чыыштыг чер-чер Советтеринге сонгулдалар эрттиргиже чедир улус депутаттарының район, хоорай, хоорайларда район Советтерин болдунуң составындан бичe Советти сонгуур.

Улус депутаттарының суур, кодээ Советтери болдунуң составындан бичe Советти сонгуп ап болур эргелиг.

Дараазында чүүлдерни доктаадыр:

бичe Совет сессиялар аразында үеде улус депутаттарының чогуур тус чер Советиниң бүгүн эргелерин боттандырар, чүгле «РСФСР-ге чер-черниң бот-башкарылгазының дугайында» РСФСР Хоойлузунга 17 чүүдүнүң «б», «в», «г», «ж», «з», «і», «к» пунктулары мөнге хамаарышпас;

бичe Совет кол кууруузунда норма ёзугаар сонгуттурар: улус депутаттарының чогуур тус чер Советиниң доктааттынган улус депутаттарының санының оннуң бир кезии;

улус депутаттарының тус чер Совеги бодунуң бичe Советиниң шиитпирлерин күш чок болдурар эргелиг;

улус депутаттарының тус чер Советиниң даргазы албан-дужаалының аайы-биле бичe Советтиң составына кирер болгаш ооң ажылын организастаар;

бир эвес бичe Советтиң хуралында ооң составының үштүн ийи кезиинден эвээш эвези киржип турар болза ону эрге-хоойлу талазы-биле бүгүн эргелиг деп санаар.

6. РСФСР-ниң составында республикаларның Дээди Советтеринге дараазында чүүлдерни сүмелээр:

ук республикаларның хоойлужудулгазын «РСФСР-ге чер-черниң бот-башкарылгазының дугайында» РСФСР Хоойлузунга дүүштүр эде кылыр;

республиканың бир чурттакчызынга онаалтыр бюджет талазы-биле хандыртынылганың түр нормативтерин ук нормативтерни саналарының методиказын ёзугаар доктаадыр.

7. РСФСР-ниң Министрлер Чөвүлели:

РСФСР-ниң хоойлужудулга актыларын «РСФСР-ге чер-черниң бот-башкарылгазының дугайында» РСФСР Хоойлузунга дүүштүр эдериниң талазы-биле саналдаанды РСФСР-ниң Дээди Советиниге 1991 чылдың ноябрь 1-ге чедир киирип кээр;

РСФСР-ниң Министрлер Чөвүлелиниң доктаалдарын болгаш айтыышкынарын айыттынган Хоойлуга дүүштүр эдерии 1991 чылдың октябрь 1-ге чедир чорудар;

тус чер үндүрүглериниң болгаш чыылдаларының дугайында, чер-чер Советтериниң бюджет талазы-биле эргелериниң дугайында РСФСР хоойлуларының төлевилелдерин РСФСР-ниң Дээди Советиниге чугаалажып көөрү-биле 1991 чылдың октябрь 1-ге чедир киирер;

күрүне өнчүзүнүң объектилерин муниципалитет өнчүзүнче шилчиидил дамчыдарының база ону чер-черниң бот-башкарылга органнарының аразынга ажылап хуваарының дугайында саналдарны РСФСР-ниң Дээди Советиниң Президиумунга 1991 чылдың сентябрь 1-ге чедир киирер;

бир чурттакчыга онаалтыр бюджет талазы-биле хандыртынылганың нормативтерин санаарының методиказының дугайында саналдарны РСФСР-ниң Дээди Советиниң Президиумунга 1991 чылдың октябрь 1-ге чедир киирер;

чер-чер Советтериниң болгаш чер-чер администрациязының ажылдакчыларының албан-дужаал шалыннарының схемазының талазы-биле саналдарны РСФСР-ниң Дээди Советиниң Президиумунга 1991 чылдың август 1-ге чедир киирер.

8. РСФСР-ниң Дээди Советиниң улус депутаттарының Советтериниң ажылының болгаш бот-башкарылганы сайзырангайжыдарының айтырыгларының талазы-биле комитеди:

тус чер администрациязының удуртукчузунуң сонгулдаларының дугайында хоойлучуун телевилелиниң РСФСР-ниң Дээди Советиниге чугаалажып көөрү-биле белеткээш, 1991 чылдың сентябрь 15-ке чедир киирип кээр;

адаттынган Хоойлуну ажыглап турарының практиказын өөренип көөрни болгаш түнээрин, ооң үнгүлээлгелиг. Олар ол соруулга-биле:

а) районнарның, край, область, округ хоорайларының бюджеттерин балансылаштырар талазы-биле хемчегдерни алыр;

б) республика программаларын болгаш республиканың өске-даа хемчегдерин акшаландырарынга тускайлаан хөрөнгилерни районнарның болгаш хоорайларның аразынга хуваар; ук хөрөнгилерниң чарыгдалынга контрольду боттандырар;

в) крайның, областтың, округтун азы девискээрлер аразының ажыл-агый, бойдус камгалаар болгаш өске-даа хемчегдерин чорударын организастаар, ук хемчегдерни боттандырарынга районнар болгаш хоорай Советтерин киириштирип болур;

г) административ-девискээр хуваалдазының хоойлуда көрдүнген айтырыгларын шиитпирлээр;

д) район, хоорай Советтериниң керээге үндезилээш дамчыдып берген эрге-хүлээлгелерин боттандырар, ажыл-агый болгаш социал-культура тургузуушкунунуң алырынга хамаарыштыр бодунуң чамдык эрге-хүлээлгелерин керээ ёзугаар оларга дамчыдып бээр;

е) чер-чер Советтериниң ажылынга организастыг, методиктиг болгаш өске-даа дузаны чедирер;

ж) чер-чер Советтериниң аразынга маргылдааларны тургустунган чөпшээрежилге комиссияларын дамчыштыр шиитпирлээр.

2. Чер-черниң бот-башкарылга органнарының ажыл-чорудулгазын айтырынга хамаарыштыр хоойлужудулгага көрдүнмээн шиитпирлерни крайның, областтың, автономнуг областтың, автономнуг округтун күрүне эрге-чагыргазының болгаш эрелеп башкарылга органнары бодунуң девискээринде чер-черниң бот-башкарылгазының систематизын хөгжүдеринге идигни бээр дезинингге сүмелерни, а эргежок чугула таварылгаларда — РСФСР-ниң хоойлужудулга актыларын азы РСФСР-ниң чаа хоойлуларын хүлээп алыр дугайында саналларны белеткээрин организастаар.

9. «РСФСР-ге чер-черниң бот-башкарылгазының дугайында» РСФСР Хоойлузу күштүг болуп киргеш хүнден эгелээш дараазында хоойлуларны күш чок болган деп санаар:

«РСФСР-ниң улус депутаттарының суур, кодээ Советтериниң дугайында» 1968 чылдың июль 19-тагы РСФСР Хоойлузу — 1979 чылдың август 3-те эдилелиг РСФСР Хоойлузу (РСФСР-ниң Дээди Советиниң ведомостары, 1979, № 32, ар. 787; 1982, № 26, ар. 919; 1985, № 9, ар. 307);

«РСФСР-ниң улус депутаттарының район Советиниң дугайында» 1971 чылдың июль 29-тагы РСФСР Хоойлузу—1979 чылдың август 3-те эдилелиг РСФСР Хоойлузу (РСФСР-ниң Дээди Советиниң ведомостары, 1979, № 32, ар. 785; 1982, № 24, ар. 807, № 26, ар. 918; 1985, № 9, ар. 307; 1986, № 6, ар. 175, № 23, ар. 637).

«РСФСР-ниң улус депутаттарының хоорай, район, хоорайда район Советтериниң дугайында» 1971 чылдың июль 29-тагы РСФСР Хоойлузу—1979 чылдың август 3-те эдилелиг РСФСР Хоойлузу (РСФСР-ниң Дээди Советиниң ведомостары, 1979, № 32, ар. 786; 1985, № 9, ар. 307; 1986, № 6, ар. 175).

РСФСР-ниң Дээди Советиниң Даргазының бирги орлуктунуң Р. И. ХАСБУЛАТОВ.

Москва, РСФСР-ниң Советтер бажыңы,
1991 чылдың июль 6.

РСФСР-ге чер-черниң бот-башкарылгазының дугайында

Россия Совет Федеративтиг Социалистиг Республиканың Хоойлузу

1. Ниити чүүлдери

1 ЭГЕ

Ниити чүүлдери

1 ЧҮҮЛ. Чер-чер бот-башкарылгазы деп билиишкин

РСФСР-де чер-черниң (девискээрниң) бот-башкарылгазы — ол дээрге чоннуң эрге-ажыын, ооң төөгүлүг, национал-ыыгыыр болган онзагай чүүлдерин барымдаалап, РСФСР-ниң Конституциязында болгаш хоойлуларында, РСФСР-ниң составында республикаларның конституцияларында болгаш хоойлуларында үндезилээш, тус чер ужур-дузалыг айтырыгларны бот-тускайлап (бодунуң харыысалгазының адаа-биле) шиитпирлээринге хамаатыларның ажыл-чорудулгазын организастаарының системазыдыр.

2 ЧҮҮЛ. Чер-черниң бот-башкарылгазының системазы

1. Чер-черниң бот-башкарылгазын төлээлекчилериг органнарын— улус депутаттарының чер-чер Советтерин (оонынай — Советтерни дээр), эрелеп башкарылганың хамаарышкан органнарын — тус черниң администрациязын, тус черниң референдумнарын, хамаатыларның хуралдарын (чыыштарын), дорт демократияның девискээр талазы-биле өске-даа хевирлерни, а ол ышкаш чоннуң девискээр аайы-биле хөй-ниити бот-башкарылга органнарын дамчыштыр боттандырар.

2. Чер-черниң бот-башкарылгазын районнарның, хоорайларның, хоорайларда районнарның, суурларның, кодээ Советтерниң, чурттакчылыг кодээ черлерниң кызыгаарларын тургузарын, күш чок болдурарын, каттыштырарын, доктаадып тургузарын хоойлужудулгага дүүштүр, чоннуң төөгү талазы-биле чурттап келген байдалын, социал-экономиктиг хөгжүлдениң, демографтыг байдалдарны, тус черниң өске-даа онзагай чүүлдерин барымдаалап боттандырар.

4. Хоорайлар, суурлар, кодээ Советтер, чурттакчылыг кодээ черлер болдунуң эргелерин болгаш эрге-ажыктарын улам ажыктыг боттандырар сорулга-биле ассоциациялар кылдыр катгыжып болур.

3 ЧҮҮЛ. Чер-черниң бот-башкарылгазының дугайында хоойлужудулга

1. РСФСР-де чер-черниң бот-башкарылгазын РСФСР-ниң Конституциязы-биле, бо Хоойлу-биле, РСФСР-ниң өске-даа хоойлужудулга актылары, РСФСР-ниң составында республикаларның конституциялары, хоойлулары, а ол ышкаш РСФСР-ниң дамчыдып бергени айтырыгларга хамаарыштыр ССР Эвилелиниң актылары-биле таарыштырар.

2. Бо Хоойлунуң, чер-черниң бот-башкарылгазының дугайында өске-даа хоойлужудулга актыларының күштүг дээштинин монофункциялыг чурттакчылыг черлерге (шериг хоорайжыгаштарының, хаалчак хевирлиг чурттакчылыг черлерниң девискээрлеринге) база хамаарылыштар кептередип ажыглаар.

3. Национал-девискээр тургузутларда чер-черниң бот-башкарылгазының онзагай чүүлдерин оларның статузунуң дугайында хоойлужудулга-биле таарыштырар.

4 ЧҮҮЛ. Күрүне-эрге-хоойлу шенелдези

Тодаргай девискээрде чер-черниң бот-башкарылгазының бо Хоойлуну ёзугаар тургускан органнарының структуразын, системазын, оларның эрге-хүлээлгелерин болгаш ажыл-чорудулгазының күрүне-эрге-хоойлу шенелдезин РСФСР-ниң Дээди Советиниң азы РСФСР-ниң составында республиканың Дээди Советиниң шиитпири-биле чорудар.

Шенелдени чорударының хуусааларын болгаш ооң түннелдерин үндүрериниң чурумун РСФСР-ниң Дээди Советиниң азы РСФСР-ниң составында республиканың Дээди Советиниң доктаалынга тодаргайлап айтыр.

Шенелдени чорударының негелделеринге болгаш чурумунга хамаарыштыр чогуур девискээрде Советтер-биле дуглуржур.

5 ЧҮҮЛ. Чер-черниң бот-башкарылгазының дугайында доктаадылга (Устав)

Хоойлужудулгада доктаатканы хемчээлдерге дүүштүр район, хоорай Советтери чер-черниң бот-башкарылгазының дугайында дурумну (уставты) бодунуң эргезинде девискээрге хүлээп алыр, а суур, кодээ Советтер база хүлээп ап болур. Эрге-чагырга болгаш эрелеп башкарылга органнарының хүлээлгелерин, ажылдаар чурумун, системазын болгаш структуразын, оларның аразынга эрге-хүлээлгелерни хувааштыр айгылаарын, чоннуң девискээр аайы-биле хөй-ниити бот-башкарылгазының организациязын чер-черниң бот-башкарылгазының дугайында дурумге (уставка) тодаргайлап айтыр.

Чер-черниң бот-башкарылгазының дугайында дурумну (уставты) хамаарышкан крайның, областтың, автономнуг областтың, автономнуг округтун күрүне эрге-чагырга-зының органнары бүрүтмээр.

6 ЧҮҮЛ. Чер-черниң бот-башкарылгазының хамаатыларның киржир эргези

1. Чер-черниң бот-башкарылгазынга хамаатыларның киржир бүрүн долу эргези магадылаттынын турар. Политиктиг бүзүрелдериниң, сөөк-язы болгаш национал хамаарылгазының, социал ыыгыырүүнүң, социал азы ончу-хөренги байдалының, дылының, шажынга хамаарылгазының аайы-биле хамаатыларның эрелериң кызыгаарлаарын болдурбас.

2. Чер-черниң бот-башкарылгазынга хамаатыларның киржир эрелерин үрээн таварылгада ук эрелерни катап тургузар дугайында хамаатыларның хомудалдыг негелделерин хамаатыларның чурттап турар черлериниң аайы-биле улус судтары кеер.

7 ЧҮҮЛ. Чер-черниң бот-башкарылгазының органнарының эрге-хүлээлгелерин тодаргайлаарының принциптери

1. Советтерге болгаш эрелеп башкарылганың хамаарышкан органнарынга оларның эрге-хүлээлгелерин бо Хоойлу тыпсыр. Ол эрге-хүлээлгелерни хоойлудан дашкаар өскертип болбас.

2. Советтер бодунуң эрге-хүлээлгелериниң кезиин херээге үндезилээш, өске Советтерге дамчыдып берип болур.

3. Күрүне эрге-чагырганың болгаш эрелеп башкарылга органнарының эрге-хүлээлгелериниге азы чер-черниң бот-башкарылгазының өске-даа органнарының эрге-хүлээлгелериниге хамаарышкан айтырыгларны чер-черниң бот-башкарылгазының органнары бодунуң чугаалажып көөр кылдыр күрүне эрге-чагырганың болгаш эрелеп башкарылга органнарының киржири

1. Крайның, областтың, автономнуг областтың, автономнуг округтун күрүне эрге-чагырганың болгаш эрелеп башкарылга органнары бодунуң девискээринде чер-черниң бот-башкарылганың хамаарышкан органнары юридиктиг албан черлери болуп турар.

Чер-черниң бот-башкарылганың өске-даа органнарының юридиктиг албан черинин эрелерин тыпсыр дугайында шиитпирни хамаарышкан Совет хүлээп алыр.

2. Девискээрниң хөй-ниити бот-башкарылгазының органы юридиктиг албан черинин эрелерин ап болур.

8 ЧҮҮЛ. Чер-черниң бот-башкарылгазының органнары — юридиктиг албан черлери

1. Район, хоорай, хоорайларда район, суур, кодээ Советтер, эрелеп башкарылганың хамаарышкан органнары юридиктиг албан черлери болуп турар.

Чер-черниң бот-башкарылганың өске-даа органнарының юридиктиг албан черинин эрелерин тыпсыр дугайында шиитпирни хамаарышкан Совет хүлээп алыр.

2. Девискээрниң хөй-ниити бот-башкарылгазының органы юридиктиг албан черинин эрелерин ап болур.

9 ЧҮҮЛ. Чер-черниң бот-башкарылгазының сорулгаларын шиитпирлээринге крайның, областтың, автономнуг областтың, автономнуг округтун күрүне эрге-чагырганың болгаш эрелеп башкарылга органнарының киржири

1. Крайның, областтың, автономнуг областтың, автономнуг округтун күрүне эрге-чагырганың болгаш эрелеп башкарылга органнары бодунуң девискээринде чер-черниң бот-башкарылганың системазын хөгжүдеринге идигни бээр

(Уланчызы 2-ги арында).

А. В. РУЦКОЙНУҢ МЕДЕГЛЕЛИ

МОСКВА. Июль 22. (РосСЭТА-ның корр. В. Зенькович). Партия иштинин «Коммунистер демократия дээш» деп шимчээшкининиң организастыг комитединиң парлалга конференциязы ол хүн найысылалга болган.

Оргкомитеттиң баштыны, РСФСР-ниң оралакчы президентизи А. В. Руцкойнуң медеглээни болза: бо чылдың август 2-4-те Москвага ол организацияның тургузукчу конференциязы эртер. Партийжи чыыштың делегаттары ол организацияны чүү деп адаарын шиитпирлээр, уставтын болгаш өске-даа документилериниң телевилелдерин хүлээп алыр, удуртур органнарны тур хуусаага (съезжиге чедир) сонгуур.

А. В. Руцкой РСФСР-ниң КП-зиниң ТК-зының бирги секретары И. К. Полозковту болгаш Москва коммунистериниң баштыны Ю. А. Прокофьевти оларның ажыл-чорудулгазы партияны чарыдырарынче утпаан деп буруудатышаан, Россияның коммунистериниң Демократтыг партиязын тургузары дээш туржуп турарын медеглээн. Ол партия РСФСР-ниң Компартиязының составынга кирбес. СЭКП-ниң составынга турар.

Оргкомитеттиң даргазы «Коммунистер демократия дээш» деп шимчээшкин Э. А. Шеварднадзениң баштаары шимчээшкинге кирер бээр чадавазын айыткан.

РСФСР-ге чер-черниң бот-башкарылгазының дугайында

Россия Совет Федеративтиг Социалистиг Республиканың Хоойлузу

(Улалчызы. Эгези 1-ги арыда).

II. Эрге-чагырганың болгаш эргелеп башкарылганың чер-чер органнарының ажыл-чорудулгазының структуразы болгаш организастыг үндезиннери

2 ЭГЕ

Чер-чер Советтериниң ажыл-чорудулгазының структуразы болгаш организастыг үндезиннери

10 ЧҮҮЛ. Районнарда, хоорайларда, хоорай районнарында, суурларда, көдээ Советтерде эрге-чагырганың чер-чер органнары

1. Улус депутаттарының хамаарышкан Советтериниң тус черниң, национал чаңчылдарының байдалындан хамаарыштыр эрге-чагырганын оон өскээр адаттынган төлээлекчилерлиг органнары районнарда, хоорайларда, хоорай районнарында, суурларда, көдээ Советтерде эрге-чагырганың чер-чер органнары болуп турар.

2. Чогуур Советтиң шиитпирин азы тус черниң референдумун өзугаар суурларга, көдээ Советтерге Советти сонгускаар азы дүжүрген туруп болур. Бо таварылгада суур, көдээ Советтиң эрге-хүлээлгелериң чер-черниң бот-башкарылгазының еске органнары бо Хоойлуга дүштүр боттандырар.

11 ЧҮҮЛ. Советти сонгуур Район, хоорай, хоорайда район, суур Соведи, көдээ Советти хамаарышкан районнуң, хоорайның, хоорай-да районуң, суурнуң, көдээ Советтиң девискээринде чүрттап турар хамаатылар бүгү-ниити дең болгаш дөрт сонгулда эргезинге үндезилээш, беш чыл хуусаалыг кылдыр чажыт бадылаашкын-биле сонгуур.

Советтерге сонгулдаларны чорударымын чүрүмүн, а ол ышнаш Советтерге депутаттарның санын РСФСР-ниң болгаш РСФСР-ниң составында республикаларның хоойлужудулгазы-биле оон эргезинге киирген айтырыгларны ол аңаа чугаалажып көөр.

2. Ук Советке доктаатқан депутаттар санының үштүн ййизинден эвээш эвээи олуржуп турда, Советтиң сессиязы шиитпирлээр бүрүн эргелиг болур.

3. Бир эвес депутаттар санының үштүн ййизинден эвээжи сессиягa олуржуп турда, Совет даргазының шиитпири-биле ону еске үеде эрттирер кылдыр сонгаарладыр. Ынчан таварылгада депутаттарның үштүн ййизинден эвээжи сессиягa даргазында база катап бүрүткедир азы бүрүткеткен соолунде депутаттарның чамдыызы оон ажылынга киржириниден ойталаар болза, депутаттарның ол Советке доктаатқан санының хөй нуруузу барда, сессия шиитпирлээр бүрүн эргелиг-ден санаарын сессияның болур черинден, үезинден айтыла депутат бүрүзүнге бижимел-биле дыннадыр.

13 ЧҮҮЛ. Советтиң сессиязын чыылдырар чүрүмү

1. Чаа сонгуткан Советтиң бирги сессиязын оон мурнунда чыыжыккын Советтиң даргазы ук Советке доктаатқан депутаттар санының үштүн ййизинден эвээш эвээи Советке сонгуттурган соолунде үш неделядан орай эвесте чыылдырар.

Чаа тургустунган Советтиң бирги сессиязын чаа Советти тургузар дугайында шиитпирни хүлээп алган Советтиң даргазы үстүнде айтыкан хуусаада чыылдырар.

2. Чер-чер Советтиң сессиязын оон даргазы чыылдырар.

Советтиң ээлчеглиг сессияларын чылда ййиден эвээш эвес чыылдырар. Советтиң ээлчег чок сессияларын ол Советке доктаатқан депутаттар санының үштүн бирииден эвээш эвезинге, а ол ышнаш Совет даргазының азы тус чер администрациязының удуртукчузунуң инициативазын өзугаар ййи неделядан орай эвес хуусаада чарлап чыылдырар. Чугаалажып көөр айтырыглар сессия чыылдырар дугайында самаага көргүнген турар ужурлуг.

Сессияны чыылдырар болгаш ону эрттирер черинин дугайында, а ол ышнаш сессияның чугаалажып көөр айтырыгларының дугайында Советтиң даргазы сессияга чедир беш хонуктан орай эвесте улус депутаттарынга болгаш чонга дыннадыр. Сессияга чугаалажып көөр кылдыр киирген айтырыгларга хамаарышкан чугула материалдарны айтыкан хуусаада Советтиң даргазы депутаттарга бээр.

14 ЧҮҮЛ. Советтиң бирги сессиязын хамаарышкан сонгулда комиссиязының даргазы ажылдар болгаш Советтиң чаа даргазы сонгуткаже чедир башкарар. Эргежок чугула болган таварылгада сессияның түр даргазы сонгуткан туруп болур.

Депутаттарның иштинден доктаамал мандат комиссиязын бирги сессияга Совет сонгуур болгаш сонгулдаларга дугайында хоойлужудулганы үрээн таварылгада, ол сонгулда округтарынга эрткен сонгулдаларны күш чок деп санаар дугайында шиитпирни мандат комиссиязының киирип келгени-биле хүлээп алыр; Советтиң даргазын, оон оралакчызын, сонгуур, доктаамал комиссияларның даргаларын бадылаар.

2. Советтиң сессиязын ээлчеглиг хуралдар, а ол ышкаш доктаамал болгаш өскедаа комиссияларның, ниитти хүн чурумунга каттышкан депутаттың болүктериниң хуралдары хевирлиг чорудар. Сессияның ажылынга Советтиң бодунуң доктаадыры хуусаада Советтиң шиитпири-биле чапсарны кылгаш туруп болур.

Сессияның үргүлчүлээшкинин Совет боду доктаадыр.

15 ЧҮҮЛ. Сессияның хүн айтырыгларын тургузары

1. Советтиң депутаттарының, доктаамал болгаш өскедаа комиссияларының депутаттар болүктериниң, тус чер администрациязының удуртукчузунуң, девискээрниң хөй-ниити бот-башкарылга органнарының киирген саналдарынга үндезилеп, хамаатылардың хуралдарының (чыыштарының) саналдарын барымдаалавышаан, Совет даргазының саналын өзугаар сессияның хүн айтырыгларын бадылаар.

2. Девискээрин хөгжүдериниң планнарын болгаш программаларын ажылдап кылырынга база бадылаарынга, муниципалитет өнүзүнүң объектилериниң статузун өскертиринге сан-хөө курлавырларын алырынга болгаш ажыглаарынга, хөй-ниитиниң корум-чурумун быжыглаарынга, хамаатыларның эргелерин болгаш хосталгаларын, хамаатыларның эргелерин болгаш хосталгаларын камгалаарынга хамаарыштыр тус чер администрациязының удуртукчузунуң санаадарын, а ол ышнаш прокуратура органнарының санаадарын болгаш тус чернин бот-башкарылга органнарының дүрүмге чартышкек хөделиишкиннериниң дугайында оларның дыннаадырларын сессияның чугаалажып көөр хүн айтырыгларынга албан киирер.

16 ЧҮҮЛ. Советтиң ажылынга ажык-чарлыг чорук

1. Советтиң сессияларын ажык чорудар болгаш ажык характерлиг болдурар. Хаалгыг хуралды эрттирер дугайында шиитпирни Совет хүлээп алыр эргелиг.

2. Тус чер администрациязының удуртукчузу болгаш прокуратура органнарының талээлекчилери Советтиң болгаш оон органнарының кандыг-даа хуралдарынга, оон иштинде хаалгыг хуралдарынга олуржур эргелиг.

3. Сессияның ажылынга еске Советтерниң депутаттарының киржир чурумун улус депутаттарының статузунуң дугайында хоойлужудулга-биле тодаргайлаар.

4. Массалыг информация чепсектериниң, күш-ажылчы коллективтериниң, хөй-ниити каттыжыышкыннарының төлээлекчилери, хамаатылар сессияга олуржур эргелиг. Сессияларга кээп олуржурунуң чурумун Советтиң регламентизи-биле доктаадыр.

5. Санал бээри-биле азы тайылбыр кылыры-биле сессияга олурушканнарга сөстү Советтиң регламентизи-биле көргүнген чурум өзугаар даргалакчы бээр.

6. Сессия ажылының чоруп турарының болгаш аңаа хүлээп алдынган шиитпирниң дугайында Советтиң шиитпири, бир эвес ук Советке доктааттынган депутаттарның санының үштүн бир кезиинден эвээш эвези ол дээш алдынган деп санаттынар.

17 ЧҮҮЛ. Советтиң чүгле сессиязынга шиитпирлээр айтырыглар

1. Советтиң чүгле сессияларынга даралызында айтырыгларны шиитпирлээр:

а) хоойлужудулгада көргүнген таварылгаларда депутаттарның бүрүн эргелиг-хүлээлгелериниң хуусаа бетинде соксаары;

б) депутаттарның эргелерини камгалаары, депутатка дээш болбазын күш чок болдурары, депутат хүлээлгелериң күүседиишкин дээш харыысалганы хоойлужудулгага дүүштүр тодаргайлап доктаалыр;

в) Советтиң даргазын болгаш оон оралакчыларын сонгуур база албан-дужаалының хостаары, ажыл-чорудулгазының дугайында оларның отчеттарын дыннаары;

г) доктаамал болгаш оондаа еске комиссияларны, Советтиң еске-даа органнарын түргээры, сонгуур база дужурери, оларның составтарын өскертири, ажылының дугайында оларның отчеттарын дыннаары;

д) депутаттар негелделерии сайгарып көөру болгаш оларның талазы-биле шиитпирлер хүлээп алыры;

е) тус чер администрациязының удуртукчузунуң отчеттарын сайгарып, чугаалажып көөру;

ж) тус чер бот-башкарылгазының дугайында дүрүмну (уставты) болгаш Советтиң регламентизин хүлээп алганының (өскерткенинин) дугайында, депутатка дээш болбас чорукту чок болдурарының дугайында, оон-биле кады Советтиң оон мурнунда хүлээп алган шиитпирлерин күш чок болдурарының дугайында болгаш Советтиң шиитпиринге тус чер администрациязының удуртукчузунуң, девискээрниң хөй-ниити бот-башкарылгазының, оларга эдилеттерни база немелделерин чугаалажып көөрүнүң, бадылаарының, депутат хүлээлгелерин күүсеттирбейн турарды дээш депутаттарга харыысалга онаажыры чүрүмүн Советтиң регламентизи тодарадыр.

18 ЧҮҮЛ. Советтиң шиитпирлери

1. Сессияга киирер айтырыглар талазы-биле Совет шиитпирлер хүлээп алыр. Советтиң шиитпирлери сессияга ажык, оон иштинде ат барымдаалап, азы чажыт бадылаашкын-биле хүлээп алдынар.

2. Советтиң даргазын болгаш оон оралакчыларын сонгаашкының база албан-дужаалыңдан хостаашкының дугайында, Советтиң органнарын тургускаңының дугайында, Советтиң доктаамал болгаш еске-даа комиссияларын, тус чер администрациязының албан-дужаалдыг кижилерин бадылаанының дугайында, тус чер бюджединиң, девискээрниң хөгжүдеэзиниң планнарын база программаларын, бадылаан дугайында, оларның өскерлиишкининиң болгаш күүселдезиниң дугайында, тус чер бот-башкарылгазының дугайында дүрүмну (уставты) болгаш Советтиң регламентизин хүлээп алганының (өскерткенинин) дугайында, депутатка дээш болбас чорукту чок болдурарының дугайында, оон-биле кады Советтиң оон мурнунда хүлээп алган шиитпирлерин күш чок болдурарының дугайында болгаш Советтиң шиитпиринге тус чер администрациязының удуртукчузунуң девискээрниң хөй-ниити бот-башкарылгазының, оларга эдилеттерни база немелделерин чугаалажып көөрүнүң, бадылаарының, депутат хүлээлгелерин күүсеттирбейн турарды дээш депутаттарга харыысалга онаарының чүрүмүн Советтиң регламентизи тодарадыр.

18 ЧҮҮЛ. Советтиң шиитпирлери

1. Сессияга киирер айтырыглар талазы-биле Совет шиитпирлер хүлээп алыр. Советтиң шиитпирлери сессияга ажык, оон иштинде ат барымдаалап, азы чажыт бадылаашкын-биле хүлээп алдынар.

2. Советтиң даргазын болгаш оон оралакчыларын сонгаашкының база албан-дужаалыңдан хостаашкының дугайында, Советтиң органнарын тургускаңының дугайында, Советтиң доктаамал болгаш еске-даа комиссияларын, тус чер администрациязының албан-дужаалдыг кижилерин бадылаанының дугайында, тус чер бюджединиң, девискээрниң хөгжүдеэзиниң планнарын база программаларын бадылаан дугайында, оларның өскерлиишкининиң болгаш күүселдезиниң дугайында, тус чер бот-башкарылгазының дугайында дүрүмну (уставты) болгаш Советтиң регламентизин хүлээп алганының (өскерткенинин) дугайында, депутатка дээш болбас чорукту чок болдурарының дугайында, оон-биле кады Советтиң оон мурнунда хүлээп алган шиитпирлерин күш чок болдурарының дугайында болгаш Советтиң шиитпиринге тус чер администрациязының удуртукчузунуң, девискээрниң хөй-ниити бот-башкарылгазының, оларга эдилеттерни база немелделерин чугаалажып көөрүнүң, бадылаарының, депутат хүлээлгелерин күүсеттирбейн турарды дээш депутаттарга харыысалга онаарының чүрүмүн Советтиң регламентизи тодарадыр.

19 ЧҮҮЛ. Албан-дужаалдыг кижилерниң Советтиң сессиязынга албан кээри

Советтиң азы оон даргазының негелдезии өзугаар Советтиң девискээрнинге турар будүрүлге черлериниң, албан черлериниң болгаш организацияларның албан-дужаалдыг кижилери Советтиң сессиязынга улус депутаттарының негелделеринге харыы бээри болгаш Советтиң баш билир айтырыгларынга хамаарыштыр айтырыглар талазы-биле дыннадыглар кылыры-биле албан келир ужурлуглар. Чөптүг чылдагаанныг чок келбейн баар болза, тус чер Советиниң шиитпирин хүүсетпээни дээш доктааттынган харыысалгага онаажыр.

20 ЧҮҮЛ. Советтиң сессиязының протоколу

Сессиялар үезинде оон хуралдарының протоколу чоруттунар. Протоколга Советтиң даргазы болгаш Советтиң депутаттарының санынан сонгуттунар сессия секретары (секретариат удуртукчузу) ат салыр.

21 ЧҮҮЛ. Советтиң даргазы

1. Тус чер Советиниң ажылын оон даргазы организастаар.

2. Советтиң даргазын сессияга депутаттар санынан чажыт бадылаашкын-биле Советтиң бүрүн эргелеринин хүүсаазынга Совет сонгуур болгаш оң бодунуң хүлээлгелерин чаа чыыштыр Советиниң даргазын сонгуурунга чедир күүседир.

3. Советтиң даргазы Советке отчет бээр хүлээлгелиг болгаш кандыг-даа үеде сессияга чажыт бадылаашкын-биле дедир кыйыртырып болур. Советтиң даргазын сонгуурунуң азы ону албан-дужаалыңдан хостаарының дугайында саналдар киирерининг чүрүмүн Советтиң регламентизи тодарадыр.

4. Советтиң даргазының бодунуң бүрүн эргелерин эки түре-биле дүжүрериниң дугайында дилээ оон бижимел билдириишкининиң үндезиниге ук Советке доктааттынган депутаттарның санындан үнерниң хөй кезии-биле хандыртынар.

Халажылганы Совет хүлээп албаан таварылгада Советтиң даргазының оралакчызы билдириишкин киирген соонда ийи ай эрткенде бодунуң бүрүн эргелерин боду дүжүрүп болур эргелиг.

22 ЧҮҮЛ. Совет даргазының оралакчызы

1. Совет даргазының оралакчызы Советтиң регламентизи-биле доктааттынган хүлээлгелер хуваалдазынга дүүштүр анаа онааттынган хүлээлгелерни күүседир, Советтиң даргазының даалгаларын күүседир, дарга чок азы ол бодунуң хүлээлгелерни күүседип шыдавас апарган таварылгаларда оон хүлээлгелерин боттандырар.

2. Дарганың оралакчызы сессияга депутаттарның санындан Советтиң даргазының кииргенин өзугаар чажыт бадылаашкын-биле Советтиң бүрүн эргелериниң хүүсаазынга сонгуттурар.

3. Советтиң даргазының оралакчызы Советке отчет бээр хүлээлгелиг болгаш кандыг-даа үеде сессияга чажыт бадылаашкын-биле дедир кыйгыртырып болур. Советтиң даргазының оралакчызын сонгуурунуң азы ону албан-дужаалыңдан хостаарының дугайында саналдар киирерининг дүрүмүн Советтиң регламентизи тодарадыр.

4. Советтиң даргазының оралакчызының бодунуң бүрүн эргелерин эки түре-биле дүжүрериниң дугайында дилээ оон бижимел билдириишкининиң үндезиниге ук Советке доктааттынган депутаттарның санындан үнерниң хөй кезии-биле хандыртынар.

Халажылганы Совет хүлээп албаан таварылгада Советтиң даргазының оралакчызы билдириишкин киирген соонда ийи ай эрткенде бодунуң бүрүн эргелерин боду дүжүрүп болур эргелиг.

23 ЧҮҮЛ. Советтиң комиссиялары

1. Советтиң чорударынга хамаарыжы бээр айтырыгларны бай бүрүнгаар сайгарып аар болгаш белеткээр, оон-биле кады оон шиитпирлерин база күрүне органнарының еске-даа нормативтиг актыларын амыдыралга боттандырарынга деткимче көргүзер, Советтиң баш билир айтырыгларының хемчээлинге тус чер администрациязының удуртукчузунга хүлээндирип болур. Ынчан таварылгада Совет даргазы болганы-биле оон бүрүн эргелери бо ук үүлге дүүштүр тодараттынар, ук үүлдүң «а», «м», «п», «с» пунктуларында көргүнген бүрүн эргелерден аңгыда шуптузу, олар доктаамал комиссияларның даргаларынга онааттынар азы сессияга Совет оларны боттандырар.

22 ЧҮҮЛ. Совет даргазының оралакчызы

1. Совет даргазының оралакчызы Советтиң регламентизи-биле доктааттынган хүлээлгелер хуваалдазынга дүүштүр анаа онааттынган хүлээлгелерни күүседир, Советтиң даргазының даалгаларын күүседир, дарга чок азы ол бодунуң хүлээлгелерни күүседип шыдавас апарган таварылгаларда оон хүлээлгелерин боттандырар.

2. Дарганың оралакчызы сессияга депутаттарның санындан Советтиң даргазының кииргенин өзугаар чажыт бадылаашкын-биле Советтиң бүрүн эргелериниң хүүсаазынга сонгуттурар.

3. Советтиң даргазының оралакчызы Советке отчет бээр хүлээлгелиг болгаш кандыг-даа үеде сессияга чажыт бадылаашкын-биле дедир кыйгыртырып болур. Советтиң даргазының оралакчызын сонгуурунуң азы ону албан-дужаалыңдан хостаарының дугайында саналдар киирерининг дүрүмүн Советтиң регламентизи тодарадыр.

4. Советтиң даргазының оралакчызының бодунуң бүрүн эргелерин эки түре-биле дүжүрериниң дугайында дилээ оон бижимел билдириишкининиң үндезиниге ук Советке доктааттынган депутаттарның санындан үнерниң хөй кезии-биле хандыртынар.

Халажылганы Совет хүлээп албаан таварылгада Советтиң даргазының оралакчызы билдириишкин киирген соонда ийи ай эрткенде бодунуң бүрүн эргелерин боду дүжүрүп болур эргелиг.

23 ЧҮҮЛ. Советтиң комиссиялары

1. Советтиң чорударынга хамаарыжы бээр айтырыгларны баш бүрүнгаар сайгарып аар болгаш белеткээр, оон-биле кады оон шиитпирлерин база күрүне органнарының еске-даа нормативтиг актыларын амыдыралга боттандырарынга деткимче көргүзер, Советтиң баш билир айтырыгларының хемчээлинге тус чер администрациязының удуртукчузунга хүлээндирип болур. Ынчан таварылгада Совет даргазы болганы-биле оон бүрүн эргелери бо ук үүлге дүүштүр тодараттынар, ук үүлдүң «а», «м», «п», «с» пунктуларында көргүнген бүрүн эргелерден аңгыда шуптузу, олар доктаамал комиссияларның даргаларынга онааттынар азы сессияга Совет оларны боттандырар.

24 ЧҮҮЛ. Доктаамал комиссияларның бүрүн эргелери

1. Советтиң доктаамал комиссиялары:

а) экономиктиг болгаш социал хөгжүлдениң планнарының болгаш программаларының, бюджеттиң, Советтиң еске-даа айтырыглар талазы-биле шиитпирлериниң төлевилелдериниң ажылдап кылырынга киржир болгаш оларның талазы-биле боттарының санал-онаалдарын киирер;

б) Советтиң, оон даргазының даалгазы-биле азы бодунуң эгелээшкини-биле комиссияның ажыл-чорудулгазының адырларына хамааржыр айтырыгларны белеткээр, оларның талазы-биле шиитпирлер төлевилелдерин белеткээр; тус чер администрациязының дилээ-биле азы бодунуң эгелээшкини-биле оон шиитпирлериниң төлевилелдериниң талазы-биле түнелдер үндүрер, оларга боттарының саналдарын киирер;

в) Советтиң сонгуп, томуйлап, бадылаап турар кандидатураларының талазы-биле түнелдер үндүрер;

г) Советтиң баш билир айтырыгларының хемчээлинге Советтиң девискээринде турар тус чер администрациязының, будүрүлге черлериниң, албан черлериниң, организацияларның болгаш хөй-ниити каттыжыышкыннарының кымга чагыртып турарындан база өнүч-хөрениг хевирлериниң кандыг-даа хамаарылга чокка амгы хоойлужудулганы болгаш Советтиң шиитпирлериң күүседип турарын контрольдаар; бо айтырыглар талазы-биле чогуур удуртукчуларның илеткелдерин болгаш дыкнадыгларын дыннаар;

д) Советтиң болгаш Советтиң даргазының даалгаларын күүседир;

е) Советтиң, оон даргазының даалгазы-биле азы бодунуң эгелээшкини-биле Советтиң баш билир айтырыгларының хемчээлинге депутат истелгезин чорудар болгаш алдынган түнелдер дугайында Советке азы Советтиң даргазына дыннадыр;

ж) тус чер ужур-утказыг эң чугула айтырыгларны чурттакчы чонга чугаалажып көөрү-биле үндүрер дугайында саналды Советке азы оон даргазына киирип чедер;

з) тус чер бот-башкарылгазының дугайында чогуур дүрүм (устав) өзугаар оларга онааттынып болур өскедаа хүлээлгелерни боттандырар.

2. Советтиң бодунуң баш билир айтырыгларынга кирип турар бир тускай айтырыгны шиитпирлээрин Совет доктаамал комиссияга дагаын азы Советтиң баш билир айтырыгларынга хамааржыр чамдык айтырыгларны кандыг-бир чогуур үеде дургузунда шиитпирлээрин доктаамал комиссияга төлээледип болур, маңаа хоойлужудулга өзугаар чүгле сессияга шиитпирлеттинер ужурлуг айтырыглар кирбес. Ынчан таварылгада доктаамал комиссияның шиитпирлерин күүседирин албан болур.

3. Күрүне органнары болгаш хөй-ниити каттыжыышкыннары, будүрүлге черлери, албан черлери, организацияларның оларның кара чагыртып турарындан болгаш өнүч-хөрениг-ниинин хевирлериниң кандыг-даа хамаарылга чокка, оон-биле кады албан-дужаалдыг кижилер доктаамал комиссияның негелделерин өзугаар Советтиң баш билир айтырыгларының хемчээлинге тус чер администрациязының удуртукчузунга хүлээндирип болур. Ынчан таварылгада Совет даргазы болганы-биле оон бүрүн эргелери бо ук үүлге дүүштүр тодараттынар, ук үүлдүң «а», «м», «п», «с» пунктуларында көргүнген бүрүн эргелерден аңгыда шуптузу, олар доктаамал комиссияларның даргаларынга онааттынар азы сессияга Совет оларны боттандырар.

25 ЧҮҮЛ. Советтиң доктаамал комиссияларынга ажык чугаалажышкын

Советтиң ажыл-чорудулгазынга хамааржыр болгаш хөй-ниити айтырыглар талазы-биле ажык чугаалажышкынны доктаамал комиссия бодунуң эгелекчи саналы-биле ийикпе азы Советтиң шиитпири-биле чорудуп болур.

Доктаамал комиссияларга ажык чугаалажышкынарны чорударынын чурумун Советтиң регламентизи-биле тодарадыр.

26 ЧҮҮЛ. Советтиң өскедаа органнары

Бодунуң ажылын организастаары-биле база чүгле сессия эрттиринге хамаа-рыштыр көрдүнгенинден аңгыда, бодунуң чамдык өске-даа бүрүн эргелерин боттандырары-биле, доктаамал болгаш тур комиссиялар-биле чергелештир, депутаттарны киириштирип тургаш, өске-даа органнарны Совет тургузуп ап болур. Ынчан Советтиң даргазы, оон-биле кады оларның эрге-хүлээлгезиниң кандыг болуру Советтиң регламентизи-биле хоойлуга дүштүр тодаратынар.

27 ЧҮҮЛ. Депутаттар каттыжыышкыннары

Советке доктаамал болгаш тур депутаттар болүктери, клубтар, өске-даа ынчатура депутаттар каттыжыышкыннары тургустунуп ап болур. Депутаттар болүктерин тургузарының чурумун, бүрүн эргелери база оларның бүрүткелин чорударының чурумун Советтиң регламентизи-биле тодаратынар.

28 ЧҮҮЛ. Советтиң аппарады

Советтиң ажыл-чорудулгазының организастыг болгаш хоойлу-дүрүм-биле хандырылгазы дээш, эргежок чугула материалдар белеткээринге доктаамал комиссияларга болгаш депутаттарга дуза чедирер сорулгабиле, Совет бодунуң аппарадын тургузуп ап болур эргелиг.

3 ЭГЕ

Тус чер администрациязының ажыл-чорудулгазының структуразы болгаш организастыг үндезиннери

29 ЧҮҮЛ. Тус чер администрациязы

1. Районга, хоорайга, хоорай иштинде районга, суурга, көдээ Советке эргелеп-башкарар орган, тус черниң администрациязы болур. Күсөөкчи болгаш шиитпирлекчи хүлээлгезин ол РСФСР-ниң девискээринде ССР Эвилелиниң күштүг бооп турар актыларын, РСФСР болгаш РСФСР-ниң составында республикаларның, хоойлуларын, РСФСР-ниң Президентиаинин, РСФСР-ниң Чазааның актыларын, чер-чер Советтериниң оларның боттарының бүрүн эргелериңе дүүштүр хүлээп алганы тус черниң бот-эргелел органнарының база хамаатыларның эргелерин, эрге-ажыын хоойлу өзугаар хандырып турар шиитпирлерни күүседип, аңаа үндезилеп чорудар.

2. Тус чер администрациязы чогуур тус чер Советиниге, а ол ышкаш оларның эрге-хүлээлгелериниң аайыбиле үстүкү күүсекчи болгаш шиитпирлекчи органнарга отчеттуг.

3. Тус чер администрациязының структуразын, ону тударынга үнер чарыгдалдарның хемчээлин чогуур Совет доктаадыр.

30 ЧҮҮЛ. Тус чер администрациязының удуртулгазы

1. Тус чер администрациязының ажыл-чорудулгазын тус чер администрациязының удуртукчузу башкарар. Тус чер администрациязының удуртукчузунуң албан-дужаалының тодаргай адын тус черниң чанчылдарынга үндезилеп, чогуур Совет тургузар болгаш тус черде бот-эргелел дугайында дүрүмге (уставка) ону быжыглаар.

2. Тус чер администрациязының удуртукчузун чогуур Советтиң девискээринге чажыт бадылаашкын-биле чорткан ниити дөрт болгаш дең сонгулдаларга беш чыл хуусаалыг бадылап сонгуур. Тус чер администрациязының удуртукчузунуң сонгулдаларын эрттирери хоойлу-биле тодаратынар.

3. Тус чер администрациязының удуртукчузу бодунуң бүрүн эргезин тус чер администрациязының чаа удуртукчузу болур кижи ол албан-дужаалга киргижеге чедир камгалап арттырар.

4. Тус чер администрациязының удуртукчузу бодунуң бүрүн эргелерин чаасказан удуртурунуң принциптериите дүүштүр боттандырар.

Тус чер администрациязынга хоойлу өзугаар көрдүнгеи бүрүн эргелерни боттандырар дээш тус чер администрациязының удуртукчузу харыысалгалыг, а Советтиң эрге-хүлээлгелеринге хамааржыр кылдыр көрдүнгеи айтырыгларны шиитпирлээр эрге чок.

31 ЧҮҮЛ. Тус чер администрациязының удуртукчузунуң бүрүн эргелери

Тус чер администрациязының удуртукчузу:

а) тус черниң ажыл-агый адырларын социал адырны удуртуп башкарарынга, а ол ышкаш хөй-ниитиниң корум-чурумун база хамаатыларның эргелерин, эрге-ажыын хоойлу өзугаар хандырып турар шиитпирлерни күүседип, аңаа үндезилеп чорудар;

б) тус чер администрациязының удуртукчузуну сонгулдаларын эрттирери хоойлу-биле тодаратынар.

3. Тус чер администрациязының удуртукчузу бодунуң бүрүн эргезин тус чер администрациязының чаа удуртукчузу болур кижи ол албан-дужаалга киргижеге чедир камгалап арттырар.

4. Тус чер администрациязының удуртукчузу бодунуң бүрүн эргелерин чаасказан удуртурунуң принциптериите дүүштүр боттандырар.

Тус чер администрациязынга хоойлу өзугаар көрдүнгеи бүрүн эргелерни боттандырар дээш тус чер администрациязының удуртукчузу харыысалгалыг, а Советтиң эрге-хүлээлгелеринге хамааржыр кылдыр көрдүнгеи айтырыгларны шиитпирлээр эрге чок.

31 ЧҮҮЛ. Тус чер администрациязының удуртукчузунуң бүрүн эргелери

Тус чер администрациязының удуртукчузу:

а) тус черниң ажыл-агый адырларын социал адырны удуртуп башкарарынга, а ол ышкаш хөй-ниитиниң корум-чурумун база хамаатыларның эргелерин, эрге-ажыын хоойлу өзугаар хандырып турар шиитпирлерни күүседип, аңаа үндезилеп чорудар.

2. Тус чер администрациязы чогуур тус чер Советиниге, а ол ышкаш оларның эрге-хүлээлгелериниң аайыбиле үстүкү күүсекчи болгаш шиитпирлекчи органнарга отчеттуг.

3. Тус чер администрациязының структуразын, ону тударынга үнер чарыгдалдарның хемчээлин чогуур Совет доктаадыр.

30 ЧҮҮЛ. Тус чер администрациязының удуртулгазы

1. Тус чер администрациязының ажыл-чорудулгазын тус чер администрациязының удуртукчузу башкарар. Тус чер администрациязының удуртукчузунуң албан-дужаалының тодаргай адын тус черниң чанчылдарынга үндезилеп, чогуур Совет тургузар болгаш тус черде бот-эргелел дугайында дүрүмге (уставка) ону быжыглаар.

2. Тус чер администрациязының удуртукчузун чогуур Советтиң девискээринге чажыт бадылаашкын-биле чорткан ниити дөрт болгаш дең сонгулдаларга беш чыл хуусаалыг бадылап сонгуур. Тус чер администрациязының удуртукчузунуң

РСФСР-ге чер-черниң бот-башкарылгазының дугайында

Россия Совет Федеративтиг Социалистиг Республиканың Хоойлузу

(Улавчызы. Эгези 1-ги, 2-ги арыннарда).

о) улус депутаттарының соңгулдаларын, референдум эрттирер, аза белеткелдер чорудэр талазы-бяле база депутаттар дедэр кыйгыртыр бүрүн эргелерин Советтиң чогуур комиссиялары бот-тандырарын чедип алырынга оларга детяимче кергүзер:

п) административтиг, хайгааракчы, арагалаар чоруктар-биле демисел чорудар, иазы четпээнер херектерiнин талазы-биле, төөгүнүң болгаш культураның тураскаалдэрын камгалаар талазы-биле болгаш тус чер эргелеминиң адырларынга хоойлу-дүрүмге дүштүр ескедаа комиссияларны тургузар, оон составының дугайында саналды Советке киирер, оларның ажылынга ниити удуртулганы чорудар, комиссияларның бүрүн эргелери бир эвес хоойлу-биле тургустунмаан болза, ону тодарадыр;

д) банк албан черлеринге агар саннарны ажыдар база хаар, тус чер администрациязының акша-хөрөнгизин баш билир, сан-төө документилеринге ат салыр.

32 ЧҮҮЛ. Тус чер администрациязының структура талазы-биле адырлары болгаш органнары

1. Тус чер администрациязының структура талазы-биле адырлары болгаш органнары ажыл-чорудулгазынга бүгү айтырыглар талазы-биле тус чер администрациязының удуртукчузунга чагыртыр.

2. Тус чер администрациязының структура талазы-биле адырларының, органнарының удуртукчуларын Советтиң азы оон даргазының негелдези-биле эргезинде турар адырларда ажыл-херектиң байдалының дугайында илеткелди сессияга, чок болза доктаамал комиссия хуралынга киирер хүлээлгелиг.

3. Тус чер администрациязының структура талазы-биле адырлары болгаш органнары чогуур бюджетке турар.

4. Суурларда, көдээ черлерде администрацияның адырлар аайы-биле эргелелдерiнiң ажыл-чорудулгазын тус чер администрациязының удуртукчузунуң томуйлааны албан-дужаалдыг кижи баштап болур.

5. Советтиң шиитпири-биле улуг суурларга, көдээ Советтерге тус чер администрациязының адырларын тургузуп болур.

33 ЧҮҮЛ. Тус чер администрациязының актылары

1. Тус чер администрациязының удуртукчузу бодунун эрге-хүлээлгезинiң аайы-биле доктаалдарны, айтыышкыннарны үндүрер. Тус чер администрациязының структура талазы-биле адырларының болгаш органнарының удуртукчуларының дужаалдарын үндүрер.

2. Тус чер администрациязының бодунун эрге-хүлээлгезинiң аайы-биле хүлээп алганы актылары, бир эвес ында шүпту чүве тодаргай, биллингир болза, ат салдынарга-ла ол күштүг болуп киирер.

2. Тус чер администрациязының удуртукчузунуң доктаалынга чугаа бир эвес хамаатыларның эргелериниң дугайында чоруп турар болза, ону чүрттакчы чонга таныштырган турар ужурлуг.

4. Тус чер администрациязының бодунун эрге-хүлээлгелериниң аайы-биле хүлээп алганы Советтиң шиитпирлеринге, хоойлуга чөрүшкек актыларын РСФСР болгаш РСФСР-ниң составында республикаларның хоойлуларынга дүүштүр чогуур Совет, үстүнде турар күүсекчи-шиитпирлекчи орган азы суд күш чок болдуруп болур.

Тус чер администрациязының актызын күш чок боллурган Советтиң азы үстүнде турар күүсекчи-шиитпирлекчи органның шиитпирлерин тус чер администрациязының удуртукчузу он хонук хуусаада судка киирип, хомудап болур.

5. Тус чер администрациязының адырларының болгаш органнарының удуртукчуларының дужаалдарын тус чер администрациязының удуртукчузу күшчок болдурар эргелиг.

6. Тус чер администрациязының бодунун эрге-хүлээлгелериниң аайы-биле хүлээп алганы актыларының

III. Тус чер бот-башкарылгазының экономиктиг үндезини

4 ЭГЕ

Тус чер бот-башкарылгазының экономиктиг үндезини

36 ЧҮҮЛ. Тус чер бот-башкарылгазының экономиктиг баазазы

Тус чер бот-башкарылгазының экономиктиг баазазы: тус чер бот-башкарылгазының оруга адырының болгаш чогуур девискээрниң чүрттакчы чонунуң нелде-хереглелдерiн хандырарының үндезини боол турар бойдус кырлавырлары (чер, оон байлаа, суг, арга-арыг, үнүш аймаа, дириг амытаннар), муниципалитеттиг болгаш ескедаа эт-херектери болур.

37 ЧҮҮЛ. Муниципалитет эт-хөрөнгизи

1. Муниципалитет эт-хөрөнгизи — чогуур девискээрде чүрттакчы чонның байлаа болур.

2. Районнуң, хоорайның болгаш ында кирип турар административтиг-девискээр черлерiнiң муниципалитет эт-хөрөнгизинде тус чер бот-башкарылгазының эт-хөрөнгизи, тус чер бюджединиң акша-хөрөнгизи, тус чер бюджединден дашкаар база валюта фондулары, чүрттакчы чонга коммунал хандырылгазын дорт чедирип турар болгаш хоойлу-дүрүмде көрдүнген таварылгалардан алгыда, чогуур девискээрде турар муниципалитеттиг чүрттаар оран-сава фондузу, муниципалитет чүрттаар оран-сава фондузунда бажыннарда кижи чүрттавас черлер, инженер инфраструктуралыг болгаш ескедаа объектилер кирип турар.

3. Муниципалитет эт-хөрөнгүге чер участоктары, тайга-сыннар, бойдус объектилери (хөлбектер, арагалар, шынаа болгаш ескедаа), үнелиг саазыннар болгаш сан-төө талазы-биле орулга чүүдери, кижи чүрттавас оран-сава, бүдүрүлгелер, эт-хөрөнгинiң ескедаа комплекстери, улус өөредилгезиниң, культураның, кадык камгаланының албан черлери, а ол ышкаш чогуур девискээриниң чүрттакчыларының коммунал-амыдырал хандырылгазының база социал-культура херегледерiн хандырарынга бүзүревейн турарын илереткен барымдаалыг саналды Советке киирип болур эргелиг.

38 ЧҮҮЛ. Муниципалитет өнчүзүнүң объектилерiн баш миннип эргелээри болгаш башкарары

1. Муниципалитет өнчүзүнүң объектилерiн баш миннип эргелээрiн база башкарарын бо хоойлу-биле доктаатты нган бүрүн эргени ангылаанынга дүүштүр чер-чер Советтери база тус чер администрациязы бот-тандырар.

2. Чер-чер Советтериниң база тус чер администрациязының эргелери болза:

а) муниципалитет өнчүзүнге хамааржыр объектилерни түр үеде база доктаамал өөлээр база ажыглаар кылдыр дамчыдар, арендага бээр, садар, оларның бүрүн эрiезинiң хемчээлинге үндүрүнген чер-чер Советтерiкиң хоойлужудулгазында база актыларында көрдүнгенин барымдаалап ангылаар;

б) тус чер бюджединiң өнчүзүнүң эннга-хөрөнгизiн, бюджеттен дашкаар база валюта фондуларын баш миннип көөр;

в) муниципалитет бүдүрүлгелерiн ангылап тургаш, ол бүдүрүлгелериң тодаргай хуусаада профилин ескертир, ол ышкаш бүдүрүн үндүрүн турар продукцияның ассортиментизин ескертир;

г) күүсекчи өнчүзүнде турар ол ышкаш ескедаа хөрөнгилерни ол девискээрде чүрттакчы чонунуң, оон ажыл-агый комплекизин тударынга, чүрттакчы чонуң коммунал-амыдырал база социал-культура херегледерiн хандырарынга онза ужур-дузалыг болза бүдүрүлгелерни, ол ышкаш оларның хамааржыр адырларын муниципалитет өнчүзү кылдыр дамчыдарын азы садарын негээр;

д) муниципалитет өнчүзүнүң объектилерiн күүсекчи өнчүзү кылдыр ангылаанда болган каржа дээш долу компенсацияны алыр;

е) муниципалитет өнчүзүнүң чамдык объектилерiн баш миннири-биле тус чер бот-башкарылгазының органнарынга дамчыдып бээр эргелиг.

Тус черниң хереглелдерiнге ажыглаары-биле оларның девискээринде турар бажыннарны, тудулгаларны база ескедаа объектилерни хоойлуда доктаатты нганы ёзугаар садып алырда чер-чер Советтери күүсекчи органнарынга бодаарга артык эргелелиг болуп турар.

3. Тус чер администрациязының органнары бот-тарының бүрүн эргезинiң хемчээлинге муниципалитет өнчүзүнүң объектилерiн, а ол ышкаш хамааржыр тус чер бюджединiң хөрөнгилерiн баш миннир эргелиг.

4. Муниципалитет өнчүзү болуп турар база муниципалитет бүдүрүлгезинге быжыглаан эт-хөрөнгi бүрүн ажыл-агый чорудулгазынга ажыглаттынар.

5. Муниципалитет өнчүзү болуп турар болгаш өнчү өзи болур албан черинге быжыглаттынган, муниципалитет бюджединде турар эт-хөрөнгi ол албан черiнiң оперативтиг башкарылгазында турар.

6. Баш миннирiн Советтиң чөпшээрелин ёзугаар боттандырар муниципалитет өнчүзүнүң объектилерiнiң санын, ол ышкаш тус чер Советиниң бюджет хөрөнгилеринден бүдүрүлгелер эт-хөрөнгизинче салыышкынының хемчээлин хамаарышкан тус чер Соведи доктаадыр.

39 ЧҮҮЛ. Муниципалитет өнчүзүнүң составында кирбейн турар албан черлери болгаш организациялар, бүдүрүлгелер-биле тус чер бот-башкарылгазының органнарының аразында харылзаалары

1. Чер-чер Советтери база тус чер администрациязы хамаарышкан девискээринге хуу бүдүрүлгечи ажыл-чорудулганы сайзырадырынга дузалаар.

2. Ажыл-агый чорудулгазының хоойлужудулгада доктаатты нган таварылгаларынган ангыда, хамаарышкан девискээрлериниге продукцияны база бараанарны киир база үндүр сөөртүрүнге кызыгаарлаашкынынарны чер-чер Советтери база тус чер администрациязы доктаадыр эрге чок.

3. Муниципалитет өнчүзүнүң составында кирбейн турар албан черлери болгаш организациялар, бүдүрүлгелер-биле тус чер бот-башкарылгазының органнарының аразында харылзаалары

1. Чер-чер Советтери база тус чер администрациязы хамаарышкан девискээринге хуу бүдүрүлгечи ажыл-чорудулганы сайзырадырынга дузалаар.

Тус чер бот-башкарылгазының сан-хөө курлавырлары чер-чер Советтериниң бюджет база бюджеттен дашкаар хөрөнгилериилеп, ап турары чөзли курлавырларындан, валюта хөрөнгилеринден, ол ышкаш девискээриниң хөй-нииги башкартынылга органнарының хөрөнгилериниң тургустунар.

43 ЧҮҮЛ. Тус чер бюджеттери

1. Чүрттакчы чонның эрге-ажыктарын барымдаалап, хамаарышкан девискээрлериниң бюджеттерiни чер-чер Советтери боттускайлаш бадылаар.

Тус чер бюджединiң төлевилелiн ажылдап кылырын база боттандырарын хамаарышкан тус чер администрациязы, а төлээлеттирген органнарны тударынга, көрдүнген чарыгдалдарны — Совет боду боттускайлаш чорудар.

РСФСР-ниң хоойлужудулгазында көрдүнмээнибиле бюджетти ажылдап кылыр, бадылаар база күүседир үеде өске органнарның база организацияларның киржилгезин болдурбас.

2. Тус чер бюджединiң эң адаккы хемчээли хүн бүрү чарыгдалдар талазы-биле эрткен сан-хөө чылында тус чер бюджединiң талазы-биле чарыгдалдарны хандырганын арттырбышаан, үстүнде турар эргечагырга база башкарылга органнарының шиитпирлери-биле чарыгдалдарны улгаттырганындан тодараттынар.

3. Хамаарышкан бюджеттиң балансылашкак болурунга чер-чер Советтериниң акша-хөрөнгилер четпес таварылгада үстүнде турар девискээр деннелиниң Совединиң бюджединден дотацияларны база субвенцияларны бээр болгаш РСФСР-ниң база РСФСР-ниң составында республикаларның хоойлуларында доктаатканы чүрүм ёзугаар таарыштырылгалыг үндүрүглерден үндүр санаашкынарның нормативтерiн тодарадыр.

Тус чер бюджединiң орулгалары эвээжзон азы РСФСР-ниң составында республикаларның, крайларның, областарның, районнарның, хоорайларда районнарның күрүне эрге-чагыргазының база башкарылгазының органнарының шиитпирлер хүлээп алганының түнелинде оларның чарыгдалдары үлгадыр, четпес бюджет хөрөнгилериң республика (РСФСР) бюджединиң, РСФСР-ниң составында республикалар бюджединиң, хамаарышкан тус чер бюджединиң күүсели-биле орнун дутланыр.

Бюджетти күүседип турар үеде немей алган тус чер бюджеттериниң орулгалары, ол ышкаш орулгаларны ажыр күүсеткениинден азы чарыгдалдарның камналгазындан үнүп келген чарыгдалдардан орулгаларның ашкан түңү чер-чер Советтериниң эргезинге артар болгаш, ону хавырып болбас база хереглээнiн ёзугаар ажытлаттынар.

44 ЧҮҮЛ. Бюджеттерниң орулгалары

1. Районнарның, хоорайларның (оон иштинде район хоорайларының) хоорайларда районнарның, суурларның бюджет орулгаларының тус чер үндүрүглериң болгаш чыылдаларын, ол ышкаш хоойлужудулга ёзугаар ескедаа орулгаларны бүрүнү-биле киир санаар.

2. Районнарның, хоорайларның (оон иштинде район хоорайларының), суурларның, көдээ Советтериниң бюджет орулгаларыниче РСФСР-ниң база РСФСР-ниң составында республикаларның үндүрүт онзарының дугайында хоойлуларын ёзугаар үндүрүглер болгаш ескедаа санхөө дөстеринден орулгалар доктаатты нган нормативтер ёзугаар киир санадыр.

3. Үстүнде турар девискээр деннелиниң Советтери районнарның, хоорайларның, суурларның көдээ Советтериниң бюджеттериниче киир саналкынарның нормативтерiн доктаадыр, ону ол девискээриниң бир чүрттакчызынга бюджет хандырылгазының ортумак хемчээлин барымдаалап, база ол ышкаш хамаарышкан административтиг-девискээр единицаларының социал инфраструктура база хөгжүлдезинiң перспективазының тургустунган деннелдерiн ёзугаар доктаадыр.

4. Ук чүүлдүм 3-ку кезээнде көргүстүнген тус чер бюджединче киир саналкынарның нормативтерiн хамаарышкан чер-чер Советтериниң киржилгези-биле үстүнде турар девискээр деннелиниң Соведи бадылаар.

5. Хоорайларда районнарның бюджеттеринче киир саналкынарның нормативтерiн хоорайларда район Советтериниң бүрүн эргезин ёзутаар хоорай Соведи доктаадыр.

6. Хоорайла район Советтерiн дүжүрген таварылгада бо хоойлуда көрдүнген хоорайда район бюджеттеринче орулгаларның үнер дөстерiн хоорай бюджеединче шилчидер.

7. Бүдүрүлгелернiн төлелгелерiн ол бүдүрүлгелернiң, оларның филиалдарының, ол ышкаш ескедаа структура единицаларының база салбырларының төлелгелерiн тус чер бюджеединче киирер. Элээн кап девискээрлерде филиалдарлыг бүдүрүлгелернiң төлелгелерiн хуваада бүдүрүлгениң ажылдакчыларының ниити саны-биле ол девискээрлерiн бюджеттериниң үлүгүне чергелештир саналр.

8. Чер-чер Советтериниң эргелери болза:

Бердинген Советтиң муниципалитет өнчүзүнге хамааржыр турар бүдүрүлгелериниң база ескедаа объектилерiниң орулгадан алыр үндүрүгүнүң хемчээлин хоойлу ёзутаар доктаадыр, ол ышкаш РСФСР-ниң база оон составында республикаларның тус чер үндүрүглериниң база чыылдаларының дугайында хоойлуларда тодараттынган үндүрүглерни, чыылдаларны болгаш каайлыларны доктаадыр, бир эвес шак ындыг тарифтерни эрге-чагырганың база башкарылганың үстүнде турар органнары доктаатпаан болза Советтиң муниципалитет өнчүзүнге хамааржыр турар бүдүрүлгелериниң база организацияларының амыдырал, коммунал, транспорт болгаш ескедаа ачы-дузага тарифтерни доктаадыр.

Ол девискээрде анаа хамааржыр кандыг-даа бүдүрүлгелерге болгаш организацияларга арыг орулгадан үндүрүгүнүң оларга хамааржыр үлүүн доктаадыр, а ескө төлелгелерге — РСФСР-ниң болгаш РСФСР-ниң составында республикаларның үндүрүт онаарының дугайында хоойлужудулгазын ёзугаар доктаадыр.

45 ЧҮҮЛ. Тус чер бюджеттериниң чарыгдалдары

1. Районнарның, хоорайларның, суурларның, көдээ Советтериниң бюджеттериниң чарыгдалдарын оларның орулгаларының, ол ышкаш үстүнде турар девискээр деннелиниң бюджеттериниден алган дотацияларының база субвенцияларның күүсели-биле боттандырар.

2. Чер-чер Советтери боттускайлаш-биле:

Тус чер бюджеттериниң акша-хөрөнгилериң ажытлаарының угланыышкынарын тодарадыр;

бар турар акша-хөрөнгилерни барымдаалап, чүрттала-коммунал ажылагыйынга, кадык камгаланының, улус өөредилгезиниң, социал хандырылганың, культураның, спорттуң, хоойлу-дүрүм болгаш бойдус камгалалының органнарынга чарыгдалдарның хемчээлин улгаттырар;

транспорт херекселдериниң ээлериниден үндүрүгнең орулгаларны тускай көрдүнгенин ёзутаар транспорт коммуникацияларын сайзырадырынче киирер;

социал камгалал негеттинип турар чүрттакчы чонунуң чамдык категорияларынга немелде чимгелделерни база пособиелерни тургузар;

курлавыр база дорт сорулга фондуларын тургузар;

оларның тургузуп турары органнарның, ол ышкаш тус чер администрациязының органнарының чарыгдалдарының хемчээлин доктаадыр.

3. Ажыл-агый хемчеглерiнге, акцияларга, үнелиг саазыннарга хостуг акша-хөрөнгилерни, ол ышкаш доктаатты нган чүрүм ёзугаар хуулут болгаш хуу чок чээлилерни чер-чер Советтери киирип болур.

4. Советтиң алган чээлилерiн, ёрелерiн болгаш оларга хамаарышкан хуулары төлээрiнге тус чер бюджеединден түнелерни доктаадыр.

5. Чер-чер Советтериниң сан-хөө курлавырлары кереэлиг үндезинге бүдүрүлгелериниң, албан черлериниң, организацияларның болгаш организацияларның эки тура салыышкынары база өргүл-белектери:

тус чер чээшкиниринден болгаш тус черниң акша-бараан лотереяларындан, аукционнардан оруглалар;

бүдүрүлге черлерiнден болгаш организациялардан продукцияның (ажылдың, ачылуза чедирилгезiнiң) ертектерiн естүргени-биле барымдаа чок черге ажыкконучаа (орулга) чедип алганы дээш тырткан штрафтар;

долгандыр турар бойдус хүрээлелiн хирлендиргени дээш болгаш бойдус курлавырларын чогумчалыг эвес ажыглааны база бойдус камгалалының талазы-биле хоойлужудулганы, санитарлыг нормаларны болгаш дүрүмнерни оон өскээр-даа хажыктаны дээш штрафтар, оон-биле кады чедирилгени когарадыын орнун турузарынга төлевирлер. Оң торгаалдар болгаш төлевирлер шүптүзу бойдус камгалалы база кадыкшылга хемчеглерiн чорударынга ажыглаттынар;

төөгү-культура телазы-биле салгал дамчаан тураскаалдарны үрегээни болгаш чидиргени, бо талазы-биле хоойлужудулганы оон өскээр-дээ хажыктаны дээш штрафтар, оон-биле кады чедирилгени когарадыын орнун турузарынга төлевирлер. Ол штрафтарның болгаш төлевирлернiң шүптүзу төөгү-культурлуг салгал дамчаан тураскаалдарны катап тургузарының болгаш ажаап-карактарының талазы-биле хемчеглер чорударынга ажыглаттынар;

тус чер Советиниң девискээринге болган администрактивтиг корум-чүрүм үрээшкиннери дээш торгаар;

тус чер Советиниң девискээринде турар болгаш муниципалитет өнчүзүнге хамаарышпас бүдүрүлге черлерiниң, организацияларның база албан черлерiнiң хынаала үеэнде илереттинип келген чажырыпкан азы хемчээлин куду кылдыр айыткан орулгазының 50 хуузу, оон-биле кады оларга онааган штрафтарның ниити түңүнүң 50 хуузу;

муниципалитет өнчүзүнге хамааржыр бүдүрүлге черлерiниң, организацияларның болгаш албан черлерiниң хынаала үеэнде илереттинип келген чажырыпкаңы азы хемчээли эвээш кылдыр айытканы орулгаларга, оон-биле кады оларга онааган штрафтар;

эвээ илереттинип тывыышаан, эвээ чок болгаш хавыртынган эт-хөрөнгiниң салдын-саарганындан орулгаларын болгаш хайгаарал туразын акшаландырарынга каттыштыртынган туруп болур.

46 ЧҮҮЛ. Бюджеттен дашкаар фондулар

1. Чер-чер Советтерiн база тус чер администрациязы бюджеттен дашкаар фондуларны тургузар, оларга дараазында чүүлдер киирер:

экономика база социал айтырыгларны шиитпирлээри-биле чер-чер Советтериниң база тус чер администрациязының организастааны хемчеглерниң күсели-биле алдынган немелде орулгалар болгаш камнаттынган сан-хөө курлавырлары:

хамаатыларның, бүдүрүлге черлериниң, албан черлериниң болгаш организацияларның эки тура салыышкынары база өргүл-белектери:

тус чер чээшкиниринден болгаш тус черниң акша-бараан лотереяларындан, аукционнардан оруглалар;

бүдүрүлге черлерiнден болгаш организациялардан продукцияның (ажылдың, ачылуза чедирилгезiнiң) ертектерiн естүргени-биле барымдаа чок черге ажыкконучаа (орулга) чедип алганы дээш тырткан штрафтар;

долгандыр турар бойдус хүрээлелiн хирлендиргени дээш болгаш бойдус курлавырларын чогумчалыг эвес ажыглааны база бойдус камгалалының талазы-биле хоойлужудулганы, санитарлыг нормаларны болгаш дүрүмнерни оон өскээр-даа хажыктаны дээш штрафтар, оон-биле кады чедирилгени когарадыын орнун турузарынга төлевирлер. Оң торгаалдар болгаш төлевирлер шүптүзу бойдус камгалалы база кадыкшылга хемчеглерiн чорударынга ажыглаттынар;

төөгү-культура телазы-биле салгал дамчаан тураскаалдарны үрегээни болгаш чидиргени, бо талазы-биле хоойлужудулганы оон өскээр-дээ хажыктаны дээш штрафтар, оон-биле кады чедирилгени когарадыын орнун турузарынга төлевирлер. Ол штрафтарның болгаш төлевирлернiң шүптүзу төөгү-культурлуг салгал дамчаан тураскаалдарны катап тургузарының болгаш ажаап-карактарының талазы-биле хемчеглер чорударынга ажыглаттынар;

тус чер Советиниң девискээринге болган администрактивтиг корум-чүрүм үрээшкиннери дээш торгаар;

тус чер Советиниң девискээринде турар болгаш муниципалитет өнчүзүнге хамаарышпас бүдүрүлге черлерiниң, организацияларның база албан черлерiнiң хынаала үеэнде илереттинип келген чажырыпкан азы хемчээлин куду кылдыр айыткан орулгазының 50 хуузу, оон-биле кады оларга онааган штрафтарның ниити түңүнүң 50 хуузу;

муниципалитет өнчүзүнге хамааржыр бүдүрүлге черлерiниң, организацияларның болгаш албан черлерiниң хынаала үеэнде илереттинип келген чажырыпкаңы азы хемчээли эвээш кылдыр айытканы орулгаларга, оон-биле кады оларга онааган штрафтар;

эвээ илереттинип тывыышаан, эвээ чок болгаш хавыртынган эт-хөрөнгiниң салдын-саарганындан орулгаларын болгаш хайгаарал туразын акшаландырарынга каттыштыртынган туруп болур.

47 ЧҮҮЛ. Валюта фондулары

1. Чер-чер Советтери муниципалитет өнчүзүнге хамааржыр бүдүрүлге черлерiниң, оон-биле кады үе черниң девискээринде туруп турар бүдүрүлге черлерiниң валюта орулгазыннан тыртқан акша-хөрөнгiниң күсели-биле валюта фондузун тургузуп ап болуур эргелиглер. Валюта фондузунга тыртар акша-хөрөнгiниң чижек-хемчээлин РСФСР-ниң хоойлудүрүмү доктаадыр.

2. Валюта фондуларының акша-хөрөнгизи РСФСР-ниң девискээринде банк албан черлерiнге ажыттынар счеттарга шыгжаттынар болгаш оларны чер-чер Советтери боттары баш миннип ажыглаар.

48 ЧҮҮЛ. Чээлиг харылзааларынга болгаш акша саарылгазын организастаарынга чер-чер Советтериниң киржилгези

1. Юридиктиг эрге-байдалдыг боол турар чер-чер Советтери болгаш тус черниң бот-башкарылгазының еске-даа органнары дараазында түүлдерни боттандырып болур эргелиглер:

бүдүрүлге болгаш социал сорулгаларга чээлилерни керээлиг эгелерниң үндезинiнге ажыглаар;

оларның эргезинде бар боол турар сан-хөө курлавырлары-биле акционер үндезинниг сан-хөө-чээлиг албан черлерiн тургузарынга болгаш ажыл-чорудулгазынга киржир;

еске чер-чер Советтериниге болгаш тус черниң бот-башкарылгазының еске-даа органнарынга, бүдүрүлгелерге, албан черлериниге болгаш организацияларга хуулуг база хуу чок чээлилерни бээр;

социал болгаш үлептүр инфраструктуразың хөгжүлдери-биле тус чер чээшкиннерiн доктаадып үндүрер;

тускай сорулгалыг фондуларны тургузар болгаш оларны кандыг-даа банкыга тускай сорулгалыг программаларга база девискээр сорулгаларын шиитпирлээр ужурлуг хемчеглерге чарыглаар акша бээринге курлавыр кылдыр дамчыдып берип болур.

2. Район, хоорай Советтери девискээриниң каттышкан сан-хөө балансыларын болгаш чүрттакчы чонның акша орулгаларының база чарыгдалдарының балансыларын тургузар. Тус чер Советиниң девискээринде турар бүдүрүлгелер, албан черлери болгаш организациялар ол балансыларны тургузарынга эргежок чүтүла мелээлерни, сан-чураглайларны тус чер администрациязынга белеткеп киирип бээр ужурлуг.

3. Касса планнарын хевирлеп тургузар, оларның күүселдезин контрольдаар болгаш районнуң, хоорайның (республиканың чагыртқан, обласка чагыртқан) девискээринге акша саарылгазын контрольдаар сорулгабиле РСФСР-ниң хоойлуларының доктаатканы чүрүм ёзугаар РСФСР-ниң Теп банкының салбырларын (эртелелдерiн) тургузуп болур.

V. Чер-чер Советтериниң болгаш тус чер администрациязының шиитпирлээр айтырыглары

6 ЭГЕ

Суур, көдээ Совединиң болгаш суур, көдээ чер администрациязының бүрүн эргелери

49 ЧҮҮЛ. Суур, көдээ Советтиң бүрүн эргелери

Суур, көдээ Соведи:

1. Советтиң чагыргазында турар девискээрниң социал-экономиктиг хөгжүлдезiнiң планнарын болгаш программаларын, бюджеттi, оларның күүселдезiнiң дугайында отчеттарны бадылаар;

2. Бюджеттен акты фондуларны тургузар, оларның эрге байдалын база тускай сорулга-биле оларны канчаар ажыглаарын тодарадыр, тускай сорулгалыг программаларга база девискээр сорулгаларын шиитпирлээр талазы-биле хемчеглерге чарыгдаар акша бээр фондуларны, оон иштинде социал камгалал фондуларын болгаш дузалал фондуларын үндезинлээр; оларның күүселдезiнiң дугайында отчеттарны бадылаар;

3. Хоойлужудулгага дүүштүр муниципалитет өнчүзүнүң объектилерiнiң садып алырының, тургузарының, эде тургузарының байдалдарын тодарадыр; садып алырынга, тургузарынга, эде тургузарынга Советтиң чөпшээрели негеттинер муниципалитет өнчүзүнүң объектилериниң дамзызын бадылаар;

4. Хоойлужудулгага дүүштүр муниципалитет бүдүрүлгелериниң, албан черлериниң болгаш организацияларының удуртукчуларын албан-дужаалга томуйлаарының болгаш оон хостаарынын чүрүмүн доктаадыр;

5. Муниципалитет бүдүрүлгелерiн болгаш муниципалитет эт-хөрөнгизiнi күрүнеден ангылаарының база хуужударының негелделерiн болгаш чүрумун тодарадыр;

6. Тывынгыр, чогаадыкчы ажыл-чорудулгага идиг бээр сорулга-биле чиигелделерiни болгаш артык эргелерiни, оон иштинде үндүрүглер талазы-биле база хоойлужудулгага дүүштүр доктаадып тодарадыр;

(Улавчызы дараазында номерге үнер).

ШЫН 4-кү арын. 1991 ч. июль 24.

70 Тывага улусчу революцияның чылы

УЛУГ ХУРАЛ

«БУЗУЛБАС НАЙЫРАЛДЫҢ ЭГЕЗИ» ДЕП ТООЖУДАН ҮЗҮНДҮ

(Эгези № 123 «Шында»).

Таңды-Тыва Улус Республиказының Үндезин Хоойлузунуң төлевилелин чугаалажып турар үеде база элээн маргыллаалар үнүп келген. Ылаңгыя бүгү хамаатылар хоойлу мурнунга ден эргелиг болур дугайында айтырыгга чамдык төлээлер удурланган. Буян-Бадырғы ол айтырыгны тодаргайлап шиитпирлээрин ам чаа тургустунар чазакка дагзыр болза эки деп санал үндүрген. Чамдыктары ону бо хуралга ыяап-ла шиитпирлээр херек, чүге дизе бо хурал болза тыва улустуң эң улуг болгаш алдарлыг хуралы болгай дишкен.

Хуралдың даргазы Буян-Бадырғы тура:

— Биске эң-не чугула айтырыгны, бот-тускайланырының айтырыын Совет Россияның төлээлекчилериниң дузазы-биле шиитпирлээриниг талазы-биле өске кожуунналарның төлээлери тус-тузунда боттарының күзелин илередир эргезин кызыгаарлап болбас деп тайылбырлаан. Оон соонда Үндезин Хоойлуну тыва төлээлер баш бурунгаар таныжып көөрү-биле тыва дылга очулдурар деп, И. Г. Сафьяновтуң саналын хурал хүлээп алган.

Августуң 15-те база хуралдыи ажылын Буян-Бадырғы удурткан.

— Бистер, Хемчик кожуунар, бодувустуң Үндезин Хоойлувусту аалывыска турала кылып алган бис. Ында бо хуралга киирип турар төлевилелде айыткан бүгү чүүлдер барык-ла шупту кирген. Оон иштинден чүгле чаңгыс чүүл биске хүлээп алдынмас болуп турар. Тодаргайлаарга, шиидилге эрези, ында чугаалап турары болза, херектенни байысаап турар үеде, ону хаак-биле эриидээр чорукту хоруур деп турардыр, бис кижини эриидээр чорукту ам бо удаазында күш чок болдуруп шыдавас бис — дээн.

Аңаа хамаарыштыр чидит маргылдаа дораан үнүп келген. Чамдык иояннар, дүжүметтериниң төлазындан Буян-Бадырғының саналын изии-биле деткип:

— Ол-даа шын айтырыгдыр. Херектен кижини кымчылавайн канчаар. Оон ынай чүүнүн-биле кезедир боор. Бисте кара-бажың безин бар эвес. Оон ужурун-даа билир кижи чок... — дижип, дүжүметтер тура халчып турган.

Ядыы араттарның төлээлекчилери ол саналга каржызы-биле удурланыл, төлевилелде бижээнин ёзугаар хүлээп алырын саналдап турза-даа, дүжүметтер алдырбайн, Буян-Бадырғыныңбиле хүлээп алыр дей берген.

Стрелков сөс алгаш, херектен кижини хаак-биле эриидээринден эргезин казып шиидери болгаш кадыг ажыл кылдырарынга шиилери артык дээштиг болурун бадыткап, Үндезин Хоойлуну хүлээп алган соонда, херек үүлгедир чоруктар эвээжээр, чүге дизе амыдырал эки апаар дээрзин айыткан. Дараазында И. Г. Сафьянов сөс алгаш, эриң-шаагай дугайында Кыдаттың бужар-бак хоойлузун револючу Моолда хораан, ынчаарга Кыдат боду безин бо бужар хоойлуну ажылдавас апарган. Ынчангаш ол бак хоойлуну хевээр арттырар болзувусса, бужар-бак чүүл болур деп тайылбыр кылган.

— Бир эвес эриидең шаажылаар чорукту Үндезин Хоойлуга хевээр арттырып каар болза, Совет Россияның талазындан Таңды-Тываның чаа чазаа-биле эп-найыралдыг айтырыглар шиитпирлээринден дадагалзаар апаар-дыр — деп, Сафьянов шиитпирлии-биле удурланып, бо айтырыгны үзе шиитпирлээри-биле Таңды-Тываның төлээлери боттары тускай чугаалашкаш, Улут хуралга саналын киирерибиле чапсар чарлаарын Сафьянов саналдаан.

Таңды-Тываның төлээлери тускай чугаалашкан соолгүнде, хуралдың ажылы уламчылаан.

— Таңды-Тываның төлээлекчилери маңаа кылган тайылбырларны дыңнап, шинээдип алдылар, эриидээр яланы шуут хоруглаар деп орус төлээлериниң саналыбиле чөпшээрежир-дир бис. Шиидилге эргезиниң дугайында Үндезин Хоойлуну үүлүн баштайгы турганыбиле хевээр хүлээп алырынга белен —деп, хурал даргазы Буян-Бадырғы медеглел кылган.

Оон соонда Үндезин Хоойлуның бүгү чүүлдерин орус, тыва болгаш моол дылдарга чарлаан. Улут хурал оны бир үн-биле хүлээп алган. Таңды-Тыва Улус Республиканың бирги Үндезин Хоойлузуи Тыванын бүгү кожуннарының төлээлекчилери Совет Россияның төлээлекчилери орус большевиктериң дузазы-биле ынчаар бадылааннар.

Дараазында айтырыгларны чугаалажыр мурнунда Үндезин Хоойлуга хамааржыр база бир чүүлдү шиитпирлеп алырын Сафьянов саналдаан.

— Айтырыгның ужуру мындыг — дээш, ол улаштыр тайылбырлаан:— Кыдат-тар, моолдар тыва улустуг шагдан бээр «урянхайлар» деп адап турган. Ол сөс орус дылдаазы-биле алырга, «самдарлар» деп билдинип турар. Ынчангаш моон соңгаар Таңды-Тыва улус деп адаары чогумчалыг деп санап турар бис.

Ол саналды чүүлдүг деп Улут хурал чаңгыс үн-биле хүлээп алган. Оон соонда Оюннар кожуунунуң бир төлээлекчизи «сойот» деп атты база үзүткаар деп санал үндүрерге, саналды хурал база хүлээп алган.

Тываның бүгү кожуннарының төлээлекчилериниң бир дугаар үндезилекчи Улут хуралы Таңды-Тыва Улус Республиканың революстуг чазаан хуралга киришкеи кожуннар саны-биле 7 кижи составтыг кылдыр доктаатқан.

Саян артында Таңды-Тыва Улус Республика деп адаар тускай хамаарышпас эргелиг күрүениң тургустунганын делегейге чарлап үндүрер апарган. Ынчалза-даа күрүенин найысылалы кала турарыл? Чазак чери кала ажылдаарыл? Чаа чазак кымның хөреңгизи-биле чурттаарыл? Бо айтырыгларны шиитпирлээр ужурлуг апарган.

Дараазында Таңды-Тыва Улус Республикада чурттап турар орус, тыва чоннуң найыралдыг харылзааларының дугайында Сафьянов илеткел кылгаш, Тывада чурттап турар 10 мун ажыт кижилиг колония, оон чурттакчылары Совет Россияның хамаатылары болур. Олар совет Конституциязы, совет хоойлу-дүрүмге чагыртыр. Ынчалза-даа иштики айтырыгларны Тываның чазаа-биле кады шиитпирлээр. Бо бүгүнү тайылбырлавышаан, материалдыг харылзааларга хамаарыштыр 1921 чылдың август 16-га чедир турган бүгү эре-ширени совет талаан долузу-биле күш чок деп чарлаанын дыңнаткан. Садыг талазы-биле Хемчик кожуунарынга моон мурнунда чарлынган Керээни күштүг кылдыр саналвышаан, Хем-Белдириңге, Тураңга, Дерзиге, Тоора-Хемге болгаш Самагалдайга совет садыг баазаларын ажыдар дугайында Керээ чарарын шиитпирлээн. Совет талаан тыва чоннуң онзагай байдалын өөренип көргеш, өлүк аймакта чээлп кылдыр бараанны берип болурун чеп-шээрешкен. Тываның талазындан өлүк аймаан чүгле совет садыга киирерин хүлээпген.

Улустуң Улут хуралы моолбиле ажылын дооскан. Тыва улус болуунуң төөгүзүнде бир-ле дугаар тускай хамаарышпас күрүениң, революстуг чазаан тургузуп алган. Ол хурал болза эң-не шиитпирлиг, чырыткылыг келип үеже, аас-кежиинге орукту ажыктан базым боол, төөгүде арткан.

Күжүгет ШОЙГУ.

ЧАРЛАЛДАР БЮРОЗУ

МАЛЧЫННАРНЫҢ КИЧЭЭНГЕЙИНГЕ

Тывага улусчу революцияның 70 чылының бажырлалынга болгаш Наадымга киржирин күзээн малчыннарның ортузунга Тываның «Өг-бүле» ассоциациязы августуң 10-га чедир «Малчын өг-бүле-91» деп конкурсту чарлап тур.

Конкурстуң тиилекчилери болгаш өг-бүлелер август 14-16-да боттарының аъш-чем, садар чүүлдерин-биле ассоциацияның төвүнге аалчылар боол чедип келгеш, өг-бүлезиниң кежигүннери-биле халас чурттап, оонге чемин белеткеп, ошкыр телевизионну көрүп, ойнаар чүүлдерин ажыглаар эргелиг бөлүр.

КОНКУРСТУҢ НЕГЕЛДЕЛЕРИ

1. **Малчын өг-бүле бүрүзү** (хойжу, инекчи, чылгычы, ивижи, сарлыкчы, саанчы) амыдыралының амгы үеде социал-экономиктиг байдалын база моон соңгаар сорулгазын;

2. Өг-бүле кежигүнү бүрүзүнүң хар-назыны, кайда өөренип, ажылдап, кандыг мергежил чедип ап турарын;

3. Күрүне хандырылгазында (ясли-садик, интернат, училище) турар уругларының аттарын, ол ышкаш боттарының хандыртының өөренип турарларын;

4. Ортумак школа, училище дооскан соонда мал ажылынга түс-тус ажылдап турар уругларының аттарын, стажын, өг-бүлезин;

5. Амгы үеде болгаш моон соңгаар күзеп турары эргежок чугула чүүлдерин допчу болгаш тодаргай кылдыр бижип, чагаа хавынга сүккаш, «Өг-бүле» төвүнче (667000, Кызыл хоорай, Ленин кудумчузу, № 62 бажынче, тел. 3-61-45) чорудар.

Бижип чоруткан чагааларны шилип түкизээш, «Өг-бүле» ассоциациязы оон тиилекчилерни малчын өг-бүлелерге тускай чалаларны август 11-де чорудар. Конкурска киржирин болгаш моон соңгаар «Өг-бүле» ассоциациязы-биле болгунга ажыктыг харылзаа тудар күзелиг бүгү кижилер баштайгы удаада 10 рубль салыг-шкынын ассоциацияның Кызыл хоорайда Тывсоцбанк, № 606606 агар санывче шилчидип болур.

ТВ Телевидение

ИЮЛЬ 24
БИРГИ ПРОГРАММА
МОСКВАДАН

6.30 «Эртен». 9.00 «Түнелис өлүм». Уран-чечен телефильминиң баштайгы көргүзүү. 1-ги сериязы. 10.15 «Чаа салгал шилип ап тур». 11.30 Барымдаалыг фильм. 11.50 Мультфильм. 12.00 ТМА. 12.15 Чугула репортаж. 12.30—13.25 Мультфильм.

• • •

15.15 «Дезир кезир оруу чок». Уран-чечен телефильм. 2-ги сериязы. 16.25 М. Равель. «Дафнис болгаш Хлоя» балеттен кийги сюита. 16.45 «Чемпионнар-биле кады». 17.15 «Сибирь—экранда». 17.25 Уругларга фильм. 18.30 ТМА. 18.45 «Планета». 19.30 Мультфильм. 19.45 «Түнелис өлүм». Уран-чечен телефильминиң баштайгы көргүзүү. 1-ги сериязы. 21.00 Ye. 21.40 Чугула интервью. 22.55 «Уран чүүлдүң метаморфозалары». Хөй сериялыг эртем-тайылбырлыг фильмниң баштайгы көргүзүү. 8-ки сериязы. 23.30 «Вернисаж» театры. 00.00 ТМА. 01.20 «Пьер Карлен — модада 40 чыл». 01.50—М. Цветаеваның поэзиязы. 02.40 —03.55 «Түнелис өлүм». Уран-чечен телефильминиң баштайгы көргүзүү. 1-ги сериязы.

ИЙИГИ ПРОГРАММА
МОСКВАДАН

8.00 Эртенги гимнастика. 8.15 Телефильм. 8.35 Мультфильм. 9.00 «Дилеп чоруптувус». 9.30 Барымдаалыг фильмниң баштайгы көргүзүү. 9.50 Адам Смиттиң акша-хөреңгизи. 10.25 «Чаңгыс суур чурттаатарывыс». Уран-чечен телефильм. 11.30—13.25 Россия ТВ-зиниң программазы. 12.40 Хөлүгүт программа. 13.25 Уругларга фильм. «Анискин болгаш Фантомас». 2-ги сериязы. 14.30 —15.30 Амыдыралдың уржуктары.

• • •

16.45—19.15 Россия ТВ-зиниң программазы. 18.45 Россия парламентизиниң медээзизи.

КЫЗЫЛДАН

19.00 «Тыва черде». Медээлер. тайылбыр, интервью. 19.30 Медээлер. 19.35 Барымдаалыг фильм. 19.55 Чарлалдар.

МОСКВАДАН

20.00 Медээлер. 20.15 «Тамчыктың удунар, чаштар!». 20.30 «Дузалажырынче кыйгырып тур мен». Чернобыль айыыл-халавының дугайында. 21.00 Ye. 21.40 Коллаж. 21.45 «Ресторандан келген кижи». Уран-чечен фильм. 23.20 Медээлер. 23.35 — 00.20 Фильм-конверт.

ҮШКҮ ПРОГРАММА
МОСКВАДАН

19.00 Солистер квартедиң ойнаар. 19.15—20.00 «Эрткен чайгы трамвай».

КИНО

ИЮЛЬ 24-ТЕ

«НАЙЫРАЛ»: «Женский день» (ГТПО «Мосфильм») 10.00, 12.00, 14.00, 16.00, 18.00, 19.50 шактарда.

«ПИОНЕР»: «Мауглиң» 9.00, 12.20, «Дорогу Лавиду Сасуекому» 10.30, 13.50, «Я свершу правосудие» (2 сериялыг) 15.40, 18.30 шактарда.

«КАА-ХЕМ»: «Первичное зло» 13.30, 15.30, 17.30, 19.30 (узаткан) шактарда.

«ВОСТОК»: «Любовь с привилегиями» (2 сериялыг) 14.00, 16.40, 19.20 шактарда.

Концерттер көзенээ

КЭЭП-ЛЕ ТУРЗУН

Май айда безин культура талазы-биле дүржүлга солуп, «Кыргызстан» деп танцы ансамбли аалдап чораан болташ улуг чедишкининг болган. Амгы үеде Хакасияның ыры болгаш танцының «Улгер» ансамбли чедишкининг ойнап, Өөүр, Чөөн-Хемчик, Сут-Хөл, Эрзин, Тес-Хем, Бии-Хем районнарның ажылчыларынга уран талантыларын бараалгадыр. Бо коллектив Кызыл хоорайга концертин көргүскен. Культураның болгаш дыштапылганың парыгының стадионунга июль 2-3 хүннери чаштыкшынныг-даа турган болза, Рома Жуковтуң киржилгези-биле «Маршал», «Клеопатра» «Примус» рок бөлүктериниң концерттеринге 4 мун ажыг кижилер чыылган болуп турар.

Кажан республикага Тываның улусчу революциязының 70 чылын болгаш Наадымны үткүп турар байырлал үезинде «Саян», «Ая», «Чалыы шаазын» ансамбльдер уран күүсеглиглерин аалчыларга, байырлалдың киржикчилеринге, кызылчыларга бараалгадыр. «Чалыы шаазын» деп шоу-эстрада бөлүү чаа программа-биле ажылдап турар болгаш удаазы көргүзүүн эгелээр. Оларның бөлүүнде СССР-ниң улустуң артизи В. Оскал-оолдуң удуртканы Курээлел цирказинден Юрий Хевенмей биле Зелим Ензак катнып келгени солуң. Бир чугаалап каар чүве болза, «Ая» ансамбль ийи чарлыг турар. Ол ансамбльдиң ыраажыны, Тыва АССР-ниң алдарлыг артизи Надежда Шойгу чоокта чаа болуп эрткен рок болгаш поп-музыканың республика конкурузунуң лауреаты «Чеди-Хаан» ансамбльже-биле кады ажылдап турар. Олар совет эстрада ырлаачы, улустуң эрес чогаалыы, хөгжүүн суртаалдаар сорулгалыг. Өөке бөлүктү «Ламэ» дээр ымда «Азия уруу» деп бүгү эвилел конкурузунуң киржикчилери киргеп. Олар рок-музыканы хөгжүдер планныг, удаазы Алма-Ата-же аъттаныптар.

Галина СТУДЕНКОВА.

Тыва күрүне филармония-зының хөгжүм талазы-биле улуг редактору.

ЭР-ХЕЙЛЕР!

Чаа тургустунган «Сесерлиг» совхозтуң хой кыргыкчылары совхозтуң бүгү шээр малын беш хонук дургузунда кыргып дооскан. Электрилиг хачылар-биле хой кыргыыр 32 аннактар 7535 хойну кыргаан. Бир хойдан-на 3.3 кг дүк алдынган, ол дээрге планда көрдүнгенинден 200 грамм хөй.

Сесерлигниң бөлүк аныяктары каш чылдан бээр боттарының мергежилиниң талазы-биле чүгле районга эвээс, бүгү республикага ёзулуг мастерлер деп санады берген. Хойну дүрген болгаш шынарлыг кыргыыр талазыбиле оларның мергежили улут. Чижээ, Владимир Караоол, Андрей Салчак, Шолбан Нончат дээн ышкаш кыргыкчылар хүнде тозан чедир хойну кыргыптарлар.

Бо чылын өөреникчилер Дмитрий Бадарғы, Владимир Салчак улут акыларындан чыдып калбаан. 400 ажыг хойну кижи бүрүзү кыргаан. Совхозтуң дирекциязы, профэвилел комители бир килограмм дүктү кыргааны дээш 30 көпеестиң төлеп турган. Кылган ажылдың өртек-үнези улут болурга, кыргыкчылар бо чылын кончуг кызып ажылдаан.

Сесерлигниң кыргыкчылары «Кара-Хаак» болгаш «Эрк» совхозтарның хойларын база кыргыжып берген.

(Бистиң корр.).

КАРА-СУГНУ КОМИССИЯ ХЫНАП КӨРГЕН

Бо чылдың июнь 21-де «Молодежь Тувы» солуннуң 13 дугаарынга парлап үндүрген А. Филатенконуң «Хынап көөрге, радиация бар болган!» деп этелиг чүүлүн парлаан.

Ол чүүлдүң ады безин номчукчуларның кичээнгейин дораан хаара туда бээр, шынап-ла, чидиг, шаштырыглыг айтырыг... Ол чугула айтырыгны кедүргени дээш авторну буруудатпайн турар бис, аңаа харын байыр чедирер апаар...

Ынчалзажок ол айтырыгга тодаргай харыынны бээри чугула деп санап турар бис. Хамыктың мурнунда «радиация» азы «радиоактивтиг хереллениишкин» деп чогум чүл ол деп айтырыгны тодарадыр апаар.

Эртем ёзугаар тайылбырлап чугаалаарга, «радиоактивтиг хереллениишкин» дээрге бистиң деңгээлдер турар бойдуста кончуг хой бар болуп турар радиоактивтиг бүдүмелдерниң үүрмектелип турар үезинде ылгалып үнер, кижи карааңга көзүлбес, хой санныг нейтроннарның болгаш гамма-хереллериниң агымы, азы шуужүүшкүну-дур.

Радиацияның хоралыг болур чүүлү болза, ол гамма-хереллер болгаш нейтроннар кижилерниң, азы өске-даа дириг амытаннарның эът-кежинче ханылап киргеш, атомнарны улам хуулдуруп, дириг клетка-ларның ажыл-чорудулгазын үргедеп, ханда бар ак болгаш кызыл өңнерлиг борбактарны авоожедип, чем хуулдуруушкуну үргедеп, дириг организмни ниитизи-биле суларадып, оон камгаланыр аргаларын чидирери болур.

Ол бүгү чүүлдер, лучевая болезнь, азы тодаргайлаарга, херел аарыы дээр аарыгны тывылдырып болур. Ол аарыгның чиик, азы аар байдалдыг эртери организмниң камгаланыр аргазының күштүүнден, азы ол хереллениишкинге кайы хире үр болгаш күштүг таварышканындан болуп болур. Ындыг радиацияга таварышканың рад дээр хемчег-биле хемчээр, азы тодаргайлаарга, 1 рад 1 рентгенге деп болур.

Радиоактивтиг хораннапчышкынга таварышканының деңгелдерин тодаргайлаар норма-чижектер бар. Дайын чорудулгазының үезинде болза, ол деңгел бир шакта 0.5 рентген-биле хемчээттинип болур. Тайбың үеде болза, шакта 50 миллирентген ажыт деңгел чеде бээр болза, ону кызыгаарлаарының хемчегларын алыр апаар. Чижээлээрге, ол девискээрге чеже хире үениң иштинде тургаанын тодарадыр, арыг-шевер негелделерин сагыыр болгаш өске-даа хемчегларни алыр апаар. Бо бүгү дээрге ол деңгелден оранчок бедий берген таварылгаларда боттандырар апаар хемчеглер-дир.

«Радиация талазы-биле айыыл чок чоруктың норма-чижектеринде» болгаш «Санитар дүрүмнериниң кол негелдезинде» тодаргайлаан айтып турарын ёзугаар алырга, кандыг-даа орынбажың иштинге болгаш дириг амытаннарга радиацияның айыыл чок болур деңгели 30 микрорентген.шак болур ужурлуг. Бир эвес саналгалар кылыр болза, бир чыл иштинде кижи 0.2628 бэр (радтың биологтуг эквивалентизи) радиацияны хүлээп ап болур. Радиоактивтиг бүдүмелдерлиг бүдүүлелерге ажылдап турар кижилерге ол норма 5 бэр чеде берип болур. Бо бүгү чүүлдерни мынчаар үзалыр тайылбырлаары эргежок чугула-дыр, чүге дээрге, ону кижи бүрүзү билип алыры чугула.

«Молодежь Тувы» солуннуң үстүнде чугаалаанывыс чүүлүнде кирген айтырыгны сайгарып көөрү-биле тускай комиссия бо чылдың июль айның 9-түн хүнүнде Кара-Сугнуң ол казымал байлактыг черинге чораан. Комиссияның составынга республиканың санитар-эпидемиология станциязының, бойдус камгалал комитединиң, химиктиг төлевилел-шинчилел станциязының, республиканың хамааты камгалалының штабының болгаш геологиялыг-шинчилел экспедициязының төлээлери кирген турган. Ол ышкаш ук комиссияның ажылынга Улуг-Хем районнуң болгаш Ак-Туруг көдээ Советинин удуртукчулары чаладып, киришкеннер.

Тываның геология-шинчилел экспедициязынга болгаш хамааты камгалал штабынга хамааржыр, амгы үениң эң чаа негелдезинге дүүштүр СРП-68-01 маркалыг 2 хыналда хереселибиле ол черге 14 хемчегни ук комиссияның кежигүннери кылган.

Кара-Сугнуң казымал байлааның радиация болуп турар кол девискээринге ол хереселдер 14 микрорентген-шак деңнелди көргүскен, ол көргүзүтүнүң кижилерге болгаш дириг амытаннарга хора чок деңнели 30 миллирентген-шак чедип болурун база катап сагыңдырып каайн. Кара-Сугнуң аржаанында сугнуң радиация деңнели 7 микрорентген-шак, 3 малчын кыштагларының хынап көөрүүске, ында радиацияның хемчээли 17-21 микрорентген.шак, а ол чоокта сиген шөлдериңде 15-16 микрорентген-шак болуп турарын көргүскен.

Ол девискээрде эң-не белдик радиациялыг чер Чиңге-Дагда болган. Ында шоолуг эвес бир дөрбелчиң метр черде 3000 микрорентген-шак болган. Ында штольня бар, оон иштинге руда чыткан боор. Маңаа онзалап айтып каар чүве болза, амгы үеде күштүг боол турар санитар норма-чижектерин ёзугаар алыр болза, радиацияның деңнели 5000 микрорентген-шак ажыл турар таварылгада эргежок чугула хемчегларни чорудары көрүнген.

Ынчалзажок бо таварылгада Тываның геологиязшинчилел экспедициязының 819 дугаар бөлүү Кара-Сугнуң Чиңге-Дагда ол бедик радиациялыг черни узуткап чок кылырын шиитпирлээн. Радиация деңнели 70 микрорентген-шактан ажып турар черлерге «радиация айыылы» деп ылгавыр-демдектерни бо чылдың августуң 15-ке чедир геология бөлүү тургузарын көрген.

Кара-Сугнуң ол девискээринге чоок чурттап турар чурттакчыларның кадыкшылын эмчилер хынап көөр болгаш дириг амытаннарның, мал-маганның эътжежинин байдалын болгаш көдээ ажыл-агыйның тарылга, одар-белчиир шөлдерин база шинчилеп каар апаар. Бо комиссияның чорутканы ук хыналданың түнелдерин өөренип көрүп тургаш, геологтарның шинчилел ажылдарын барымдаалап, Кара-Сугнуң ол казымал байлактыг девискээринин база бистин республикада бедик радиоактивтиг рудалар бар өске-даа девискээрлерини (Тывада ындыг черлер 5 санныг боол турар) санитар-дозиметр паспорттарын тургузарын көрген болгаш ол паспорттарны ук девискээрлерде туруп турар Советтерниң күүсекчи комитеттеринче шилчидип бээрин көрген.

Оон августа, 819 дугаар геология-шинчилел болуу Кара-Сугнуң ол казымал байлактыг черинин девискээринге аштап-арыглаар дыраарын база-ла крайның револючу комитеди хүлээнип алган. Совет Россияның төлээлери дугуржуп көргеш, чаа тургустунган чазак черя быжыглып, сан-хөөлүг апарганыже, чыл бүрүде-ле 500 пуд далган-биле дузаларын база аазаанар.

Дараазында Таңды-Тыва Улус Республикада чурттап турар орус, тыва чоннуң найыралдыг харылзааларының дугайында Сафьянов илеткел кылгаш, Тывада чурттап турар 10 мун ажыт кижилиг колония, оон чурттакчылары Совет Россияның хамаатылары болур. Олар совет Конституциязы, совет хоойлу-дүрүмге чагыртыр. Ынчалза-даа иштики айтырыгларны Тываның чазаа-биле кады шиитпирлээр. Бо бүгүнү тайылбырлавышаан, материалдыг харылзааларга хамаарыштыр 1921 чылдың август 16-га чедир турган бүгү эре-ширени совет талаан долузу-биле күш чок деп чарлаанын дыңнаткан. Садыг талазы-биле Хемчик кожуунарынга моон мурнунда чарлынган Керээни күштүг кылдыр саналвышаан, Хем-Белдириңге, Тураңга, Дерзиге, Тоора-Хемге болгаш Самагалдайга совет садыг баазаларын ажыдар дугайында Керээ чарарын шиитпирлээн. Совет талаан тыва чоннуң онзагай байдалын өөренип көргеш, өлүк аймакта чээлп кылдыр бараанны берип болурун чеп-шээрешкен. Тываның талазындан өлүк аймаан чүгле совет садыга киирерин хүлээпген.

Улустуң Улут хуралы моолбиле ажылын дооскан. Тыва улус болуунуң төөгүзүнде бир-ле дугаар тускай хамаарышпас күрүениң, революстуг чазаан тургузуп алган. Ол хурал болза эң-не шиитпирлиг, чырыткылыг келип үеже, аас-кежиинге орукту ажыктан базым боол, төөгүде арткан.

Күжүгет ШОЙГУ.

Комиссияның кежигүнү.

Кызыл хоорай, Красноармейская, 100

Редактор
В. Ф. ЧАДАМБА

ТЕЛЕФОННАРЫ: ● редактор —3-43-84; ● орлакчылы — 3-33-91; ● поэзиязе — 3-34-26; ● харылзаалыг секретарь — 3-34-92; ● орлакчыларо — 3-45-93. Кылдыстер ● партийжи-организастыг болгаш идеологиже — 3-36-82; 3-36-25 ● советтер ажылынын 3-34-17 3-34-98, ● үлетпүр — 3-34-49 3-36-73 ● көдээ ажыл эгей — 3-41-15; ● культура — 3-39-15; 3-37-11; сонгаа айтырыглаар — 3-34-57; репортерлар бөлүү — 3-41-23. ● чагаа кылдазы—3-39-03; ● оңгуга—3-34-39, 3-34-93; ● корректорлар — 3-34-19. ● үнаруучулер — 2-27-41; ● солуп келбейн баргаңда — 2-32-75; ● бухгалтерия — 3-43-41.

Солуп вторник, среда, четверг, пятница, суббота хүннеринде үнер. Чылга 260 сөтээ тээп Хемчээлп 2 парлалга амалды.

Тираж 27007 экз. Чагыт № 117

Индекс 54241.

Тыва АССР-ниң Ном чүүдүрер тер. полиграфия болгаш ном сазылыкка херектерниң талазы-биле күрүне комитединиң типографиязы. Кызыл. Шетинин болгаш Кравченко кудумчузу, бажың № 1.

Бүгү чурттарнын пролетарийлери, каттыжыңар!

1925 УЫЛДА УНСЕЗИЛЕТТИНГЕН

ШЫН

РСФСР-нин Компартиязынын Тыва рескомунун, Тыва АССР-нин Дээди Советинин болгаш Министрлер Чөвүлелинин органы

1991 чыл
июль
25
четверг
№ 127 (46217)

(Чагыдар ортаа 6 көп).
Садар ортаа 20 көп.

БИБЛИОТЕКА им. Пушкина

Каа-Хем районнун «Бурунгаар» совхозунун малчыннарынга эрткен кыштаглаашкын мал чемининг чедишпейн барганындан аажок нарын, берге байдалга эрткен. Ынчангаш ындыг байдалды катаптавазы-биле малчын бүрүзү бодунуң малынга мал чемин чедер шаа-биле белеткеп аарын шиитпирлээн. Шак ынчаар хойжу Сендижап Монгуш бодунун суггарып алганы шөлүнден 10 ажыг тонна сигенни кезип, белеткеп алза-даа, мал чемининг белеткелин үргүлчүлевишаан.

«Шын» солуннун КҮШ-АЖЫЛЧЫ АЛДАР ТУГУН бөгүн «Бурунгаар» совхозтуң малчыны Сендижап МОНГУШКА алдар болдуруп көдүргеп.

Республиканың малчыннары, ниитиниң малынга бижыг чем-суурну тургускурунга идепкейлиг киржинер!

ХҮН ЭРТКЕН ТУДУМ-НА

Бии-Хем районнуң девискээринге бо чылын оът-сиген эки үнген. Чаптылып чоруй барган хову-шөлдерни көөрге безин бир янзы: артында-ла ногаан өңнүг апарган. Эрткен кыжын сиген-ширбииш чедишпезинден бергедеп кыштаан ажыл-агыйлар бойдустуң амгы чаагай үнген хайыраазын четчир, харын-даа артыкшылдыг кылдыр курлап алыр дээш, бүгү күштү мал чемининг белеткелинче угландырган. Совхозтарның сигенчилери бир деминг ажылдап турарлар. Ылангыя чангыс болгаш хөй чылдыг сигеннер тараан шөлдериниң дүжүдү шыырак болуруң амгы байдал бадыткап турар. Ниитиниң иштин түңнели эки — районнуң ажыл-агыйлары бөгүнге чедир 3100 ажыг тонна эки шынарлыг сигенни кезип, сараттап алган.

«Кызыл тараачын» совхозтуң сигенчилери өскелериниден ыракта мурнай берген: ол ажыл-агый муң ажыг тонна сигенни белеткээн. Бегүнге чедир «Саян» совхозта — 600, «Өөкте» — 650 ажыг тонна мал чеми белеткеттинген. Мал чемининг белеткелинин темпизин сөөлгү хүннерде «Элэ-бек» совхоз шапкынчыда берген. Бо ажыл-агыйның сигенчилери 400 ажыг тонна сигенни сараттап алган.

«Саян» совхозта Хөлүк-паа, Дангай-оол оларга удуртқан звеноларның күш-ажылчы көргүзүлгелери бедик. Олар 50-70 тонна мал чемин белеткээн. А Аскак-оолга удуртқан звеноның сигенчилери оларның-биле ачыр-дачыр тутчуп, бедик бүдүүркүүлүг ажылдап турар.

Хүн эрткен тудум-на, чаа-чаа сараттар совхозтарның хову-шөлдеринде немежип турар.

Делгер-оол ОЮН.

СЭПК Төп Комитединиң Политбюрозунуң мегеглели

РСФСР-нин күрүне органнарында, албан черлеринде болгаш организацияларында политиктиг партияларның болгаш хөй-ниитиниң массалыг шимчээшкиннериниң организастыг структураларының ажыл-чорудулгазын соксадыр дугайында Чарлыкты РСФСР-нин Президентизи үндүрген. Профессионалдар эвилелдериниң организастыг структураларының ажыл-чорудулгазын администрацияның чөпшээрежиниден хамаарыштырып турар. Ынчангаш РСФСР-нин девискээринде күрүне эргелеп башкарылгазының органнарында, күрүне албан черлеринде, организацияларда, бүдүүлгелерде хөй-ниитиниң каттыжышкыннарының составына бодунуң дүрүм ёзугаар ажыл-чорудулгазын ССРЭ хамаатыларының боттандырар эргезин Россия Федерациязында казып турар-дыр.

Чарлыктың түүлдери хамаатыларның демократтыг хосталгаларын болгаш эргелерин улуг хемчээлдиибиле кызыгаарлап, дорту-биле база хөй-ниитинин каттыжышкыннарын, ооң иштинде политиктиг партияларны дамчыштыр күрүнениң ажыл-херектерин эргелеп башкарарынга киржир эргени ССРЭ-нин хамаатыларынга магадылаан ССРЭ Конституциязының 48 чүүлүнге; уставтарында көрдүнген бодунун сорулгаларын хөй-ниити организацияларының чедиишкинниг күүседиринге байдалдарны оларга магадылаан ССРЭ Конституциязының 51 чүүлүнге болгаш РСФСР-ниң Конституциязының 49 чүүлүнге чөрүшкек болуп турар. «Хөй-ниитиниң каттыжышкыннарының дугайында» ССРЭ Хоойлузунуң 10 болгаш 15 чүүлдеринге ол Чарлык бо кезээнде база чөрүшкек болуп турар, бодунуң структуразын хөй-ниити каттыжышкыннарының, ооң иштинде политиктиг партияларның уставтарынга боттары тодаргайлаар эргени Хоойлунуң ол чүүлдеринде быжыглаан.

Политиктиг партияларның болгаш хөй-ниитиниң массалыг шимчээшкиннерниң ажыл-чорудулгазын кызыгаардаар дугайында Чарлыктың чүүлдери хамаату болгаш политиктиг эргелер дугайында Делегей пактызының, күрүненин ажыл-херектерин эргелеп чорударынга ылгай көрүүшкүн чокка бүгү хамаатыларның киржир ден эргезин болгаш аргазын, а ол ышкаш ассоциацияны, каттыжышкынны тургузар кижи эргезин быжыглаан өске-даа документилерниң делегей ниитилежилгезинге хүлээп көрген норма-чижектеринге дүүшпейн түрар, ол документилерни ССРЭ база күштүг болдуруп хүлээп бадылаан болгай.

РСФСР-ниң Президентизиниң ол албан-дужаалга баштайгы эге базымнары Конституцияга удур, демократияга удур акт-биле, хөй-ниити каттыжышкыннарының ажыл-чорудулгазынга дүрүм чок холгаарлаашкынын болгаш оларның эргелерин үрээни-биле демдеглеттингенинге ханы сеткил хөмүдаашкынын СЭКП ТК-ның Политбюрозу илергейлеп тур. Ол чорук ССРЭ хамаатыларының улуу-биле идеп турары ниитилел чөпшээрежилгезиниң болгаш чогумчалыг кады ажылдажылга чорудулгазының хөгжүүрүнге мооңдактаашкыннарны түргузуп турар.

РСФСР-ниң Президентизиниң чаа Чарлыг хамыктың мурнунда СЭКП-ге удур угланган болгаш быжыглып тургустунган партийжи структуралары үреп узуткаар сорулгалыг болуп турарын эскерип билири берге эвес. Заводтарга болгаш фабрикаларга үндезин үүрлерден тургустунган, ажылчы чоннуң эрге-ажыын илергейлеп турар СЭКП күш-ажылчы коллективтерден дашкаар бодунуң догуннаашкынын бодавайн түрар. Партияның болгаш күрүненик араазында хүлээлгелерни тодаргайлап ангылаарын СЭКП боду эгелээн болгаш күрүне база эргелеп башкарылга органнарының ажыл-чорудулгазын холгаарлаарынга удур туржуп, ооң организациялары хөй-лудуңуң хемчээлдеринге чигези-биле дүүштүр ажылдап турар.

Демократияны кызарының болгаш хоойлу-дүрүмвүү үрээринин оруунче чугаруп киришкинни болдурбазынче Россия Федерациязының болгаш ССРЭ-ниң конституция органнарын СЭКП ТК-ның Политбюрозу кыйгырып тур. СЭКП кежигүнверинин хүлээлгези — топтуг, шыдамыккай болуру, Конституцияның норма-чижектеринге болгаш СЭКП Уставынга үндезилээш, ажылчы чоннуң дүрүм ёзугаар эргелерин база эргежактарын камгалаар талазы-биле бодуңуң политиктиг ажыл-чорудулгазын идепкейжидери-дир.

СЭКП ТӨП КОМИТЕДИНИҢ ПОЛИТБЮРОЗУ

РСФСР-ниң Компартиязының ТК-зының Политбюрозунуң болгаш ТКК-зының Президиумунуң мегеглели

РСФСР-ниң Президентизи Б. Н. Ельцин бо чылдың июль 20-де «РСФСР-ниң күрүне органнарынга, албан черлеринге болгаш организацияларынга политиктиг партияларның болгаш хөй-ниитиниң массалыг шимчээшкиннериниң организастыг структуралары-ның ажыл-чорудулгазын соксадыр дугайында» Чарлык үндүрген.

Бодунун утказы-биле алырга, ол Чарлык Россияның хамаатыларының Конституция эзугаар эргелерин казып, бистин чуртувуста тургустунуп сайзырап орар демократияга өлүмүнүг согугву берип турар, ол хөй партиялар турарын хөгжүдеринге шаптыктап, политиктиг болгаш хөй-ниитиниң чаа шимчээшкиннер тургузарынга доктар болуп турар. Ажылчы чоннарның профэвилелдерге каттыжар ыдыктыг эргезин боттандырарын безин чигзинигге таварыштырган, ол чүгле «күрүне албан черлериниң, организацияларының, бүдүүлгелериниң администрациязы биле күш-ажылчы коллективтиң аразында дугуржулга ёзугаар» болур дээн.

РСФСР-ниң Президентизиниң Чарлыы чуртта политиктиг байдалды аажок чидиглендирип, ооң оожургап экижиринче эргилип бар чытканын үзүп турар. Ол кижиниң эргелериниң дугайында делегей декларацияларының база дугуржулгаларының бүгүдениң хүлээп көртени нормаларын, ССР Эвилелиниң болгаш РСФСР-ниң Конституциязын база хоойлуларын каржызы-биле хажыткан.

Ол документиге ат салып тура, Б. Н.Ельцин «РСФСР-ниң Президентизиниң дугайында» РСФСР Хоойлузунда, ооң иштинде үк Хоойлунуң 8-ки чүүлүнде аңаа берген бүрүн эргелерин артыр ажыглаан, үк чүүлде РСФСР-ниң Президентизи Чарлыктарны «РСФСР-ниң Конституциязының болгаш хоойлуларының, РСФСР-ниң улус депутаттарының Съездизининг база РСФСР-ниң Дээди Советиниң шиитпирлериниң үндезинге база оларны күүседири-биле» үндүрер дээн болгай. Ынчаарга РСФСР-ниң Конституциязы-даа, республиканың дээди эрге-чагырга органнары-даа партияларның болгаш шимчээшкиннерниң ажыл-чорудулгазын кызыгаарлаарынга үндезинни бербээн болгаш бербейн турар. Ооң эрткеш, улус депутаттарының Съездизинге ындыг шиитпирлерни үндүртүп алыр дээн каш удаа оралдажышкыннарны депутаттарның хөй кезии деткивээн болгаш хүлээп албаан.

Ынчангаш РСФСР-ниң Президентизиниң «РСФСР-ниң күрүне органнарынга, албан черлеринге болгаш организацияларынга политиктиг партияларның болгаш хөй-ниитиниң массалыг шимчээшкиннериниң организастыг структуралары-ның ажыл-чорудулгазын соксадыр дугайында» 1991 чылдың июль 20-деги Чарлыы юридиктиг үндезини чок болгаш хоойлу-дүрүмге дүүшпес.

Б. Н. Ельцин дээш бистин миллион-миллион хамаатыларывыс бадылаашкынналарын бергеш, ниитиделге тайбын болгаш хамаату чөпшээрежилгиг чорук турзун деп идегелин илергейлээннер. Ынчалза-даа идегел хей болган. Россияның Президентизи кижи болганда ол «РСФСР-ниң Конституциязын болгаш РСФСР-ниң хоойлуларын сагыыр... кижиниң болгаш хамаатының эргелерин болгаш хосталгаларын хүндүлээр болгаш камгалаар» деп, Б. Н. Ельцин байырлыг дангырак бергенинең соонда 10-на хонгаш, Конституцияга дүүшпес бо актыга ат салган.

Бүдүүлгелериниң болгаш албан черлериниң 200 муң ажыг партия организацияларында ажылдап турар Россияның коммунистери «ССРЭ-де хөй-ниити каттыжышкынналарының дугайында» ССРЭ Хоойлузун шынчы сагып турар. Оларның ажыл-чорудулгазының үндезини — СЭКП-ниң Уставы болуп турар, ону үк Хоойлута дүүштүр ССРЭ-ниң Юстиция министерствозу бадылаан, Уставта партияны девискээр-бүдүүлге принцивин ёзугаар тургузары көрдүнген болгай.

Үстүнде айыттынган чүүлдерни барымдаа болдургаш, РСФСР-ниң Компартиязының ТК-зының Политбюрозу болгаш ТКК-зының Президиумуу:

— топтуг болгаш шыдамыккай болуп, ак сеткилдиг болгаш кызымак ажылдаарын уламчылаарынче бүгү партия организацияларын болгаш коммунистерни кыйгырып тур;

— РСФСР-ниң Конституциязын, кижиниң эргелериниң дугайында Делегей декларациязын хажыдарын болдурбазынче РСФСР-ниң улус депутаттарын, РСФСР-ниң Дээди Советин кыйгырып тур;

— Россияның демократчы хөөнүүр бүгү хамаатыларын, профэвилелдерив, политиктиг партияларын болгаш хөй-ниити организацияларын оларның ажыл-чорудулгазын кызыгаарлаар дээш оралдажышкынналарга удурланырынче кыйгырып тур;

— РСФСР-ниң Президентизиниң Чарлыы аңаа ат салган үезинден эгелээш-ле, юридиктиг күш чок болгаш күштүг болуп кирер эрге чогуунуң дугайын чарлаарын ССРЭ-ниң Президентизинден негеп тур.

Россия Федерациязының улус чоннарын боттарының эргелерин камгалап ап шыдаарынга болгаш бистин чуртувуста демократтыг чаартылгаларга удур кайыын-даа болза кээп турар кыжанығны ойтур шаап шыдаарынга бүзүрелин РСФСР-ниң Компартиязының Политбюрозу болгаш ТКК-зының Президиуму илергейлеп тур.

СЭКП ТК-ның Секретариадында

«РСФСР-ниң күрүне органнарында, албан черелеринде болгаш организацияларында политиктиг партияларның болгаш хөй-ниитиниң массалыг шимчээшкиннериниң организастыг структураларының ажыл-чорудулгазын соксадыр дугайында» РСФСР-ниң Президентизиниң 1991 чылдың июль 20-де Чарлыы-биле холбаштыр ол Чарлык ССРЭ Конституциязынга болгаш ССРЭ-ниң хоойлударынга дүгжүп турарының дугайында түңнелди бээр кылдыр ССРЭ-ниң Дээди Советиниң хайгаралының комитединге дагзырын СЭКП ТК-ның Секретариады ССРЭ-ниң Дээди Советинден дилээн.

(СЭТА).

БҮРҮН ЭРГЕЛИГ ДЕЛЕГАЦИЯЛАР

УДУРТУКЧУЛАРЫНЫҢ ХУРАЛЫ

ССРЭ Президентизи М. С. Горбачевтуң дарга-лаашкыны-биле июль 23-те Ново-Огаревога болган хуралга Эвилелдиң чаа Кө-рээзинин белеткеттинип турарынга хамаарышкан айтырыгларны чугаалажып көрген. Чаа Совет Федерациянын үндезин документизин ажылдап кылырын доозар соруга-биле республикаларның бүрүн эргелиг делегацияларының удуртукчулары хуралга чыылган. Республикаларның Дээди Советтериниң эдилгелерин болгаш саналдарын барымдаалап көрбүшаан, документиниң чугаалажып көрген. РСФСР-ния республикаларының, Украин ССР-нин, Узбек ССР-ниң, Грузия Республиканың, Азербайжан Республиканың автономнуг республикаларының дээди албан-дужаалдыг кижилери, а ол ышкаш эксперт бөлүктериниң кежигүннери хуралга киришкен.

(СЭТА).

Наадымга уткуштур ЭРГЕНИ ТЫВЫСКАН

«Кызыл-Даг» совхозтуң мурнакчы малчыны Өрге-Кара Салчакович Сереннин өг-бүлези эрткен кышты эки ажып, улуг-даа, биче-даа малды хоратпаан. Чус хойга онаашпыр 88 хураганны доруктурган болгаш бир хойдан-на 1,5 кг дуктуг алган. Совхозтуң чоокта чаа болуп эрткен наадымынга бо өг-бүлеге республика Наадымынга киржир эргени тывыскан.

Сереннер ам Адыр-Кара-Сугда чайлаглап, малын семиртип турар. Өг-бүле уруглары-биле сигенни белеткеп эгелээн. Бо чайын 20 тоннадан эвээш эвес сигенни ол өг-бүле белеткеп алыр.

Седип-оол ИРГИТ.
Тээли суур.

Тыва АССР-ниң Министрлер Чөвүлелинде ЧАА АЖЫЛ-АГЫЙЛАР

Улус депутаттарының Чөөн-Хемчик, Сүт-Хөл, Улуг-Хем, Барыын-Хемчик болгаш Тожу район Советтериниң күүсекчи комитеттерини шиитпирлерин чугаалажып көргеш, Министрлер Чөвүлелин докта-ал хүлээп алган.

Дараазында совхозтарны болгаш колхозту тургузар: «Чыраа-Бажы» совхозтуң Чыргакы салбырының баазазынга — «Чыргакы» колхозту; «Алдан-Маадыр» совхозтуң Ак-Даш салбырынга — «Ак-Даш» совхозту; «Ишкин» совхозтуң Кызыл-Тайга салбырынга — «Кызыл-Тайга» совхозту; «Шекпээр» совхозтуң Аянгаты салбырынга — «Аянгаты» совхозту; «Улуг-Хөя» совхозтуң Арыг-Бажы салбырынга — «Арыг-Бажы» совхозту; Тожунуң коопе-ратив-анныыр-тывыш ажыл-агыйының Хам-Сыра участогунуң баазазынга иви өстүрер, тывыш ажыл-агыйлыг «Хам-Сыра» совхозту.

«Чыргакы» колхозтуң эт-хөрөнгизин мурнунда аңаа турган салбырның эт-хөрөвгизин халас дамчыдып бергенинең күсели-биле тургузар.

Тожунуң аянныыр-тывыш ажыл-агыйының кол хөрөнгилерин садарын база аянныыр черлерин чаа тургускан совхозка дамчыдарын он хоюк иштинде организастаарын Агроүлетпүр эвилелинге болгаш республиканың потребсоюзка дааскан. Ооң-биле кады олар экономиканың күрүне комитединге кады «Хам-Сыра» совхозтуң күрүнеге садары кедээ ажыл-агый продукциязының кол хевирлериниң база өлүктүң планнарын доктаадыр.

Экономика талазы-биле күркомитет, Агроүлетпүр эвилели, хамаарышкан районнарның Советтериниң күүскомнары 1991 чылдың август 10-га чедир чаа тургустунган ажыл-агыйларның материал-техниктиг баазазының быжыглаар талазы-биле хемчегларни ажылдап кылыр, оларның садары кедээ ажыл-агый продукциязының кол хевирлериниң база өлүктүң планнарын доктаадыр.

«Востсибгипрозем» институттуң Тыва салбыры 1991 чылдың август 15-ке чедир чаа тургускан колхозка болгаш совхозтарга черни ажыглаар эргенин актыглыг тыпсыр.

Ниитиниң малынга — бижыг чем-суур

БҮГҮ КҮШТҮ—МАЛ ЧЕМИНИҢ БЕЛЕТКЕЛИНЧЕ

Ажыы-биле чугаалааргa, эрткен чылын республиканың ажыл-агыйларынга боттарының девискээрлеринге мал чемин элбекшидир белеткеп алырынын аргалары база күрлавырлары бар турган-на болгай. Боттарывыстың ажыл-агыйжы эвес, шүүлген чоруувустуң уржуундан кыштың соогунда мал чеми белеткээр ужурга таварышкан бис. Убса-Нур хөлдүң девискээринге 42, а Тываның девискээринден дашкаар 29 ажыл-агый мал чемин белеткеп турган. Кышкы үеде 10,2 тонна хыыргышты, 10,3 муң тонна саванны белеткээн болгаш 11 муң тонна ажыг сенажты база силосту Саян артындан киир сөөрткен. Ону боттандырарынга хөй кижи күжү, техника, кывар-чаар материалдар, акша-көпеек чарыгдаттынганы билдингир.

Ол-ла чүүлдериниң уржуундан кыш дургузунда ажылдап каапкан техника-биле часкы хову ажылдарын нарын, берге байдалдарга эрттирген бис. Оон бүгү уржуктары биске өөредиг болур турган. Ындыг бе дээрге, эрткен чылдың кичээндирии дыка хөй район-нарның, ажыл-агыйларның удуртукчуларынга ындыг болбаан ышкаш. Ол дугайын бо хүннерде байдалдар бадыткап турар.

Үе дүргеи эртип турар. Июль — мал чеми белеткеп алырының эң-не таарымчалыг айы. Чүге дизе кедээ черлерде кижи күжү жетнеттингеп: студентилер, сурчулдар аал-оранында четкилеп келген. Бүгү шимчээр күштү мал чеми белеткээринче *мөөнкеп* болур.

Ындыг бе дээрге, районнардан мал чеминиң белеткелиниң дугайында келген медээлерни анализтеп көөрге, ооң түңнелдери сагыш-сеткилди дүвүреди бээр. Ниитизи-биле республиканың ажыл-агыйларының мал чеминиң белеткелинче орай, организас чок кирген.

Июль 22-деги медээ ёзугаар алырга, республиканың ажыл-агыйларының 15479 тонна сигенни белеткээн, азы планның чүгле 8 хуузу бооп турар. Эрткен чылдыңнан бичe-ле хөй. Эрткен чылдыы-биле деңнээн ажыы чок, чүге дизе эрткен чылын бо чыл ышкаш сиген ынчаар эки үнмээн болгай. Бо чүгүлә ажыл-херек Таңды, Улуг-Хем, Бии-Хем районнарның ажыл-агыйларынга багай эвес эгелээн. Ында сигенчилерниң ажыл төлевирин, кижи күжүн, соцчарыштыы эки организастаан. А Эрзин, Тес-Хем, Тожу, Мөңгүн-Тайга, Бай-Тайга, Барыын-Хемчик районнарның чамдык ажыл-агыйлары бо чүгүлә ажылды чүгүлага албайн, организас чок, шүүлген чорудуп, таваар чоруун көргүзүп эгелей берген. Ол ажыл-агыйларның удуртукчуларында, специалистеринде «Сиген ам-даа чаш-тыр, бичии өссүн» дээр хөөннер бар.

1991-92 чылдарда ниитиниң малын кыштан хүрменди ажырарынга, малдан алыр продуктуларны көвүдериңге база күрүне чаңгыдын дола, ажыр күүседиринге, республиканың ажыл-чорудулгазынга дүрүм чок холгаарлаашкын болгаш оларның эргелерин үрээни-биле демдеглеттингенинге ханы сеткил хөмүдаашкынын СЭКП ТК-ның Политбюрозу илергейлеп тур. Ол чорук ССРЭ хамаатыларының улуу-биле идеп турары ниитилел чөпшээрежилгезиниң болгаш чогумчалыг кады ажылдажылга чорудулгазының хөгжүүрүнге мооңдактаашкыннарны түргузуп турар.

РСФСР-ниң Президентизиниң чаа Чарлыы хамыктың мурнунда СЭКП-ге удур угланган болгаш быжыглып тургустунган партийжи структуралары үреп узуткаар сорулгалыг болуп турарын эскерип билири берге эвес. Заводтарга болгаш фабрикаларга үндезин үүрлерден тургустунган, ажылчы чоннуң эрге-ажыын илергейлеп турар СЭКП күш-ажылчы коллективтерден дашкаар бодунуң догуннаашкынын бодавайн турар. Партияның болгаш күрүненик араазында хүлээлгелерни тодаргайлап ангылаарын СЭКП боду эгелээн болгаш күрүне база эргелеп башкарылга органнарының ажыл-чорудулгазын холгаарлаарынга удур туржуп, ооң организациялары хөй-лудуңуң хемчээлдеринге чигези-биле дүүштүр ажылдап турар.

Демократияны кызарының болгаш хоойлу-дүрүмвүү үрээринин оруунче чугаруп киришкинни болдурбазынче Россия Федерациязының болгаш ССРЭ-ниң конституция органнарын СЭКП боду эгелээн болгаш күрүне база эргелеп башкарылга органнарының ажыл-чорудулгазын холгаарлаарынга удур туржуп, ооң организациялары хөй-лудуңуң хемчээлдеринге чигези-биле дүүштүр ажылдап турар.

Ниитизи-биле республиканың ажыл-агыйларында улут сорулгалар түрүп турар. Ниитизи-биле республика 187 муң тонна сигенни, 113 муң тонна сенажты, 275 муң тонна силосту база 5,5 муң тонна витаминниг сиген далганын белеткээр ужурлуг.

Планнаттынган чүүлдерни кылырынга республиканың совхоз, колхозтарында сиген кезер 545 трактор машиназы, 420 трактор дырбаалтары (аът дырбаалтарын санаваска), 226 пресс-подборщиктер, витаминниг сиген далганы кылыр 22 агрегат болгаш четчир санныг тракторлар бар. Бо хүннерде күрүнеден техника немей база кээп турар. Ол техниканы, кижи күжүн чөп ажыглаар чүве болза, сиген кезилдезин кыска луусаадз — 35-40 ажыл хүннерде доозуп болур арга бар. Кол-ла чүве техниканы тургузуушкун чок ажылдадкыры эргежок чугула бооп турар.

Тыванын Агроүлетпүр эвилелинин талазынган мал чеминиң белеткелиниң темпизин дүргедиринге идиг бээр, аңаа хамаарышкан хемчегларни ажылдап кылган. Мал чеминиң белеткелиниң үезинде планын күүсеткен эвено, бригадаларга сиген, тараанын халаска бээринин дугайында хемчегларни ажылдап кылгаш, ажыл-агыйларже чоруткан. Ажыл-агыйлар боттарының байдалынга хамаарыштыр төлевирни боттары элиң, чотаадып кылып алыры күзенчиг. Мал чеми белеткеп турар кижилерниң материалдыг, моральдыг деткимчезин көдүрер үүл херекле болгай. Агроүлетпүр эвилелиниң берген чүүлү сүмелер-дир, ону аңаа хоойлу, айтыышкын деп хүлээп ап, ону өскертип болбас дээр болза шын эвес. Ол ышкаш Агроүлетпүр эвилелиниң президиуму мал чеминиң белеткелин организастыг чорударының талазы-биле хемчегларни ажылдап кылгаш, чарыштын негелделерин солуннарга парлаткан, радиога чарлаан болгай. Ол дугайын июль 11-де үнген «Шын» солуннуң 117 дугаарында тода айыткан.

А ажыл-агый бүрүзү боттары чарыштың негелделерин ажылдап кылыр. Тиилекчилерни шаңнап мактаарын, түңнелдерин үндүрүп, ону кескү черлерге азып, чарлаары күзенчиг. Бо чүгүлә ажыл-херекке ажыл-агыйларда партком, профком база комсомол комитеттериниң шимченгир, организастыг чоруу негеттинип турар.

Хоорай сөөлгү үеде көдээге боттуг шеф дузазын көргүспестээн чүве болгай. Бо чылын Кызыл хоорайның күүсекчи комитеди ниитиниң малынга мал чеми белеткээринге хоорай организацияларын, бүдүүлге черлерин дузалажырынга киржир дугайынга шиитпир хүлээп алганы өөрүмчүг. Чүгле ону боттандырары күзенчиг.

Республикада мал чеми белеткеп эгелээвинден бээр чээрби ажыг хүн эрткен. Ол үеним иштинде сигенни сараттаарынга шаптыктыг, чаъстыг хүннер турган-на харын. Ниитизи-биле анализтеп көөр чүве болза, бир сиген кезер машинага 2-ле гектар чер онаашкан бооп турарын черле чаржыңчыг. Хүнде 6-10 гадан күдүлатпазы чугула. Сүт-Хөл, Каа-Хем, Барыын-Хемчик районнарның чамдык ажыл-агыйларында бир машинага хамаарыштыр сигени кестинген чер гектар безин четпейн турар. Техниканы ынчаар ажыглаарга боор бе?

Ниитизи-биле республикада хүнде ортумаа-биле чүгле 1000 тонна хире сигенни белеткеп турары дүвүренчиг. Планнап турары — хүнде 4-5 муң тоннадан эвээш эвес. Барыын-Хемчик, Бай-Тайга, Сүт-Хөл районнарда 200-250 тонна сигенни хүнде белеткеп турарын чүүк-биле тайылбырлаарыл?

Ажыл-агыйларда хол кадыры-биле кезип турар сигенчилер эвээш. Элбек дужүткүр сиген бүгалар үннарында, тал, хараган аразында, машина-техника бүрбас черлерде-ле болгай. Хол-биле кылган сигенниң ажыл-төлевирин ажыл-агыйның специалистеринин онзагай кичээнгейинге алыры чугула. Хөлүн эрттир акша-көпеек харамнангаш, ооң соонда чүү болурун, ооң уржуктарын санаар херек. Бо берге үеде ажыл-төлевири улуг идиг бээрин үттас херек.

Ажыл-агыйларның удуртукчулары колдуу хөй чылдыг шөлдериниден сиген алырын бодап турар. Ол хөй чылдыг сиген шөлдериндең сенаж азы витаминниг сиген далганын белеткээриниң технологиязы сагыттынар. Бо сөөлгү хүннерде изиг болганы-биле дыка хөй шөлдерде хөй чылдыг сигеннер кадып, бүрүлери хадый берген. Сөөк сывы артканы чажыт эвес-ле болгай.

Сенаж салырын чүгле Каа-Хем, Таңды районнар эгелээн. Ниитизи-биле 4294 тонна сенаж салдынган. Ол дээрге планның 4 хуузу. Ажыл-агыйларда сенаж салырының бүгү аргалары, курлавырлары бар. Олар чедир ажыглаттынмайн турар ышкажыл.

Республикада витаминниг сиген далганы белеткээр 22 агрегаттың чүгле чартыны ажылдап турарын чүүк-биле тайылбырлаарыл? Сиген далганы кылырынга хереглээр материал бар. Чүгле ажыл-агыйжы эвес, шүүлген чорук кылдыр санаар апаар.

Тывага улусчу революцияның тиилээнинин 70 чыл оюнга база республика Наадымынга чедир кашла хоңуктар арткан. Мындыг байдал-биле канчап байырлаар бис? Болувуста бир мал чемин чогуур үезинде белеткеп албайн, чүгле ескээртен берге үеде диленир бис бе? Оон үштүнар херек. Рынок үезинде ескээр октап турар акша-көпеек кайда боор.

Хеймер-оол МОНГУШ.
Тываагроүлетпүр эвилелде киллиис эргелекчизи.

РСФСР-ге чер-черниң бот-башкарылгазының дугайында

Россия Совет Федеративтиг Социалистиг Республиканың Хоойлузу

(Улавчызы. Эгези № 126 «Шында»).

7. Советтиң чагыргазында девискээрге муниципалитет өнчүзүнге хамаарышпас будурүлгелерни таарыштыр тургузарының нелелде-байдалдарын хоойлужудулгага дүүштүр доктаадыш тургузар;

8. Советтиң чагыргазында девискээрге чер участоктарын бээрииң болгаш катап хавырарының, оон-биле кады чер участоктарын аайлап-башкарарының чурумун чер хоойлужудулгазынга дүүштүр тодарадыр;

9. Бойдус курлавырларын ажыглаарының дүрүмнерин хоойлужудулгага дүүштүр тодарадыр, экология, санитар, тудут чижек нормаларын Советтиң чагыргазында девискээрге хажыткан таварылгада, объектилерни тударын база ажыглаарыга киржир;

10. Советтиң чагыргазында девискээрге чурттакчылыг черлериң планнарын болгаш тударының дүрүмнерни доктаадыр;

11. Суурнуң, көдээ Советтиң девискээриниң кызыгаарын доктаадырының болгаш өскертириин, оон эргезинге немелде чер фондузун үлүрүп бээриин, чурттакчылыг черлериң адын өскертириин дугайында дилеглерни чогуур Советке киирер;

12. Хоойлужудулгага дүүштүр чурттаар оран-саваны хамаатыларның болгаш организацияларның өнчүзүү кылдыр дамчыдып бээриин дугайында шиитпирлээр; муниципалитет өнчү-хөреңгизиниң объектилерин тургузарының, садып алырының, ажыглаарының, арендалап-хөлезилээриниң айтырыгларын шиитпирлээр; муниципалитет өнчү-хөреңгизиниң объектилерин ангылаарының дугайында санаалдарны Советке киирер;

13. Бар акша-хөреңгиниң күсели-биле өнчү-хөреңгиниң холушкак хевирлериниң будурүлгелерин тургузар, үлүүн киириштиргенииң эгелериңге каттыштырган ниити будурүлгелерни тургузарынга болгаш ажыглаарыңга киржир;

14. Советтериниң доктаатханы дүрүм ёзугаар муниципалитеттиң өнчүзүнге хамаарышпас будурүлгелерин, организацияларбиле Советтиң девискээриниң экономиктиг болгаш социал хөгжүлдезиниң кады ажылдажылга талазыбиле, чоннуң хереглел барааннарын база өске-даа продукциялыг будурүлгелерин, ачы-дуза чедирилгезиниң талазы-биле кереэлерии чаар;

15. Бүдүрүлге чери-биле удур-дедир дугуржулга ёзугаар оруглаган (ажык-кончаадан) суурнуң, көдээ черниң бюджединге кирер үндүрүгүн кезик чамдыызын күрүне болгаш дугуржулга өртектерин ёзугаар продукциялыг боду-биле дуглаары азы ачы-дуза чедирилгези-биле солуурунуң дугайында айтырыгларны район (хоорай) администрациязы-биле кады шиитпирлээр.

51 ЧҮҮЛ. Суур, көдээ чер администрациязының көдээ ажыл-агый, чер ажыглалының, бойдус камгалалының талазы-биле бүрүн эгелери

Суур, көдээ чер администрациязы:

1. Суурнуң, көдээ Советтиң девискээриниң иштинден, оон-биле кады суур, көдээ Советтиң эргезинге дамчыттынган өске-даа черлериниң (оон иштинде курлавыр черлериниң база) фондуларындан хоойлужудулгага кордүнген таварылгаларны ангыда, чер участоктарын тударының доктаатты-ган дүрүм ёзугаар бүгү назында салгал дамчып эдилээр, хуусва чок (доктаамал) болгаш түр ажыглаар кыдыр, өнчү кылдыр дамчыдар болгаш арендага бээр, хавырар;

2. Черни өнчү-хөреңги кылыр эргелерии, черге эә болур, чер ажыглаар эргелерии, чер участоктарын түр үеде ажыглаар дугайында керээлерии болгаш оларны арендалааршыңыг керээлерин бүрүткээр;

3. Чер кадастрын (чер дугайында медээлер, шиитиледдер болгаш өске-даа чүүлдер дайзынын) чорударын организастаар;

4. Советтиң эргезинде черлерин ажыглаарын планнаар;

5. Суурларның, чурттакчыларлыг көдээ черлериниң чиигиже планнарын, планнаарының болгаш тударының телевилелдерин ажылдап кылыры база боттандырарын организастаар;

6. Черлерии үстүкү органнарының хавырып болгаш берип туралының талазыбиле дугуржулга, чөпшээрежилге кылыр;

7. Чер дээш төлевирии тыртар;

8. Черлерии ажыглаарыга болгаш камгалаарыга күрүнүң контролюн боттандырар;

9. Чер өнчүлүглериниң, чер эзеринииң, чер ажыглакчыларының болгаш арендаторларының эргелерии камгалаар;

10. Бодунуң баш билир айтырыының хемчээлиге чер талазы-биле маргылдаларны чарып шиитпирлээр;

11. Бодунуң девискээринге бойдус камгалал хоойлужудулгазының сагыттының туралыр, аннаашкыныың, бажыкташкыныың, черлик үнүштериниң, чимистерниң, каттарының болгаш өске-даа чүүлдериниң чыылдазының дүрүмнерин сагыш туралын контроллаар;

12. Чурттакчы чоннга экотектерии болгаш садыглаарының дүрүмүн, садыг черлериниң санитардыг байдалын контроллаар;

12. Коммунал ажыл-агыының, садыгның болгаш ниитининиң чемненилгезиниң, амыдырал хөндырылга будурүлгелериниң ажылдаар үезин чурттакчы чоннга таварымчалыг кылдыр доктаадыр;

13. Хөөрлерии карактаар, өске-даа хөөржүдүлге черлерин чогуур байдалдыг туралын хандырар.

53 ЧҮҮЛ. Суур, көдээ чер администрациязының чурттакчы чоннуң социал-культура хандырылгазының болгаш социал камгалалының талазы-биле бүрүн эргелери

Суур, көдээ чер администрациязы:

1. Чурттакчы чоннуң национал-культура чайчылларын өнчүлээп ап, социал-культура албан черлерии ажылын организастаар болгаш башкарар, оларның материал-техниктиг хереглелин хандырар; бодунуң болгаш өскээртен хаара тутkан акша-хөреңгиниң күсели-биле школаларга бүгү-ниити өөредилге фондузун тургузар; школачыларның күш-ажыл өөредилгезиниге болгаш профессионал угданыышкынынга идиитии бээр;

2. Суурнуң, көдээ Советтиң девискээринде экологтуг, культура азы өртем ужур-уткалыг объектилерни бойдустуң, төөгүнүң болгаш культураның тураскаадары кылдыр чарлаарының дугайында саналдарны чогуур органнарже киирер; суурнуң, көдээ Советтиң эргелелиниге дамчыдып берген төөгүнүң болгаш культураның тураскаалдарының камгалалын болгаш ажыглалын организастаар;

3. Чурттакчыларга пенсия тыпсырынга дузаны көргүзер;

4. Советтиң шиитпирлерин ёзугаар тус черниң бюджединиң күсели-биле дуза чедирер кижилерии учёдуи организастаар; Советтиң шиитпирлерин ёзугаар чурттакчы чоннуң социал-культура хандырылгазының болгаш социал камгалалының фондузунуң акша-хөреңгизин аайлап башкарар болгаш оны көвүдедириниң хемчегелерин алыр, бодунуң болгаш өскээртен хаара тутkан акша-хөреңгиниң күсели-биле пособиелерии, а ол ышкаш пенсияларга немелде төлевирлерни тыпсыр;

5. Чурттакчы чоннуң ажыл-биле хандырар сорулга-биле чаагайжыдылга, оруктар, бажыңнар, тудуглар тудуу болгаш септелгезии дээш төлевирлиг өскедаа ыдыг ажыддарны тус черниң бюджединиң, бюджеттиң эвес, фондуларның болгаш өскээртен хаара тутkан акша-хөреңгиниң күсели-биле организастаар;

6. Инвалидтерниң азыракчызын чидирген өг-бүделериң бажыңына ачы-дуза чедирер, назылап кыраан хамаатыларның чурттаар оран-сава, материалдыг болгаш социал-чурттала байдалдарын экижидер талазы-биле хемчегелерии ап чорудар; социал камгалалы негеттинип турар апарган хамаатыларга оңу тургузарынга деткимчеии бээр;

7. Иелерии болгаш чаштарны камгалаар, хөй уруглардыг өг-бүделериниң амыдырал байдалын экижидерии биле чиигелделерни болгаш дузаны бодунуң бүрүн эргелериңге дүүштүр көргүзер; ада-иези чок артkан уруглларны уруглар бажыңнарынга, школа-интернаттарга, школалар чанында интернаттарга тургузар болгаш хамаатыларның өгбүделериңге азыралга бээриин хемчегелерин алыр;

8. Халашкан болгаш курлавырже үнген шериг албанныларга болгаш оларның өг-бүделериңге эргежок чугула чурттаар оран-сава байдалын тургузарынга дузалаар;

9. Харагалзакчыларны болгаш азыракчыларны томуйлаар, боттарының хүлээлгелерии оларның кандыг бээриин фондуларын, оон иштинде социал камгалал болгаш дотация фондуларын тургузар; оларның ажылдалының дугайында отчёттарны бадылаар;

3. Суурларның, көдээ Советтериң, районга чагырткан хоорайларның бюджеттеринге дотацияларны болгаш субвенцияларны бээриин, а ол ышкаш район бюджединии акша-хөреңгизинден чөлилерии болгаш чөпшиккиннерии үндүрүп бээриин дугайында шиитпирлерии хүлээп алыр;

4. Муниципалитеттиң будурүлгелериниң будүрүп база чедирип турары барааннарынга болгаш ачы-дузазынга түс черниң үлүрүглгелерии, чыылдазарны, ергаар күүседип турарын контроллаар;

10. Советтиң девискээринде будурүлгелерден, организациялардан ажылдан ажыгчыннарны хостааныың дугайында медээлерни алыр, бо айтырыглар талазы-биле будурүлгелериниң, организацияларның удуртукчуларының медеглелдерии дыннаар.

54 ЧҮҮЛ. Суур, көдээ чер администрациязының хоойлудурумну, корум-чурумну, хамаатыларның эргелерии болгаш хосталгазын боттандырар талазы-биле бүрүн эргелери

Суур, көдээ чер администрациязы:

1. Суурнуң, көдээ Советтиң девискээриниге хоойлуларны, күрүнениң эрге-чагыргазының үстүкү органнарының болгаш удуртулгазының актыларын сагып турарын, хамаатыларның эргелерии болгаш хосталгазын камгалаарын хандырар; Советтериңг шиитпирлерии будурүлгелерниң, албан черлериниң, организацияларның болгаш хамаатыларның сагып турарының контролюн боттандырар;

2. Суурнуң, көдээ Советтиң девискээринде чурттап турар хамаатыларның эргелерии болгаш хоойлу ёзугаар эрге-ажылын, а ол ышкаш суурнуң, көдээ Советтиң, тус чер администрациязының эргелерии үреп турар күрүне удуртулгазының органнарының, будурүлгелериниң, албан черлериниң, организацияларның актыларын күш чок болдурарының дугайында негелдени судка азы арбитраж судунга киирер;

3. Чайгаар болган айылыхалап, экологтуг айылыхалап, эпидемия, эпизоотия, өрт, хөй-ниитининг корумчурумун массалыы-биле урааңкининг үезинде кижилерниң амы-тынын, кадыкшылын болгаш эргелерии камгалаар, материалдыг үнелиг чүүлдерни камгалап кадагалаар, корум-чурумну тудар, будурүлгелериң, албан черлериниң, организацияларының ажылчорудулгазын хандырарыбиле харылзашкан хоойлужудулгада көрүп каан хемчегелерии боттандырар; өртке удур хемчегелерни чорударын организастаар;

4. Административтиг корум-чурум үреэнин дээш административтиг хемчегелерни хамаатыларга болгаш албан дужаалдыг кижилерге бодуңуң бүрүн эргелерииге дүүштүр хүлээдир;

5. Хуралдар, митингилер, кудумчуга чыскаалдар болгаш демонстрациялар, спортчу болгаш көрүлделиг дээш, өске-даа массалыг хөй-ниитти чыыштар эрттирери-биле холбаштыр хоойлужудулгада көрдүнген хемчегелерни алыр;

6. Советтиң девискээринде ажыл-чорудулгазын боттандырып турар чурттакчы чоннуң хөй-ниитти каттыжышкынынарын, хөй-ниитининиң девискээр аайы-биле бот-башкарылга органнарын хоойлужудулга ёзугаар бүрүткээр;

7. Чурттакчы чонну хүлээп алырын, ол ышкаш хамаатыларның хомудаларын, билдиримшкиннерин болгаш саналдарын сайгарып көрүп организастаар, оларга хамаарыштыр эргежок чугула хемчегелерни бодунуң бүрүн эргелериңге дүүштүр ап чорудар;

8. Милицияның участок инспекторларын албан-дужаалынга бадылаар, оларның ажылын контроллдаар, милиция, ГАИ, өрттен камгалал органнарынга боттарының хүлээлгелерин боттандырарынга дузалаар;

9. Хоойлужудулга ёзугаар хамааты байдалдың актыларының бүрүткелин чорудар;

10. Хоойлужудулга ёзугаар нотариалдыг хемчегелерии ап чорудар;

11. Хамаатыларга кижиниң бодуңуң, өг-бүле, өнчү-хереги байдалының дугайында бадыткаар хоойлужудулгада көрдүнген өскедаа шынзылгаларны бээр.

7 ЭГЕ

Район Советиниң болгаш район администрациязының бүрүн эргелери

55 ЧҮҮЛ. Район Советиниң бүрүн эргелери

Район Соведи:

1. Бюджетти, районуң социал-экономиктиг хөгжүлдезиниң планнарын болгаш программаларын, оларга өскерилгелерии болгаш немелделерии, оларның күселедезиниң дугайында отчёттарны бадылаар; капитал салыышкынынарны ажыглаарының угланыышкынарын тодарадыр;

2. Районуң бюджеттен дашкаар болгаш валюта фондуларын тургузар, оларның статузун болгаш ажылларының соругласын тодарадыр; девискээриниң соругласын боттандырарыбиле салдынган программаларга болгаш хемчегелерге чаазы бээриниң фондуларын, оон иштинде социал камгалал болгаш дотация фондуларын тургузар; оларның ажылдалының дугайында отчёттарны бадылаар;

3. Суурларның, көдээ Советтериң, районга чагырткан хоорайларның бюджеттеринге дотацияларны болгаш субвенцияларны бээриин, а ол ышкаш район бюджединии акша-хөреңгизинден чөлилерии болгаш чөпшиккиннерии үндүрүп бээриин дугайында шиитпирлерии хүлээп алыр;

4. Муниципалитеттиң будурүлгелериниң будүрүп база чедирип турары барааннарынга болгаш ачы-дузазынга түс черниң үлүрүглгелерии, чыылдазарны, ергаар күүседип турарын контроллаар;

5. Муниципалитеттиң өнчү-хөреңгизиниң объектилерин садып алырының, тургузарының, чаарты тургузарының негелделерии хоойлужудулгага ёзугаар тодаргайлаар;

6. Муниципалитеттиң будурүлгелериниң, албан черлериниң, организацияларның удуртукчуларын албан-дужаалга томуйлаарының болгаш оон хостаарының чурумун хоойлужудулга ёзугаар тургузар;

7. Муниципалитеттиң будурүлгелерии болгаш муниципалитеттиң өнчү-хөреңгизиниң күрүнениң эвес болдурарының негелделерии болгаш чурумун тодаргайлаар;

8. Чурттаар оран-сааны хамаатыларның болгаш организацияларның өнчү-хөреңгизи кылдыр дамчыдарының болгаш садарының, чурттаар оран-сааны арендага дужаарының чурумун хоойлужудулга ёзугаар тургузар;

9. Будурүлгелерни азы рынок инфраструктуразының өске-даа объектилерин тургузарының база чаартырының, оларны Советтиң чагыргазында девискээрге тургузарының чурумун болгаш негелделерии хоойлужудулга ёзугаар тургузар; оон эргелелиниде казымал байлактыг черлерии шиитээдип алырынга квотаны болгаш оларның ажыглалының төлевирин тургузар;

10. Ажыл-ишчи тывыңгыр чоруктуң чамдык хевирлеринге идиг бээр соругла-биле чиигелделерии болгаш немелде эргелерии оон иштинде үндүрүг талазы-биле база хоойлужудулга ёзугаар тодаргайлаар;

11. Бойдус курлавырларын ажыглаарының дүрүмнерин хоойлужудулга ёзугаар тодаргайлаар, экологтуг, санитарлыг, база тудут тударының нормаларын үреэн таварылгада, Советтиң чагыргазында девискээрге тудугларның тудуу азы объектилерии ажыглалын тур соксадырының дугайында шиитпирни үндүрер;

12. Чер участоктарын тускайлап бээриин болгаш хураарының, а ол ышкаш Советтиң чагыргазында девискээрге чер участоктарын эргелээриниң чурумун Чер хоойлужудулгазын ёзугаар тодартайлаар;

13. Суур, көдээ Советтериниң эргелелиниге дамчыткан черлериң кызыгаарын оларның-биле дугуржулга ёзугаар тургузар;

14. Административ-девискээр тургузуунуң айтырыглларын хоойлужудулга ёзугаар шиитпирлээр; районуң девискээриниң планнаашкын схемаларын болгаш төлевилелдерии бадылаар;

15. РСФСР-ниң Күрүнениң санитар-эпидемиологтуг албанының болгаш РСФСР-ниң Экология болгаш бойдус ажыглалының талазы-биле күрүне комитединиң түнелдериниге үндезилеп, таарымчалыг эвес экологтуг өскерлиишкиннерии, демографтыг байдалдың өскерлиишкиннерии болгаш өске-даа таарымча чок уржуктарны тывылдырып болур ажылдарны Советтиң чагыргазында девискээрге хоруур;

16. Чурттакчы чоннуң хереглелин хандырар сут сордурар дериг-хереселдерии, а ол ышкаш сут объектилериниң санитарлыг негелделерге дүүштүр санитарлыг камгалалының дурумнерии тургузар;

17. Административтиг харыысалганы тургузуп турар шиитпирлерии хоойлужудулга ёзугаар хүлээп алыр;

18. Бодунуң массалыг информация чепсектерии тургузар;

19. Хоойлужудулгада кордүнген таварылгаларда күрүне удуртулгазының үстүкү органнарының, будурүлгелерниң, албан черлериниң, организацияларның актыларын күш чок болдурарының дугайында негелделерни судка азы арбитраж судунга киирер; кудуку чер-чер Советтериниң хоойлужудулгага чөрүшкек шиитпирлерии күш чок болдурар;

20. Советтиң чагыргазында девискээрде балүү-биле чурттап тураа национал болуктериниң болгаш эвээш санныг улустарның дылының статузуның дугайында саналдарны чогуур органнарже хоойлужудулга ёзугаар киирер;

21. Экологтуг, төөгү болгаш эртем ужур-уткалыг тус черниң бойдус болгаш өскедаа объектилерии бойдустуң, төөгүнүң болгаш культураның тураскаалдары кылдыр чарлаар, оларны камгалаарының болгаш ажылдаарының дүрүмнерии тодарадыр;

22. Бодунуң акша-хөреңгизиниң күсели-биле оон чагыргазында девискээрде чурттап турар хамаатыларга немелде чиигелделерии болгаш артык эргелерии доктаадыр;

23. Чамдык бүрүн эргелерни, а ол ышкаш объектилерии болгаш курлавырларыны көдээ, суур, хоорай болгаш өске-даа Советтерге дамчыдып бээриин дугайында шиитпирлерии хүлээп алыр;

24. Хоойлужудулга ёзугаар оон эргелелиниге хамаарыштыр бертеки өске-даа айтырыгларны чугаалажып көөр.

Районуңг администрациязының удуртукчузунуң кииргени-биле оон эргелелиниге хамаарыжыр айтырыгларны район Соведи чугаалажып көөр болур.

56 ЧҮҮЛ. Район администрациязының планнаашкын, бюджет, сан-хөө болгаш учет талазы-биле бүрүн эргелери

Район администрациязы:

1. Районнуң социал-экономиктиг хөгжүлдезиниң планнарының болгаш программаларының, төлевилелдерии, бюджеттиң ажылдап кылыр болгаш Советке бадылаары-биле киирер, оларның күүселдезиин организастаар;

2. Районнуң девискээринде турар будурүлгелерден, организациялардан, колхозтардан, кооперативтерден экологтуг, демографтыг болгаш өске-даа уржуктарлыг боол болур, районнуң чурттакчы чоннуң эргежыынга хамаарыштыр болгаш планнарының болгаш ажылдарының төлевилелдериниң дугайында эргежок чугула медээлерни алыр, ындыг планнарга болгаш ажылдарга хамаарыштыр дуглаары-биле кадыг ажылдарга хамаарыштыр дуглаары-биле кадыг ажылдарга хамаарыштыр дуглаары-биле кадыг

РСФСР-ге чер-черниң бот-башкарылгазының дугайында

Россия Совет Федеративтиг Социалистиг Республиканың Хоойлузу

(Уланчызы. Эгези 2-ги арыда).

8. Черлерни ажыглаарынга болгаш камгалаарынга күрүне контролюн боттандырып чорудар;

9. Черни өнчүге алганиарының, чер эолекчилериниң, чер ажыглакчыларының болгаш арендаторларның эргелерин камгалаар;

10. Бодунуң эргелериниң хемчээли-биле чер талазы-биле маргылдааларны үзе шиитпирлээр;

11. Бүгү чер ажыглакчыларының хөрүнгенериниң үнүш. дүжүткүрүн улам бедидер, черниң үрелирин болдурбазының талазы-биле демиселдиң, үреттинген черлерни эдип чаартырының, шөл камгалаар ыяш одурутларын чорударының талазы-биле хүлээлгелерни күүседип турарын район девискээринге контрольдаар;

12. Чер тургузуушкунунуң талазы-биле ажылды чорударын организастаар, район девискээринде кылып турар чер тургузуушкунунуң планнарының талазы-биле түңнелди бээр;

13. Район девискээринге шинчилел ажылдарын чорударының негелделерин тода. дарадыр;

14. Районнуң девискээринде сугларны, арга-ыяштарны, болгаш чер иштин, атмосфера агаарын, үнүштерни болгаш дириг амытаннарны, өске-даа бойдус курлавырларын ажыглаарының болгаш камгалаарының талазы-биле ажылды башкарарын база контрольдаарын хоойлужудулга ёзугаар боттандырып чорудар;

15. Доктааткан чурум ёзугаар район ужур-дузалыг суг курлавырларын ажыглаары-биле чөпшээрел бээр, бодунуң эргелериниң хемчээли-биле суг ажыглаарының дугайында маргылдааларны үзе шиитпирлээр, суг хандырылгазының тудугларын, суггарылга болгаш мелиорашия тудугларын тударын азы ажыглаарын контрольдаар;

16. Районнуң эргезинде турар даг девискээрлерин, ажыктыг казымал байлактарлыг черлерни ажылдап кылыры-биле доктааткан чурум ёзугаар чөпшээрел бээр; бодунуң эргелериниң хемчээли-биле чер иштин ажыглаарының айтырыгларының талазы-биле маргылдааларны үзе шиитпирлээр;

17. Долгандыр турар бойдус хүрээлелиниң камгалаарының болгаш аннаарының, балык тударының, чайгаар үнген үнүштерни, кат-химисти болгаш өскелерни-даа чыыры-ның дүрүмнериниң талазы-биле хемчеглерни районнуң девискээринге чорударын хандырар;

18. Район девискээринге гигиена болгаш санитар-эпидемиология хемчеглерни чорударын организастаар, а ол ышкаш санитария дүрүмнерин, нормаларын болгаш гигиена нормативтерин сагырын хандырар;

19. Төлевилелдерниң болгаш киллының турар тудугларының, а ол ышкаш агаар база суг делгемнерин хирлендирип, ариглаал тудугларының ажылын хандырбайн турар бүдүрүлгелериниң болгаш ажыл-агый организациялары-ның экологтуг экспертизазын кылырын организастаар;

20. Экологтуг байдалдың дугайын чүрттакчыларга дыннадыр, бойдус халаптарының болгаш авария үрелиишкиннериниң болганы таварылгаларда чонуң айыыл чок чоруун хандырар талазы-биле хемчеглерни алыр; бойдус ажыглалының дугайында хоойлужудулганы үрээн бүдүрүлгелериниң, албан черлериниң, организацияларның долгандыр турар бойдуска айыылдыг хөделиишкиннериниң дугайын чогуур органнарга дыннадыр;

21. Бойдус хүрээлелинге каража-когаралды чедиргени дээш торгаал онаарының дугайында шиитпирлерни хоойлужудулга ёзугаар хүлээп алыр.

61 ҮҮЛ. Район адмистрациязының тудуг, транспорт болгаш харылзаа талазы-биле бүрүн эргелери

Район администрациязы:

1. Район планнаашкының схемаларын болгаш төлевилелдерин ажылдап кылыр болгаш Советке бадыладыры-биле киирер; тус чер бюджединиң күсели-биле боттандырып чорудар бүгү тудугларның төлевилелдерин болгаш данзыларын бадылаар база оларны сагырын контрольдаар;

2. Районнуң девискээринге чүрттакчылыг черлерниң планнарын, төлевилелдерин болгаш тударын ажылдап кылырын болгаш оларны боттандырып чорударын организастаар;

3. Бодунуң акша-хөрөнгизиниң күсели-биле азы үлүг киириштиреринге үндезилээш, социал болгаш бүдүрүлге инфраструктуразының объектилерин тударының болгаш сеттээриниң чагыкчызы болуур;

4. Бүдүрүлге черлериниң бүгү объектилерин бодунуң чагыргазында девискээрлерге тударынга чөпшээрелди бээр; тудугнуң бадылаттынган төлевилелдерин, планнарын болгаш дүрүмнерин хажыдыр кылып турар тудугну аов соксадыр;

5. Чүртталга-хамаанты со. руглалыг кыллыр доозулган тудугга хүлээп алыр күрүне комиссиязын томуйлаар, ону ажыглалга хүлээп алганының дугайында актыларны бадылаар; а ол ышкаш район девискээринде тургустуткан өске-даа доозулган тудугларны ажыглалга киирери-биле хүлээп алырынга киржир;

6. Муниципалитет өнчүзү бооп турар транспорт бүдүрүлгелерин болгаш организацияларының ажылын контрольдаарын боттандырып чорудар, тус чер транспортунуң чоруур оруктарын болгаш шимчээшкин графигин бадылаар, район девискээринде ажылдап турар бүдүрүлгелериниң болгаш организацияларның чүрттакчыларының транспорт-биле хандырылгазын керээге үндезилээш, хаара тудар; районда автомобильдериниң болгаш механиктиг транспорт чүүлдериниң өске-даа хевирлериниң учёдун хандырар; вокзалдарга, пристаньнарга болгаш аэропорттарга пассажирлерни хандырарын организастаар болгаш контрольдаар;

7. Харылзаа бүдүрүлгелериниң ажылын организастаар, радио болгаш телевидениениң хөрөнгүрүн хандырар.

62 ҮҮЛ. Район администрациязының чүртталга ажыл-агыйының, коммуналамыдырал болгаш чонуң садыг хандырылгазының талазы-биле бүрүн эргелери

Район администрациязы:

1. Муниципалитеттиң чүртталга фондузунуң, коммунал болгаш орук ажыл-агыйының объектилериниң, садыг бүдүрүлгелериниң муниципалитет өнчүзүнүң составында кирип турар ниитинип чемненилгезиниң болгаш чонуң амылыг хандырылгазының ажылдалыын организастаар;

2. Доктааткан чурум ёзугаар муниципалитеттиң чүртталга фондузун хуваар, чүртталга байдалдарын экижидери негеттинип турар хамаатыларның учёдун кылыр болгаш муниципалитеттиң чүртталга фондузунуң бажыннарындан чүрттаар черлерни оларга үндүрүп бээр, бажыннарны болгаш квартираларны садарының, чүрттаар оран-сава эвес бажыннарны ажыглаарының, бажыннарны болгаш тудугларны арендалаарының айтырыгларын шиитпирлээр, а ол ышкаш хамаатыларга хамааржыл турар бажыннардан аңгыда, чүртталга шөлүнче көчүп киреринге өргөлөрни бээр;

3. Көдээ чүрттакчылыг черлериниң, суурларының болгаш хоорайларының администрацияларының чүрттакчылыг черлерге электрижидилгени, газ-биле хандырылгазын, суг хандырылгазын хөгжүдер талазы-биле чагырларын бодунуң акша-хөрөнгизиниң күсели-биле азы бот.орулга-чарылга кереэзинге үндезилээш, күүседир; район девискээринде бүдүрүлгелериниң болгаш организацияларның электри, суг дамчыдар, каналзация, чылыг болгаш газ четкилерин база тудугларын тударының талазы-биле планнарынга үнелелди кылыр;

4. Чүртталга фондузунуң, коммунал ажыл-агыйының бүгү объектилериниң чогумчалыг ажыглалынга контрольду боттандырып чорудар, чонуң үзүктелиишкин чок коммунал хандырылгазын, суг, газ, чылыг, энергия хандырылгазының быжыг, турум ажылдаарын хандырар; чонуң оттуглар үүл-биле хандырарының талазы-биле хемчеглерни алыр;

5. Чүрттакчылыг черлерни чаагайжыдарын организастаар, бүдүрүлгелерин, албан черлерин, организацияларны, а ол ышкаш чүрттакчыларны ол ажылга кереэге үндезилээш, хаара тудар; бүдүрүлге черлериниң девискээрлериниң чаагайжыдылгазын контрольдаар, ногаанчыдылганы, ногаанчыдылга ыяштарының болгаш суг хөөлбектериниң камгалал-кадагалалын боттандырар, хамаатыларның дыштанып черлерин тургузар;

6. Районга садыг организацияларының түрмектеп садар бараан сварылгазының планнарын башкарып чорудар; рынокторны болгаш ярмарказларны организастаар; садыг дүрүмнерин доктаадыр, өртектерни болгаш садыг дүрүмнерин, садыг черлериниң арыг-шевер байдалын контрольдаар; көдээ ажыл-агый культураларын садып алырын, кадагаларын, арыгдап болбазыладырын болгаш садарын организастаар;

7. Хөөрлерни карактаар, хөөржүдүлгениң өске-даа черлериниң байдалын чогумчалыг тударын хандырар.

63 ҮҮЛ. Район администрациязының чонуң социал камгалалының талазы-биле бүрүн эргелери

Район администрациязы:

1. Пенсияларны болгаш акша дузаламчыларын доктаадыр болгаш бээр; эмчи-күш-ажыл экспертизазының органнарының ажылын контрольдаар; бодунуң болгаш хаара тудуп турган акша-хөрөнгиниң иштинден пенсияларга болгаш акша-даа дузаламчыларынга немелделерни доктаадыр болгаш бээр;

2. Советтиң шиитпирлерин ёзугаар тус чер бюджединиң акша-хөрөнгизиниң күсели-биле дуза алыр үнүгүлгелиг кижилерге оларның кылганы административтиг хоойлу-дүрүм хажылыышкынары дээш төлевирни доктаадыр;

3. Советтиң шиитпирлерин ёзугаар Советтиң акша-хөрөнгизинден дуза ап турар кижилерниң үчёдун организастаар;

4. Азыраччызын оскунган ие бүлелериниң, бажыңына ажаалда-хайгаарал негеттинер инвалидтерниң болгаш кырын назылаан хамаатыларның чүртталга болгаш материал-амылдырал байдалдарын экижидериниң талазы-биле хемчеглерни алыр, а ол ышкаш эргежок чүүлда апаргаи хамаатыларны социал хандырылга албан черлерине тургузарының талазы-биле хемчеглерни алыр;

5. Күрлевырже халапчан шериг албанныларга болгаш оларның өг-бүлелеринге чүрттаарынга эргежок чүүлда таарымчалыг байдалдарны тургузарынга деткимче көргүзер.

6. Иени болгаш бичии чаштарны камгалаары-биле холбашкан чиигелдерни база эртык эргелерни болдуруп бүрүн эргелериниң хемчээлинге тыпсыр; ада-иезиниң ажаалдазы чок артыкан уругларны уруглар бажыңнарынга, школа-интернаттарга, школалар чанында интернаттарга болгаш хамаатыларның ег-бүлелеринге кижилидери-биле таарыштыр тургузарын хандырар; огду кылдыр (уруг кудлыр) азырапга бээрингө айтырыгларын шиитпирлээр;

7. Районга уругларны азырапга болгаш харагалзапга бээрин удуртар;

8. Чүрттакчы чонуң ажылга хаара тутпунган туразының деңнелин белидиринип программалыг ажылдап кылыр болгаш боттандырар;

9. Чүрттакчы чонуң ажылже киириштиреринге хамаарыр соруглга-биле таагайжыдарын организастаар.

64 ҮҮЛ. Район администрациязының чонуң социал-культура хандырылгазының талазы-биле бүрүн эргелери

Район администрациязы:

1. Районнуң чагыргазында турар улус өөредилгезиниң, культураның, кадык камгалалының, социал хандырылганың бүгү албан черлерин, күш-культура-спорт албан черлерин удуртуун боттандырып чорудар, оларның материал-техниктиг хандырылгазын харыылаар; бир эвес Совет өске чүрүмну тургуспаан болза, чогуур албан черлериниң удуртукчуларын албан-дужаалындан хостаар;

2. Район девискээринге улус өөредилгезиниң албан черлериниң четкилериниң хөгжүлдезин планнаар; школаларга методиктиг дуаламчыны бээрин организастаар; бодунуң болгаш өскөөртен хаара тутпан акша-хөрөнгилериниң күсели-биле бүгү-ниити өөредилгезиниң фондузун тургузар; школачыларның күш-ажыл өөредилгезин болгаш профессия угланышкынын организастаарына дузалаар;

3. Район девискээринге чүрттакчыларның национал-культура чанчылдарын барымдаалап, культура албан черлериниң ажылын организастаар;

4. Районнуң эргезинге бердинген бойдустуң, культураның, төөгүнүң турас-каалдарын камгалаарын боттандырып чорудар болгаш оларны ажыглаарын организастаар;

5. Социал-культураның, күш-культура-спорттуң объектилерин тургузар, чонуң кино болгаш видеохандырылгазын удуртур;

6. Чүрттакчыларның халыкшылын камгалаарының болгаш аарыглардан баш удур камгалаарының, кижиниң чүрттап турар черлериң кадыкшыдарының болгаш оон амыдырап-чүрттаар байдалдарын экижидеринип комплекстиг программаларын ажылдап кылыр;

7. Өөредилге, кадык камгалалы, культура болгаш спорт талазы-биле ниити район хемчеглерин эрттирерии организастаар.

64 ҮҮЛ. Район администрациязының чонуң социал камгалалының талазы-биле бүрүн эргелери

Район администрациязы:

1. Пенсияларны болгаш акша дузаламчыларын доктаадыр болгаш бээр; эмчи-күш-ажыл экспертизазының органнарының ажылын контрольдаар; бодунуң болгаш хаара тутпан акша-хөрөнгиниң иштинден пенсияларга болгаш акша-даа дузаламчыларынга немелделерни доктаадыр болгаш бээр;

2. Советтиң шиитпирлерин ёзугаар тус чер бюджединиң акша-хөрөнгизиниң күсели-биле дуза алыр үнүгүлгелиг кижилерге оларның кылганы административтиг хоойлу-дүрүм хажылыышкынары дээш төлевирни доктаадыр;

3. Советтиң шиитпирлерин ёзугаар Советтиң акша-хөрөнгизинден дуза ап турар кижилерниң үчёдун организастаар;

4. Азыраччызын оскунган ие бүлелериниң, бажыңына ажаалда-хайгаарал негеттинер инвалидтерниң болгаш кырын назылаан хамаатыларның чүртталга болгаш материал-амылдырал байдалдарын экижидериниң талазы-биле хемчеглерни алыр, а ол ышкаш эргежок чүүлда апаргаи хамаатыларны социал хандырылга албан черлерине тургузарының талазы-биле хемчеглерни алыр;

5. Күрлевырже халапчан шериг албанныларга болгаш оларның өг-бүлелеринге чүрттаарынга эргежок чүүлда таарымчалыг байдалдарны тургузарынга деткимче көргүзер.

6. Иени болгаш бичии чаштарны камгалаары-биле холбашкан чиигелдерни база эртык эргелерни болдуруп бүрүн эргелериниң хемчээлинге тыпсыр; ада-иезиниң ажаалдазы чок артыкан уругларны уруглар бажыңнарынга, школа-интернаттарга, школалар чанында интернаттарга болгаш хамаатыларның ег-бүлелеринге кижилидери-биле таарыштыр тургузарын хандырар; огду кылдыр (уруг кудлыр) азырапга бээрингө айтырыгларын шиитпирлээр;

7. Районга уругларны азырапга болгаш харагалзапга бээрин удуртар;

8. Чүрттакчы чонуң ажылга хаара тутпунган туразының деңнелин белидиринип программалыг ажылдап кылыр болгаш боттандырар;

9. Чүрттакчы чонуң ажылже киириштиреринге хамаарыр соруглга-биле таагайжыдарын

РСФСР-ге чер-черниң бот-башкарылгазының дугайында

Россия Совет Федеративтиг Социалистиг Республиканың Хоойлузу

(Уланчызы. Этези 2-ги, 3-кү арныларда).

18. Төлевилелдериниң болгаш тудуп турар объектилериниң, а ол ышкаш агаарны болгаш сугну бокталдырып база арыглал дериглерин чогумчалыг ажылдаарын хандырбайн турар бүдүрүлгелериниң болгаш ажыл-агый организацияларының экология талазы-биле экспертизазын чорударын организастаар;

19. Экологтуг байдал дугайын чурттакчы чонга үргүлчү дыннадыр, бойдус аймык-халавы болгаш авария болган таварылгада чурттакчы чоннуң айыл чок чоруун хандырар талазы-биле хемчеглерни алыр; долгандыр турар хүрээлеге хора чедирип, бойдус ажыглаарының дугайында хоойлуларны үреп турар бүдүрүлгелериниң, албан черлериниң, организацияларының хөделиишкиниериниң дугайын чогуур органнарга дыңнадыр;

20. Бойдуска чедирген когарал дээш торгаал онаарының дугайында шиитпирлерни хоойлужудулгага дүүштүр хүлээп алыр;

72 ҮҮҮЛ. Тудуг, транспорт болгаш харылзаа талазы-биле хоорай администрациязының бүрүн эргелери

1. Хоорайның кол планын база хоорай чоогунуң зоназының планнаашкынының төлевилелин, районнарның, микрорайоннарның болгаш хоорай тудуушкунуңуң өскедээ комплекстеринин деталеревгей планнаашкынының база тударының төлевилелерин, хоорайның инженер дериглериниң база чаагайжыдылгазының төлевилеларин белеткээрин организастаар; хоорайның кол планынга дүүштүр акаа тудуг чорударының дүрүмнерин ажылдап кылыр болгаш оларны Советке бадыладыры-биле киирер; чурттаага-коммунал ажыл-агыйының болгаш бүдүрүлге объектилерин тударының бадылаттынган төлевилеларининиң сагыттынып турарын контрольдаар, төлевилелдерниң экспертизазын организастаар;

2. Социал болгаш бүдүрүлге инфраструктуразының бодунуң акша-хөрөнгизи-биле азы үлүглежип киржир үндезинге кылдынып турар объектилерин тударының болгаш септээринин чагыкчызы болур;

3. Хоорай девискээринге бүдүрүлге объектилерин тудар чөпшээрелди бээр; бадылаттынган төлевилеларенин, тудуг чорударының планнарын база дүрүмнерин хажыдып турар тудуг кылырын түр соксадыр;

4. Күрүнениң хүлээп алдыышкын комиссияларын тогуйлаар, чурттаага-хамаатыг херегледдин объектилерининиң тудуу доозулганда оларны ажыглалга хүлээп алганының дугайында актыларны бадылаар, а ол ышкаш хоорай девискээринде турар тудуу доозулган объектилерни ажыглалга хүлээп алырынга киржир;

5. Тудуг индустриязының болгаш тудуг материалдарыпын үлетпүрүнүн хоорай девискээринге ажылдар кылыр күүлерин хөгжүдеринге киржир кылдыр бүдүрүлгелерни, өске-даа организацияларны кереэ үндезинге хаара тудар;

6. Муниципалитет өнчүзүнүң болуп турар транспорт бүдүрүлгелерин болгаш организацияларын удуртур, хоорай чурттакчыларынга бараан болуп турар өске-даа транспорт бүдүрүлгелериниң болгаш организацияларының ажылын контрольдаар, түс чер транспорттуунуң шимчээшкининиң маршруттарын болгаш графиктерин бадылаар, хоорай девискээринде турар бүдүрүлгелерни болгаш организацияларны транспорт дузазы-биле чонну хандырарынга кереэ үндезинге хаара тудар; автомобильдериниң болгаш транспорт аймаанын өскедээ механиктиг хевирдериниң учёдуун хандырар; вокзалдарга, хем өртээлдеринге болгаш аэропорттарга пассажирлер хандырарын организастаар болгаш контрольдаар;

7. Харылзаа бүдүрүлгелериниң ажылын организастаар, радио болгаш телеламчыдылганың хөгжүдеминг хандырар.

73 ҮҮҮЛ. Чурттаавр оран-сава ажыл-агыйының, чонуң коммунал-амыдырал база салыг хандырылгазының талазы-биле хоорай администрациязының бүрүн эргелери

Хоорай администрациязы:

1. Муниципалитеттиң чурттаар оран-сава фондузун, муниципалитет өнчүзүнүң составынга кирип турар коммунал болгаш орук ажыл-агыйының объектилерин, садыгның, ниитикиниң чемненилгезиниң база чонның амыдырал хандырылгазының бүдүрүлгелерин ажыглаарын организастаар;

2. Муниципалитеттиң чурттаар оран-сава фондузун доктаатынган чурум ёзугаар хуваар, чурттаар байдалдарын экижидери нелеттинип турар хамаатыларның учёдуун чорудуп, оларга муниципалитеттиң чурттаар оран-сава фондузунда бажыңнарлан чурттаар черлерни бөэр, муниципалитет өнчүзү болуп турар бажыңнарны болгаш квартираларны садарының, улус чурттавайн турар черлерни ажыглаарының, бажыңнарны болгаш дериглерни арендалаарының айтырыгларын шиитпирлээр, а ол ышкаш хамаатыларның боттарының бажыңнарындан аңгыда чурттакчы шөлдерни ээлээри-биле ордерлерни тыпсыр;

3. Чурттаар оран-сава фондузун, коммунал ажыл-агыйының, садыгның, ниитининиң чемненилгезиниң база амыдырал хандырылгазының объектилерин чогумчалыг ажыглаарын контрольдаар, чонның коммунал хандырылгазының узуктел чок болурун, суг, газ, чылыг, энергия хандырылгазының объектилериниң доктаамал ажылдаан турарын хандырар; чурттакчы чонну одаар чүүл-биле хандырар талазы-биле хемчеглерни алыр;

4. Муниципалитет өнчүзү эвес бүдүрүлгелерниң, албан черлериниң болгаш организацияларның хоорайга электриниң, суг дамчыдылгазының, канализацияның, чылыг болгаш газ четкилериниң база дериглериниң тудугларын кылыр талазы-биле планнарын үнелеп көрүп түнел кылыр;

5. Хоорай девискээриниң чаагайжыдылгазын организастаар, ол ажылга бүдүрүлгелерни, организацияларны, албан черлерин, а ол ышкаш чурттакчы чонну кереэлиг үндезинге хаара тудар; бүдүрүлге девискээрлериниң чаагайжыдылгазын контрольдаар, ногаанчыдылга чорудар, тараан үнүштерниң болгаш суг хөөлбек-терининг камгалалын боттандырар, хамаатыларның дыштанып черлерин кылыр; кудумчуларга болгаш хоорайның өске-даа черлериңе аттар тыпсыр, бажыңнарны дугаарлаар;

6. Коммунал ажыл-агыйының, садыгның болгаш ниитининиң чемненилгезиниң, чонның амыдырал хандырылгазының база чонның амыдырал хандырылгазының объектилерин тудар, чөпшээрелди бээр; бадылаттынган төлевилеларенин, тудуг чорударының планнарын база дүрүмнерин хажыдып турар тудуг кылырын түр соксадыр;

7. Хоорайда садыг организацияларының үүрмектеп садар бараан саарылгазының планнарын дүүштүрер; рыноктарны болгаш ярмарканы организастаар; садыглаашкын дүрүмнерин доктаадыр, өртектерни база садыглаашкын дүрүмнерин сагыт турарын, садыглаашкын кылып турар черлерниң санитарлыг байдалын контрольдаар; көдээ ажыл-агый продуктуларын садып алырын, шыгжап-кадагалаарын, болбаазырадырын база сагарын организастаар;

8. Хөөрлерни хайгааралга алыр, улус хөөржүткен өске-даа черлерниң чогуур байдалдыг турарын хандырар.

74 ҮҮҮЛ. Чоннуң социал-культура хандырылгазының талазы-биле хоорай администрациязының бүрүн эргелери

Хоорай администрациязы:

1. Хоорай эргезинде турар улус өөредилгезиниң, культураның, кадык камгалалының, социал хандырылганың, күш-культура-спорт албан черлерининг эргелеп башкарылгазын боттандырар, оларның материал-техниктиг хандырылгазын кылыр; бир эвес Совет өске чурумну доктаатпаан болза, хамааржыры албан черлерининг удуртукчуларын томуйлаар болгаш албан-дужаалындан хостаар;

2. Хоорай девискээринге улус өөредилгезиниң албан черлерининг четкизин хөгжүдерин планнаар; школдарга методиктиг дузаны көргүзерин организастаар; бодунуң болгаш өскээртен киирип алган акша-хөрөнгилеринден бүтү-ниити өөредилгенин хоорай фондузун тургузар; школчыларны күш-ажылга өөредирин организастаар болгаш оларның профессия шилип алырынга дузалаар;

3. Чурттакчы чоннуң национал-культура чаңчылдарын барымдаалап, хоорай девискээринге культура-чырыдыышкын албан черлерининг ажылын организастаар;

4. Хоорай девискээринде чурттаар оран-сава фондузунга кирип турар коммунал болгаш орук ажыл-агыйының объектилерин, садыгның, ниитининиң чемненилгезиниң база чонның амыдырал хандырылгазының объектилерин тудар, чонның коммунал хандырылгазының узуктел чок болурун, суг, газ, чылыг, энергия хандырылгазының объектилериниң доктаамал ажылдаан турарын хандырар; чурттакчы чонну одаар чүүл-биле хандырар талазы-биле хемчеглерни алыр;

5. Социал-культура, күш-культура-спорт хереглелиниң объектилерин тудар, чонның кино болгаш видеохандырылгазын удуртур;

6. Чурттакчы чоннуң кадыын быжыглаарының болгаш аарыыр чоруккa удур профилактиканың, кижиниң чурттаар черлерни бөэр, муниципалитет өнчүзү болуп турар бажыңнарлан чурттаар черлерни боэр, муниципалитет өнчүзү болуп турар бажыңнарны болгаш квартираларны садарының, улус чурттавайн турар черлерни ажыглаарының, бажыңнарны болгаш дериглерни арендалаарының айтырыгларын шиитпирлээр, а ол ышкаш хамаатыларның боттарының бажыңнарындан аңгыда чурттакчы шөлдерни ээлээри-биле ордерлерни тыпсыр;

7. Өөредилге, кадык камгалалы, культура болгаш спорт талазы-биле ниити хоорай хемчеглерин эрттирерин организастаар.

75 ҮҮҮЛ. Чоннуң социал камгалалының талазы-биле хоорай администрациязының бүрүн эргелери

Хоорай администрациязы:

1. Пенсияларны болгаш пособиелерни доктаадыр болгаш төлеп бээр; эмнелге-күш-ажыл экспертизазының органнарының ажылын контрольдаар; пенсияларга болгаш пособиелерге немелде төлелгелерни бодунуң болгаш өскээртен киирип алган акша-хөрөнгилерден доктаадыр болгаш төлеп бээр;

2. Советтиң шиитпирлеринге дүүштүр түс чер бюджединиң акша-хөрөнгизинин күсели-биле дуза чедирер ужурлуг улустуң учёдун организастаар; Советтиң шиитпирлерин ёзугаар чоннуң социал камгалалының акша-хөрөнгизин баш билип сөйгарар, ук фондуга немелде акша киирерининг хемчеглерин алыр, бодунуң болгаш өскээртен киирип алган акша-хөрөнгинин күсели-биле пособиелерни, а ол ышкаш пенсияларга немелделерни доктаадыр;

3. Советтиң шиитпирлеринге дүүштүр Советтиң акша-хөрөнгизинин күселиниң бодунуң эрге-дүрүм үрээшкиннери дээш хемчеглерни бодунуң эрге-хүлээлгелеринге дүүштүр онаар;

4. Азыракчызын чидирген ог-бүлелерниң, инвалидтерниң болгаш бажыңнарга азырал-ажаалда хереглээр назылап кыраан хамаатыларның чурттаар оран-савазының база амыдырал-ының материалдыг байдалын экижидер талазы-биле хемчеглерни, а ол ышкаш социал хандырылга албан черлеринге хамаатыларны тургузар талазы-биле хемчеглерни ап чорудар;

5. Курлавырже халажып үнген шериг албанныларга база оларның ог-бүлелеринге чогуур чурталга-оран-бажың байдалдарын тургузарынга деткимче көргүзер;

6. Ие-чаштыг камгалаарыбиле, хөй үргулларлыг ог-бүлелерниң амыдырал байдалдарын экижидери-биле холбашкан чиигелдерни болгаш артык эргелерни бодунуң эрге-хүлээлгелеринге дүүштүр тыпсыр; ада-иезиниң азырал-тежээли чок арткан ургуларны уруглар бажыңнарынга, школа-интернаттарга, школалар чанында интернаттарга тургузарын база хамаатыларның ог-бүлелеринге кижизидерибиле бээрин хандырар; азырандыга алыр-бээрининг айтырыгларын шиитпирлээр;

7. Азырал болгаш харагалзал айтырыгларының шиитпирлээр;

8. Чурттакчы чоннуң ажылдыг болурунуң денелии бедидерининг программазын ажылдап кылыр болгаш боттандырар;

9. Чурттакчы чоннуң ажылдыг болурун хандырар соруглга-биле түс чер бюджединиң күсели-биле, бюджеттен аңгыда фондуларның база өскээртен киирип алган акша-хөрөнгилеринден бүтү-ниити өөредилгенин хоорай фондузун тургузар; школчыларны күш-ажылга өөредирин организастаар болгаш оларның профессия шилип алырынга дузалаар;

10. Хоорайда хамаатыларга болгаш эрге-дужаалдыг кижилеге оларның кылганы административтиг эрге-дүрүм үрээшкиннери дээш хемчеглерни бодунуң эрге-хүлээлгелеринге дүүштүр онаар;

11. Хуралдар, митингилер, кудумчуга чыскаалдар эрттирери-биле, спорт, көргүлге болгаш өске-даа массалыг хөй-ниитиниң хемчеглерин эрттирери-биле холбашкан хоорайга көргүзер хемчеглерни ап чорудар;

12. Советтиң девискээринде ажылдап турар чоннуң хөй-ниитиниң каттыжышкынарын, девискээрде хөй-ниитиниң бот-башкартынылга органнарын хоорайга дүүштүр бүдүткээр;

13. Хоорайга хамаатыны камгалалын удуртур;

14. Курүне шаңналдарыбиле шаңнаар болгаш чуңдулуг аттарны тыпсыр эрге-дүрүмге дыленгелерни, өөр болгаш чогуур органнарга бижиктерни киирер.

9 ЭГЕ

Хоорайны башкарарын организастаарының үндезиннери

77 ҮҮҮЛ. Хоорайны башкарарының ниити схемазы

I. Хоорай Совединиң чурттакчы чоннуң саңын, хоорайның төөгү, социал-экономиктиг болгаш географтыг онзагай талалеринг өөредип көргүшээн, хоорайны башкарарының ниити схемазын бадылаар болгаш ону хоорайның бот-башкартынылгазының дугайында дүрүмче (Уставче) киирер.

Хоорайда район Советтериниг хоорайның башкарылгазының ниити схемазын ук Советтерниң чөпшээрелин ёзугаар бадылаар.

2. Хоорайны башкарарының ниити схемазы мындыг үүлдерни көрүп болур:

а) хоорайны районнарга чарбышаан, хоорайга район Советтерин болгаш түс черний администрациязын тургузары;

б) хоорайны районнарга чарбышаан, хоорайның район администрациязын тургузары;

в) түс черния ажыл-агыйларының база социал сфераның адырларын башкарар талазы-биле хоорайны, а ол ышкаш хоорай Совединиң, түс чер администрациязының эргелерин үреп турар күүне башкарылгазының органнарының, будүүлгелерниң, албан черлерининг, организациялардың актыларын күштүг эвес деп санаарының дугайында негелделерни судка азы арбитраж судунга киирер;

3. Чайгаар халап, бойдус халавы, эпидемия, эпизоотия, өртгер болган, хөй-ниитиниң корум-чурумун массалыы-биле үрээн таварылгада, кижилерни камгалаары болгаш оларның амы-тынын алыры, оларның кадыын болгаш эргелерин камгалаары-биле, материалдыг үнелиг үүлдерни камгалап алыры, корум-чурумну тудары, будүүлгелерниң, албан черлерининг, организацияларның ажыл-чорудулгазын хандырары-биле холбашкан хоойлуда көргүнген хемчеглерни боттандырар; өртке удур хемчеглерни ап чорударын организастаар;

4. Хамаатыларга болгаш эрге-дужаалдыг кижилеге оларның кылганы административтиг эрге-дүрүм үрээшкиннери дээш хемчеглерни бодунуң эрге-хүлээлгелеринге дүүштүр онаар;

5. Хуралдар, митингилер, кудумчуга чыскаалдар эрттирери-биле, спорт, көргүлге болгаш өске-даа массалыг хөй-ниитиниң хемчеглерин эрттирери-биле холбашкан хоойлуда көргүнген хемчеглерни ап чорудар;

6. Советтиң девискээринде ажылдап турар чоннуң хөй-ниити каттыжышкынарын, девискээрде хөй-ниитиниң бот-башкартынылга органнарының будүүлгелерниң, албан черлерининг, организацияларның актыларын күштүг эвес деп санаарының дугайында негелделерни судка азы арбитраж судунга киирер;

7. Хоорай чурттакчыларынга бараан болуп массалыг информация чепсектерин бүдүткээрин хоойлужудулгага дүүштүр боттандырар;

8. Иштики хереглерниң хоорай органнарын удуртур; бодунуң болгаш өскээртен киирип алган акша-хөрөнгилеринин күселиниң аймык чоруктуң милициязының (түс чер милициязының) немелде салбырларын тургузар; хоорай девискээринде турар элий чаагаар күш-ажыл албан черлерининг ажылын хайгаарал;

9. Хамааты байдалының актыларының бижиглеенинг хоорай органнарын, хоорайның күүне архивин баштаар;

10. Хоойлуга дүүштүр күүне нотариалдыг башкаар;

11. Суд, прокуратура болгаш юстиция органнарының ажылдага дузалажыр;

12. Чурттакчы чоннуң түрээл алышкынын, а ол ышкаш хомудалдарын, биллириишкиннерин болгаш саналдарын өөречиң көөрүн организастаар, бо талазыбиле бодунуң баш билир эргезининг иштинде эргежок түүлгэ хемчеглерни хүлээп алыр;

13. Бүтү-ниити шериг хүлээлгезининг дугайында коойлунуң күүселдезин боттандырар;

14. Хоорайда хамааты камгалалын удуртур;

15. Күүне шаңналдарыбиле шаңнаар болгаш чуңдулуг аттарны тыпсыр эргежүмүнда дыленгелерни, өөр болгаш чогуур органнарга бижиктерни киирер.

VI. Чурттакчы чоннуң девискээр хөй-ниити бот-башкарылгазы

10 ЭГЕ

Чурттакчы чоннуң девискээр хөй-ниити бот-башкарылгазы

80 ҮҮҮЛ. Чурттакчы чоннуң девискээр хөй-ниити бот-башкарылгазының системазы

1. Чурттакчы чоннуң девискээр хөй-ниити бот-башкарылгазының системазы хамаатыларының ниити хуралдарын (чыыштарын), конференцияларны, түс черния референдумнарын, демократияның өске-даа хевирлерин бодунда сиирген: чурттакчы чоннуң девискээр хөй-ниити бот-башкартынылганың органнары (микрорайоннарның, чурттаага комплекстеринин, суурларның, көдээ чурттакчы пунктуларының комитеттери азы чөвүлелдери), а ол ышкаш чурттап турар черинин аайы-биле чурттакчы чоннуң бот-башкарылгазының өске-даа органнары (кудумчулар, кварталдар, бажыңнар болгаш ындыг чергелиг чүүлдер комитеттери азы чөвүлелдери).

2. Чурттакчы чоннуң девискээр хөй-ниити бот-башкарылгазының органнарының ажылы калбарган девискээрдерни хамаатыларның санал-оналдарын өөренип көрбүшаан, чогуур черчер Советтери тургузар.

81 ҮҮҮЛ. Хамаатыларның ниити хуралдары (чыыштары), конференциялары

1. Хамаатыларның ниити хуралдарын (чыыштарын), конференцияларын чурттакчы чоннуң девискээр хөй-ниити бот-башкарылгазының органнары болгаш черчер Советтери херек апарган таварылгаларда чыылдырар.

2. Хамаатыларның ниити хуралдарының (чыыштарының), конференцияларының баш миннир айтырыгларына дараазында айтырыглар хамааржыр:

чурттакчы чоннуң девискээр хөй-ниити бот-башкарылгазының органнарын сонгуур база оларның дугайында дүрүмнерни (Уставтарны) хүлээп алыры;

чурттакчы чоннуң девискээр хөй-ниити бот-башкарылгазының органнарының сонгуур база оларның дугайында дүрүмнерни (Уставтарны) хүлээп алыры;

чурттакчы чоннуң девискээрниң хөй-ниити бот-башкарылгазының органнарының социал-экономиктиг хөгжүлдезиниң планнарын, бюджединиң, ол дугайында докладтарны, ол планнарны бүдүткээриниң дугайында отчёттарны хүлээп алыры;

чурттакчы чоннуң девискээрниң хөй-ниити бот-башкарылгазының органнарының, ол органнарның шиитпирлериниң, чурттакчы чоннуң девискээр хөй-ниити бот-башкарылгазының органнарының ажылын канаттыг эвес деп санаарының дугайында негелделерни судка азы арбитраж судунга киирери;

чурттакчы чоннуң девискээр хөй-ниити бот-башкарылгазының органнарының, ол органнарның шиитпирлериниң, чурттакчы чоннуң девискээр хөй-ниити бот-башкарылгазының органнарының, ол органнарның шиитпирлээри;

г) ук хоойлуның I—IV кезектеринде быжыглаттынган бүрүн эргелерниг болуру.

3. Хоорайның бот-башкарылгазының дугайында дүрүм (Устав) хоорайда район Советтериниг чурум ёзугаар дараазында бүрүн эргелерни берген:

а) ук хоойлуга дүүштүр районнуң муниципалитет өнчү-хөрөнгизинин башкарылгазының талазы-биле шиитпирлерни хүлээп алыры;

б) районнуң социал-экономиктиг хөгжүлдезиниг киржилгезин көрбүшаан, оларга оон-даа өске бүрүн эргелерни дамчыдып, ол бүтүге эргежок чугула сан-хөө, материалдыг курлавырларны болгаш акша-хөрөнгини үндүрүп берип болур эргелиг.

79 ҮҮҮЛ. Административтиг эргелелдин хоорай иштинде девискээрлери

1. Түс черниң ажыл-агый болгаш социал адырларының административтиг эргелелдерин хоорайның хемчээлинге, муниципалитет эт-хөрөнгизиниң турар черинин байдалынга, чурталга-коммунал ажыл-агыйының, улус өөредилгези, кадык-камгалал, культура, социал хандырылга, күш-культура-спорт объектилериниң турар черинин байдалынга, хоорай тудугларының онзагай талаларынга дүүштүр хоорай Советиниң тургузар. Хоорай амыдыралының янзы-бүрү адырларынга хамаарышкан девискээрлерниң кызыгаары бот-боттарынга дүүшпеин барып болур.

2. Административтиг эргелелдин хоорай иштинде девискээрининг кызыгаары, айыттынган девискээрлерниң эргелеп башкарылгазын чорудуп турар органнарның алы болгаш дамзызы хоорайның бот-башкарылгазының дугайында дүрүмге (Уставка) быжыглаттынар.

ХОВУ-АКСЫНГА—КАДЫКШЫЛГА ШКОЛАЗЫН...

«Тыва кобальт» комбинаттың дат, гидрометаллургия цехтерин хаар ужурга таварышкан. Чүге дээрге күүгеден дузаламчы ап ажылдап келген комбинат рынок экономиказының кадыг негелделериниң үезинде тударын ажыы чок будүүлге кылдыр саматтыра берген. Комбинатты дүк болбаазырадыр фабрика кылдыр эде дериириниң дугайында чугаалажып турар апарган.

Кобальт комбинадының хагдынар дей бергени-биле чергелештир социал айтырыглар база тыптып келген. Орус дылдыг кижилер көжүп чоруп турар. Оларның чурттап турган бажыңнары ээн калгылаан. Хову-Аксында ийи школаны каттаскаш, чангыс школа кылыр деп турар... А кол айтырыг болза Хову-Аксында бар материал-техниктиг базаны, колдуунда бажыңнарны канчаар ажыглаарының айтырыглары «бергедээн». Ийи каът алды чаагайжыдыг туттунган чурталга бажыңнары ээн калган. Хоорайжыгашта ийи школа бажыңы, суржуугаштa бир школа бажыңы бар. Оон аңгыда чедир туттунмаан 2 каът садик. 2 каът туулбу бажыннар база бар. Бо бажыңнарны канчаар ажыглаарыл? Будүүлге чергелиг тудугдар хуталйында биживейн-дир мен.

Мен бодаарымга, бо белен материалдыг базаны коичуг ажыктыг ажыглап болурунум аргазы бар. Ол дээрге Хову-Аксынга кадыкшылга школазын ажылдары-дыр. Белен школа-даа, бажыңнар-даа бар-дыр. Хову-Аксының агаар-бойдузу кадыы багай кижилерге база тааржыр, артыжары база бар дерге эвес. Автобус-биледаа, самолёт-биле-даа аргыжып болур. Көрүп көрүкер даан! Кадыы багай уруглар школаларын республиканың ангы-чыгы будуунарында тарады октагыдап каан. Материалдыг базазазы база дыка багай. Бирээзи Кызыл-Арыгда, өскези Чербиде. Ол черлер-биле аргыжары база белеи эвес болгай. Ол школаларны кадып, Хову-Аксынга улут школадан ажылып алза чүл? Бо дугайында республиканың улус өөредилгезиниң министри Н. С. Коигарга санаадаан мен.

Шагда Улуг-Хем районнуң Ак-Туругга кончуг эки материал-техниктиг базазалыг башкылаашкын-даа, эмнээшкин-даа эки тургустуган кадыкшылга школазы турган болгай. Ону тараткаңы чүстүрүг болган. Амыдырал ону кергустү. Ол школаның материал-техниктиг базазын таптыг ажыглап чадап казы, харын-даа үргедээн болгай. Ийи каът улуг бир бажыны мырыңай тоймаглаан, ам ээн, сандаргай турар хаая чораан. Ак-Туругнуң турар чери аргыжарынга база эптиг чер. Орук удү, республикаңың орту үеэзи. Кайы-даа район-биле аргыжары белең. Ол суурга турган кадыкшылга школазының материал-техниктиг базазын база таптыг ажыглап чадаан. Аңаа училище ажыткаш, ол чадавышкан. Ам харын школа ажыттынган дээр чораан.

Шыырак материал базазалыг, эмнелге болгаш кижизидилге ажылы эки тургустуган турган кадыкшылга школазын узуткаандыр бис. Ам ол частырыбысты эдип, Хову-Аксы суурда бар материалдыг базазаны ажыглап, акша-төгерикти эвээшти чарыгдап, агаар-бойдузу эки, орук-чириктиг черге кадыы багай уругларның республика школазын ажытса канды-гыл?

Корода ОЮП.
Башкы.

ЧАРЛАЛДАР БЮРОЗУ

ТВ Телевидение

ИЮЛЬ 25

БИРГИ ПРОГРАММА
МОСКВАДАН

6.30 «Эртен». 9.05 «Түнелиг өлүм». Уран-чечен фильмниң баштайгы көргүзүү. 2-ги сериязы. 10.10 Уругларга дамчыдылга. 11.10 Бистиң «Антон-квартет» студияда. 11.30 Уругларга фильм. 12.00 ТМА. 12.15 ИХМ-ниң медээлери. 12.30 «Рампа турар талазынче». 13.30—13.45 Сонуургактарга.

* * *

14.30 «Телемикст». 15.15 «Дедир келир оруу чок». Уран-чечен телефильм. 3-кү сериязы. 16.25 «Чуруккуу Федор Решетников». 16.45 «Уругларның музыка клуву». 17.30 «Сагыш-сеткилди өттүр». 18.30 ТМА. 18.45 П. И. Чайковскийниң романстары. 19.10 «...Он алды харлыгларга чедир болгаш оон-даа улутларга». 19.55 «Түнелиг өлүм». Уран-чечен телефильмниң баштайгы көргүзүү. 2-ги сериязы. 21.00 Ye. 21.40 Чугула интервью. 21.55 Австрия ТВ-зиниң программазы. 23.25 ИХМ-ниң медээлери. 23.40 «Пи» деидек ёзугаар». 01.10 ТМА.

ИЮЛЬ 26

ЭКИ ПРОГРАММА
МОСКВАДАН

6.30 «Эртен». 9.05 «Түнелиг өлүм». Уран-чечен фильмниң баштайгы көргүзүү. 2-ги сериязы. 10.10 Уругларга дамчыдылга. 11.10 Бистиң «Антон-квартет» студияда. 11.30 Уругларга фильм. 12.00 ТМА. 12.15 ИХМ-ниң медээлери. 12.30 «Рампа турар талазынче». 13.30—13.45 Сонуургактарга.

* * *

14.30 «Телемикст». 15.15 «Дедир келир оруу чок». Уран-чечен телефильм. 3-кү сериязы. 16.25 «Чуруккуу Федор Решетников». 16.45 «Уругларның музыка клуву». 17.30 «Сагыш-сеткилди өттүр». 18.30 ТМА. 18.45 П. И. Чайковскийниң романстары. 19.10 «...Он алды харлыгларга чедир болгаш оон-даа улутларга». 19.55 «Түнелиг өлүм». Уран-чечен телефильмниң баштайгы көргүзүү. 2-ги сериязы. 21.00 Ye. 21.40 Чугула интервью. 21.55 Австрия ТВ-зиниң программазы. 23.25 ИХМ-ниң медээлери. 23.40 «Пи» деидек ёзугаар». 01.10 ТМА.

ИЮЛЬ 27

БИРГИ ПРОГРАММА
МОСКВАДАН

6.30 «Эртен». 9.05 «Түнелиг өлүм». Уран-чечен фильмниң баштайгы көргүзүү. 2-ги сериязы. 10.10 Уругларга дамчыдылга. 11.10 Бистиң «Антон-квартет» студияда. 11.30 Уругларга фильм. 12.00 ТМА. 12.15 ИХМ-ниң медээлери. 12.30 «Рампа турар талазынче». 13.30—13.45 Сонуургактарга.

* * *

14.30 «Телемикст». 15.15 «Дедир келир оруу чок». Уран-чечен телефильм. 3-кү сериязы. 16.25 «Чуруккуу Федор Решетников». 16.45 «Уругларның музыка клуву». 17.30 «Сагыш-сеткилди өттүр». 18.30 ТМА. 18.45 П. И. Чайковскийниң романстары. 19.10 «...Он алды харлыгларга чедир болгаш оон-даа улутларга». 19.55 «Түнелиг өлүм». Уран-чечен телефильмниң баштайгы көргүзүү. 2-ги сериязы. 21.00 Ye. 21.40 Чугула интервью. 21.55 Австрия ТВ-зиниң программазы. 23.25 ИХМ-ниң медээлери. 23.40 «Пи» деидек ёзугаар». 01.10 ТМА.

ИЮЛЬ 28

ЭКИ ПРОГРАММА
МОСКВАДАН

6.30 «Эртен». 9.05 «Түнелиг өлүм». Уран-чечен фильмниң баштайгы көргүзүү. 2-ги сериязы. 10.10 Уругларга дамчыдылга. 11.10 Бистиң «Антон-квартет» студияда. 11.30 Уругларга фильм. 12.00 ТМА. 12.15 ИХМ-ниң медээлери. 12.30 «Рампа турар талазынче». 13.30—13.45 Сонуургактарга.

* * *

14.30 «Телемикст». 15.15 «Дедир келир оруу чок». Уран-чечен телефильм. 3-кү сериязы. 16.25 «Чуруккуу Федор Решетников». 16.45 «Уругларның музыка клуву». 17.30 «Сагыш-сеткилди өттүр». 18.30 ТМА. 18.45 П. И. Чайковскийниң романстары. 19.10 «...Он алды харлыгларга чедир болгаш оон-даа улутларга». 19.55 «Түнелиг өлүм». Уран-чечен телефильмниң баштайгы көргүзүү. 2-ги сериязы. 21.00 Ye. 21.40 Чугула интервью. 21.55 Австрия ТВ-зиниң программазы. 23.25 ИХМ-ниң медээлери. 23.40 «Пи» деидек ёзугаар». 01.10 ТМА.

ИЮЛЬ 29

БИРГИ ПРОГРАММА
МОСКВАДАН

6.30 «Эртен». 9.05 «Түнелиг өлүм». Уран-чечен фильмниң баштайгы көргүзүү. 2-ги сериязы. 10.10 Уругларга дамчыдылга. 11.10 Бистиң «Антон-квартет» студияда. 11.30 Уругларга фильм. 12.00 ТМА. 12.15 ИХМ-ниң медээлери. 12.30 «Рампа турар талазынче». 13.30—13.45 Сонуургактарга.

* * *

14.30 «Телемикст». 15.15 «Дедир келир оруу чок». Уран-чечен телефильм. 3-кү сериязы. 16.25 «Чуруккуу Федор Решетников». 16.45 «Уругларның музыка клуву». 17.30 «Сагыш-сеткилди өттүр». 18.30 ТМА. 18.45 П. И. Чайковскийниң романстары. 19.10 «...Он алды харлыгларга чедир болгаш оон-даа улутларга». 19.55 «Түнелиг өлүм». Уран-чечен телефильмниң баштайгы көргүзүү. 2-ги сериязы. 21.00 Ye. 21.40 Чугула интервью. 21.55 Австрия ТВ-зиниң программазы. 23.25 ИХМ-ниң медээлери. 23.40 «Пи» деидек ёзугаар». 01.10 ТМА.

ИЮЛЬ 30

ЭКИ ПРОГРАММА
МОСКВАДАН

6.30 «Эртен». 9.05 «Түнелиг өлүм». Уран-чечен фильмниң баштайгы көргүзүү. 2-ги сериязы. 10.10 Уругларга дамчыдылга. 11.10 Бистиң «Антон-квартет» студияда. 11.30 Уругларга фильм. 12.00 ТМА. 12.15 ИХМ-ниң медээлери. 12.30 «Рампа турар талазынче». 13.30—13.45 Сонуургактарга.

* * *

14.30 «Телемикст». 15.15 «Дедир келир оруу чок». Уран-чечен телефильм. 3-кү сериязы. 16.25 «Чуруккуу Федор Решетников». 16.45 «Уругларның музыка клуву». 17.30 «Сагыш-сеткилди өттүр». 18.30 ТМА. 18.45 П. И. Чайковскийниң романстары. 19.10 «...Он алды харлыгларга чедир болгаш оон-даа улутларга». 19.55 «Түнелиг өлүм». Уран-чечен телефильмниң баштайгы көргүзүү. 2-ги сериязы. 21.00 Ye. 21.40 Чугула интервью. 21.55 Австрия ТВ-зиниң программазы. 23.25 ИХМ-ниң медээлери. 23.40 «Пи» деидек ёзугаар». 01.10 ТМА.

ИЮЛЬ 31

БИРГИ ПРОГРАММА
МОСКВАДАН

6.30 «Эртен». 9.05 «Түнелиг өлүм». Уран-чечен фильмниң баштайгы көргүзүү. 2-ги сериязы. 10.10 Уругларга дамчыдылга. 11.10 Бистиң «Антон-квартет» студияда. 11.30 Уругларга фильм. 12.00 ТМА. 12.15 ИХМ-ниң медээлери. 12.30 «Рампа турар талазынче». 13.30—13.45 Сонуургактарга.

* * *

14.30 «Телемикст». 15.15 «Дедир келир оруу чок». Уран-чечен телефильм. 3-кү сериязы. 16.25 «Чуруккуу Федор Решетников». 16.45 «Уругларның музыка клуву». 17.30 «Сагыш-сеткилди өттүр». 18.30 ТМА. 18.45 П. И. Чайковскийниң романстары. 19.10 «...Он алды харлыгларга чедир болгаш оон-даа улутларга». 19.55 «Түнелиг өлүм». Уран-чечен телефильмниң баштайгы көргүзүү. 2-ги сериязы. 21.00 Ye. 21.40 Чугула интервью. 21.55 Австрия ТВ-зиниң программазы. 23.25 ИХМ-ниң медээлери. 23.40 «Пи» деидек ёзугаар». 01.10 ТМА.

АВГУСТ 1

ЭКИ ПРОГРАММА
МОСКВАДАН

6.30 «Эртен». 9.05 «Түнелиг өлүм». Уран-чечен фильмниң баштайгы көргүзүү. 2-ги сериязы. 10.10 Уругларга дамчыдылга. 11.10 Бистиң «Антон-квартет» студияда. 11.30 Уругларга фильм. 12.00 ТМА. 12.15 ИХМ-ниң медээлери. 12.30 «Рампа турар талазынче». 13.30—13.45 Сонуургактарга.

* * *

14.30 «Телемикст». 15.15 «Дедир келир оруу чок». Уран-чечен телефильм. 3-кү сериязы. 16.25 «Чуруккуу Федор Решетников». 16.45 «Уругларның музыка клуву». 17.30 «Сагыш-сеткилди өттүр». 18.30 ТМА. 18.45 П. И. Чайковскийниң романстары. 19.10 «...Он алды харлыгларга чедир болгаш оон-даа улутларга». 19.55 «Түнелиг өлүм». Уран-чечен телефильмниң баштайгы көргүзүү. 2-ги сериязы. 21.00 Ye. 21.40 Чугула интервью. 21.55 Австрия ТВ-зиниң программазы. 23.25 ИХМ-ниң медээлери. 23.40 «Пи» деидек ёзугаар». 01.10 ТМА.

ИЮЛЬ 25

БИРГИ ПРОГРАММА
МОСКВАДАН

6.30 «Эртен». 9.05 «Түнелиг өлүм». Уран-чечен фильмниң баштайгы көргүзүү. 2-ги сериязы. 10.10 Уругларга дамчыдылга. 11.10 Бистиң «Антон-квартет» студ

Тувинская республиканская библиотека им. А. С. Суворова

Бүгү чурттарнын пролетарийлери, каттыжынар!

1925 ЧЫЛДА УНДЕЗИЛЕТТИНГЕН

ШЫН

РСФСР-нин Компартиязынын Тыва рескомунун, Тыва АССР-нин Дээди Соведиинин болгаш Министрлер Чөвүлелиинин органы

1991 чыл
июль
26
пятница
№ 128 (14628)

(Чагыдар ортаа 6 коп).
Садар ортаа 20 коп.

Ниитиниң малынга — быжыг чем - суур

ИДЕПКЕЙЛИГ КИРЖИИЛИҢЕР

Бистиң республиканың совхозтарының, колхозтарының болгаш өске-даа кодээ ажыл-агый бүдүүлгелериниң девискээрлеринде тараан мал чеми культураларының база чайгаар үнген сигеннериниң үңүжү бо чылын эки болуп турар. Бо болза ниитинин малынга четчир санныг мал чемнерин белеткеп алырының магадылалын тургускан. Тыванын кодээ ишчилери келир кышка 187 мун тонна сигенни, 5,5 мун тонна витаминниг сиген далганы белеткээр, 113 мун тонна сенажты, 275 мун тонна силосту салыр планныг. Ол даалгаларны чедиишкиниг боттандырарда бар техниканы, кижи күжүн кылыр ажылче мөөнгээри, сагылга-чүрүмну быжыглаары, күш-ажылдың бүдүрүкчүдүүн бедидери, организастыг чоруктуу экижидери, ажыл-ишчилерниң ээ-харыысалгазын бедидери, чаршыты дээштиг организастаары, шаннап мактаарының хемчеглерин биллдилиг ажыглаары чүгула айтырыг болуп турар. Мону ажыл-агыйның удуртукчулары, түскай эртемниглери, ажыл-ишчилери кончуг эки билир, ынчангаш бо кампанияның эң-не харыысалгалыын үнелеп көрүп, мал чемнериниң белеткелин дүрттедиринче, ооң шынарын экижидеринче утланган хемчеглерни ап турар.

Моон чижээнге Улуг-Хем районда Түлүп Кечил-оолаттыг совхозту киирип болур. Эрткен чылын мал чемнери чедиишсе болганындан ажыл-агый өске районнардан, республикадан дашкаар черлерден ону улуг өртекбиле садып ап келген, ынчангаш-даа болза ооң-биле маалын чедир чемгерип шыдаваанындан дыка хөй мал чудап өлген. Эрткен кыштаглаашкынның түүнелдерин совхозтуң удуртукчулары анализтеп чугаалажып көргеш, бо берге байдалдан үш-түнүп үнериниң тодаргай план-хемчеглерин ажылдап кылган. Бо дугайында совхозта партком секретары Э. Д. Сереп редакцияга дыннаткан. Ол хемчеглерде ниитинин малынга четчир санныг, эки шынарлыг чемнерни белеткеп алырын чүгүлага айыткан. Совхозтуң коммунистери ажыл-ишчилернин ортузунга организаторчу ажылдың күштелдирерин хүлээнип алган. Олар күш-ажылчы коллективтерге болгаш чоннуң чурттап турар черлеринге баргаш, кижилер-биле ужуражып чугаалажып, мал чемнери белеткээр чүгула херекке дуза көргүзеринге ужур-дузазының үлүүн тайылбырлаан. Чоруткан ажылы түнелин бере берген.

Партком кежигүнү, партия эге организациязының секретары М. Бичелдей-оолга удурткан төп котельнаяның коллективи сиген белеткээр звенону тургускан, ооң кежигүннери баштайгы хүннерде үжен тонна хире эки шынарлыг сигенни белеткээн. Сүт-бараан фермазының ишчилери бо чүгула кампанияда идепкейлиг киржи берген. Оон аңгыда өгбүле бүрүзү совхозка бир тонна сигенни белеткеп бээр болгаш ол-ла хирени боттары белеткеп алыр кылдыр эгелээшкинни ажыл-агыйның удуртукчулары үндүрген. Бо болза ажылчы чоннуң сонуургалын кодүрери чугаажок. Совхозтуң директциязының, парткомнуң, профвилел комитединиң мал чемнериниң белеткелин дүрген болгаш шынарлыг чорудар дээш ап турар хемчеглериниң ачызында ажыл-агыйның ишчилери бо чугула кампанияда идепкейлиг киржип, 3800 тонна сигенни белеткээр планның тургаш, бир мун тонна ажыра берген.

Мал чемнериниң белеткелин дүрген болгаш шынарлыг чорудар дээш бо совхоз ышкаш шалыпчы ажылдап турар ажыл-агыйлар республикага эвээш эвес. Оларның арга-дружулгазын чогаадыкчы ёзу-биле ажылгап тургаш, күш-ажылды эки организастаары, бүдүрүкчүлүг ажылдаары хүннүң чугула айтырыы болуп турар. Ынчан планныг онаалдалар чедиишкинниг күүсеттинер ужурлуг.

Улус депутаттарының Кызыл хоорай Соведиинин күүсекчи комитеди «Республиканың совхозтарының ногаа-ларының бок-чамын аштаарынга, сигенин белеткээринге болгаш тараазын ажаап алырынга хоорайның бүдүүлгелериниң, организациялараның база албан черле-

ринин күш-ажылчы коллективтериниң киржилгезинин дугайында» шиитпирни хүлээп алган. Бо болза көдээнин ишчилеринге дуза чедиринин эки чанчылын катап тургузуп турар таарымчалыг чүүл болур. Агролүлеттүр эвилелиниң дилээн ёзугаар кызылчылар Кызыл, Бии-Хем, Каа-Хем, Таңды районнарның ажыл-агыйларынга 2900 тонна сигенни белеткеп бээр. Коллектив бүрүзүнге чеже тонна сигенни белеткээр даалганы берген, ону доозарының хуусаазын айыткан.

Мурнуку чылдарда мал чемнериниң белеткелинге ажылдап турган хоорайжылларның күш-ажылын шоолуг үнелеп көрбес, төлеп бербес таварылгалар турган. Ындыг болганындан олар чүгле ат чодуп ажылдаар турган. Ону болдурбазыбиле, күш-ажылдың бүдүрүкчүлүүн бедидери-биле бүдүрүлгелер, организациялар, албан черлери барып ажылдаар совхозтарының, директциялары-биле керээлерни чарып алыр, анаа ажылдың хемчээлин, шынарын, төлевирин, шаннап мактаарының хемчеглерин айтып алыр. Ол болза кайыдаа талага ажыктыг болур.

Кызылчылар бо хүннерде сиген белеткелинче массалыы-биле кирип турар. Олар бердинген онаалдаларны күүседир хүлээлгени алганнар.

РЕСПУБЛИКАНЫҢ ХООРАЙЛАРЫНЫҢ, СУУРЛАРЫНЫҢ АЖЫЛ-ИШЧИЛЕРИ, КЫЗЫЛ ХООРАЙДАН ҮЛЕГЕР АП, МАЛ ЧЕМНЕРИНИҢ БЕЛЕТКЕЛИНГЕ ИДЕПКЕЙЛИГ КИРЖИҢ, АЪШ-ЧЕМ ПРОДУКТУЛАРЫН БҮДҮРЕРИН КӨВҮДЕДИР ХЕРЕККЕ ҮЛҮҮҢЕРНИ КИИРИҢЕР!

«Шын» солуннуң КҮШ-АЖЫЛЧЫ АЛДАР ТУГУН бөгүн Бии-Хем районнуң «Кызыл тараачын» совхозунуң мал чеминиң белеткекчилериңе алдар болдуруп көдүргени. Ажылагый бо хүннерге чедир ниитиниң малынга сиген белеткээриниң планныг хемчээлиниң 34 хуузун күүседип, 1200 ажыг тонна сигенни белеткеп алган. Сенаж белеткелиниң онаалдазы 28 хуу күүсеттинген, 1000 ажыг тонна сенаж салдынган.

Ниитизи-биле Бии-Хем район 4500 тонна сигенни белеткеп, ону белеткээриниң планныг хемчээлин 25 хуу чедире берген.

Республиканың мал чеминиң белеткекчилери, шалыпчыларның үлегерин ап, чымыштыг кампанияга төлептиг үлүүнерни киириңер!

Август 3—субботник хүнү

ОРГАНИЗАСТЫГ ЭРТТИРЕР ДЭЭШ

Бо чылдың август 3-те бистиң республиканың ажылчы чону, албан-хаакчылары Тывага улусчу революцияның 70 чылынга тураскаатkан республика чергелиг субботникке киржир күзелин илереткен. Ажылчы чоннуң саналдарын, күзелдерин өөренип көрбүшаан, Тывага улусчу революциянын 70 чылынга үткүштүр республика субботнигин эрттирер шиитпирни Тыва АССР-ниң Министрлер Чөвүлелиниң болгаш профэвилелдерниң Тыва республика чөвүлелиниң II пленумунуң каттышкан хуралынга хүлээп алган.

Республика субботнигиниң кол соруглазы—республикавыстың найысылалынын, районнар төптеринин болгаш суурларның чаагайжыдылгазын организастаары, оларның арыг-шевер турарын чедип алыры. Бо күзелди амыдыралга боттандырарынга республиканың субботник эрттирер штавын тургускан. Ооң даргазынга Тыва АССР-ниң Министрлер Чөвүлелиниң Даргазының оралакчызы **В. А. Парунминиң**, ооң оралакчызынга профэвилелдерниң Тыва республика чөвүлелиниң даргазының оралакчызы **Ч. С. Монгушту** томуйлаан.

Республиканың субботник эрттирер штавының кежигүнүнде шупту он ийи кижи кирип турар.

Республика штавы бирги организастыг хуралын эрттиргеш, хоорай, районнар аайы-биле кижи бүрүзүнге хуваалданы кылгаш, ажылдап кирипкен.

Республика штавы хоорай, районнарның күүсекчи комитеттеринге, районнарның профэвилелдеринге база ажыл-агый удуртукчуларынга чер-черге штабтарны тургузуп, ооң ажылын экижидерин, ол хүн бүдүрүкчүлүг, ак сеткилдиг чоруун көргүзүп, субботникти бедик деңнелге эрттирерин сүмелеп турар. Субботникке белеткенип турар үеде, күш-ажылчы коллективтерге, хоорай, район төптеринге болгаш суурларга, чурттакчы чоннуң аразынга, ол хүн-бистиң республикавыстың девискээри чаа хевир кире бээр, хоорай, суурлар, кудумчулар, сквер, садчыгаштар арыг-силиг, чараш апаар, үзүлүг-ла байырлал шинчи кире бээр кылдыр тайылбыр ажылын кылып чорудары негеттинип турар.

Республиканың субботник эрттирер штавы аңаа ажылдап алган акша-көрешгизин коллективтерниң боттарынга арттырып алгаш, ону чаагайжыдылгага ажыглаарын сүмелеп турар.

Тыва АССР-ниң Министрлер Чөвүлелиниң болгаш профэвилелдерниң Тыва республика чөвүлелиниң шиитпирин деткивишаан, республиканың субботнигинче чүгле ажылчыннар, албан-хаакчылар эвес, а бүгү чурттакчы чонну хаара тудары чер-черде күүсекчи комитеттерниң болгаш профэвилелдер комитеттериниң кол соруглазы.

Ынчангаш бистиң республиканың бүгү чурттакчыларын субботникке идепкейлиг киржиринче кыйгырбышаан, Тывага улусчу революцияның 70 чылын күш-ажылчы чедиишкиннер-биле уткуурун күзеп тур бис.

Өнер-оол КАРА-САЛ.

Республиканың профэвилелдер чөвүлелиниң консультантызы.

МОБИЛИЗАСТААН

Бай-Тайга районнуң «Мурнакчы» совхозунуң директциязы, парткому болгаш хөй-ниити организациялары ниитиниң малынга чем белеткелинче бүгү күштү мобилизастаан. Хереэженнер чөвүлели суурнуң чурттакчыларын агитквартиралар аңы-биле сиген кезилделивче мобилизастап турар. Школаның хоочун башкызы И. Миттоол өөреникчилерден сиген өөренчи звенону тургускан. звенонуң кежигүннери хол кадыыры-биле кескен сиген сараатkан. Башгайгы удаада он тонна хире сиген совхозка дужаатkывган.

Сиген белеткелиниң талазы-биле боттарынга алган хүлээлгелерин малчыннар күүседип эгелээн. Тустуг звеноларның кылган ажылын түнел турар.

Мөрөк КУДУРУКПАЙ.
Шуй суур.

СЭКП ТК-ның Пленуму ажыттынган

СЭКП Төп Комитединиң Пленуму июль 25-те Москвада ажыттынган. Ооң хүн айтырыының кол темазы — партиниң чаа Программазының төлевилелин чугаалажып көөру.

Бо айтырыг талазы-биле СЭКП ТК-ның Чигизие секретары — СЭКП Программазын белеткээр партиянын XXVIII съездиниин тургускан комиссиязының даргазы М. С. Горбачев Пленумга илеткел кылган.

СЭКП ТКК-ның кежигүннери, авиледдешкен республикаларның компартияларының ТК-ларының, партия республика, край, область болгаш округ комитеттериниң бирги секретарлары, СЭКП-ниң Чепсектиг Күштерде партия комитеттериниң секретарлары, СЭКП Программазының төлевилелин белеткээр талазы-биле комиссиянын кежигүннери Пленумнуң ажылында киржип турар.

СЭКП-ниң Төп Контроль Комиссиязының медеглели

Кижи боду кандыг-даа үзел-бодалдыг болуп, кандыг-даа партияларга болгаш шимчээшкиннерге бактаап кирип болур, ооң эргелерин магадылаан «Хөй-ниитиниң каттыжышкынналарының дугайында» ССРЭ Хоойлузуун, Литва, Армения, Грузия талазы-биле Президентиниң чарлыктарын база өске-даа хоойлужудулга актыларын чурттуң чамдык черлеринде хажыдып турарын чер-черлерде ажыл-херектернин байдалы, а ол ышкаш СЭКП ТКК-га база ТК-га кээп турар медээлер хереченилеп турар.

«Литва ССР-де демократияга удур хеделиишкиннерниң база кижиниң эргелерин үреп турарының дугайында» СЭКП ТК-ның Политбюрозунуң Медеглели, «Украин ССР-ниң барын областарында коммунистерни истеп-сүрүп турарының фактыларының дугайында» СЭКП ТК-ның Секретариадының доктаалы чуртта катап эгелеп, калбарып бар чыдар кедергей шолук антикоммунизмни доктаатпаан. Демократтыг лозуннар, реформа чорудар деп кыйгырыглар-биле чагдыныш алгаш, экстремисчи күштер каттыжып турардан. Олар СЭКП-ни хоорулдурар база хорууp дээш хөделип турарлар, чүге дээрге ол ниитилел тургузуун өскертир дээнинге удур кол күш-тур.

Чамдык республикаларда ССРЭ-ниң хоойлужудулгазынга, кижиниң эргелериниң дугайында делегей дуторуулгаларынга удурлашкак хоойлуларны, чарлыктарны болгаш өске-даа нормативтиг документилерни хүлээп ап турар. Политиктиг чылдагааннар-биле чамдык профессияларга ажылдаарын, албан-дужаал эвлээрин хорун турар. Өске бодалды базары-биле Конституциягa удур янзы-бүрү черлерни тургузуп турар.

Коммунистерни социал талазы-биле ылгай көрүнүн, оларны коргудуп, өлүм-чидим-биле кыжаныш, харын-даа шуут чок кылып турарының хөй санныг фактылары бар. Чижээ, 1991 чылдың январьда Калуга хоорайга экстремистия холундан СЭКП кежигүнү, «Знамя» деп областъ солуунуун редактору И. И. Фомин өлген. 1990 чылдың мартта коммунист, Армениянын Дээди Соведиинин депутады, партияның Аштарак райкомунун бирги секретары чораан М. О. Хачатрянның өг-бүлезиниң шупту беш кежигүнерин, ооң иштинде назы четпээн ийи уругну оларның боттарының бажынынга өлүрүп каан.

Бо чылын Грузияның Компартиязының Ахметск райкомунун бирги секретары А. Г. Сасадзишвилинин, партияның Дагестан обкомунун кежигүнү Б. А. Касымовтуң, Украинаның Компартиязының Ровно райкомунун бирги секретары А. И. Левковичиниң бажыннарынче чепсектиг халдаашкыннар болган. Партия обкомунун кежигүнү, Марий АССР-ниң Министрлер Чөвүлелиниң Даргазы Г. С. Петровту, Литваның Компартиязының Акмян райкомунун бирги секретары И. И. Василевичини болгаш өскелерни-даа эттеп, дорамчылап турган.

Чамдык девискээрлерде СЭКП-ге удур хөөнүг удуртукчуларның албадаашкыны-биле эге, цех парторганизацияларын барымдаа чок черге тарадыр, бүдүүлгелерден парткомнарны үндүрер таварылгалар көвүдээн. Ындыг фактылар Донецк, Кемерово, Самара, Свердловск болгаш өске-даа чамдык областарның бүдүүлгелеринге болгулаан.

«Хөй-ниитиниң каттыжышкынналарының дугайында» ССРЭ Хоойлузуун, ССРЭ Президентизинин чарлыктарын үреп, СЭКП райкомнарынга, хооркомнарынга хөмөөржүр бажынбалгатты, автотранспортту күш-биле былаап ап турар чамдык организациялар база албан-дужаалдыг кижилерниң хеделиишкиннеринге эрге-хоойлу талазы-биле үнелеяди бербейн турар. Ындыг фактылар Армениядa, Грузиядa, Молдовага, Литвага, Латвияга, Украинаның барын областарынга болган. СЭКП-ниң организацияларын кемниг деп санаарын болгаш оларның ажылдап, амыдыраар байдалдарын долузу-биле боой тударын «Савюмстин» Паневежис район Соведи Литванын чазаанга сүмелээн.

Бо бүгүнүн ынчап барганының ужуру болза, халыктың мурнунда ССРЭ-ниң болгаш республикаларның эрге-чагырганың күрүне структуралары, оларны баштап турар эрге-дужаалдыг кижилер Конституциялага удур хөделиишкиннерни сый шавар, чурттуң бүгү хамаатыларының, ооң иштинде СЭКП кежигүннериниң эргелерин болгаш хосталгаларын хандырар талазы-биле эргежок чугула хемчеглерни өй-шаанда албайын турарында.

СЭКП-ниң Төп Контроль Комиссиязы антикоммунистиг калчааралта удур, күштүг болуп турар хоойлужудулгага чөрүшкек эвес болуп турар политиктиг ажыл-чорудулгага хамаэ

РСФСР-ге чер-черниң бот-башкарылгазының дугайында

Россия Совет Федеративтиг Социалистиг Республиканың Хоойлузу

(Төвчүүр. Этези № 126, 127 «Шында».).

3. Чурттакчы чоннуң девискээр хөй-ниити бот-башкарылгазының органнарынче соңгулдалар талазы-биле хамаатыларның ниити хуралдары (чыыштары), бир эвес оларга чогуур девискээрниң чурттакчыларының чартыындан эвээш эвези, а конференцияларга — чогуур девискээрниң чурттакчыларының үштүк ийизинден эвээш эвес төлээлери киржип турар болза, чүгле ынчан олар бүрүн эргелиг болур.

Ниити хуралларга (чыыштарга), конференцияга 16 хар четкен хамаатылар киржир.

82 ЧҮҮЛ. Чоннуң девискээр хөй-ниити бот-башкарылга органнарынче соңгулдалар

1. Чурттакчы чоннуң девискээр хөй-ниити бот-башкарылганың органнары хамаатыларының эки тура күзелиннге үндезилеттинип, оларның эгелээшкини-биле тургустунар.

Чурттакчы чоннуң девискээр хөй-ниити бот-башкарылганың органнарынче соңгулдаларны чоннуң чурттап турар черииниң аайы-биле хамаатыларын ниити хуралдарына (чыыштарына) азы конференцияларына, а ол ышкаш бүтү-ниити дең эргелиг дөрт соңгулда эргелерни үндезилеп, тус чер Совединиң бүрүн эргелериниң хуусаазында соңгулдалар участоктарына чажыт бадылаашкын-биле чорудуп болур. Чурттакчыларның ниити хуралы (чыыжы) азы конференциязы девискээр хөй-ниити бот-башкарылганың органнарының бүрүн эргелериниң ооскe хуусаазын тургузуп болур база эргелиг.

2. Чер-чер Советтери чурттакчы чоннуң эгелекчи белүүнүң саналын ёзугаар бот-башкарылганың органнарынче соңгулдаларның эрттирер хуусааларын, чурумун болгаш төлээлээшкинниң нормаларын дугуржуп чугаалажыр, а соңгулда участоктарына дөрт соңгулдаларны чорудуп тура, чурттакчыларның санымдан соңгулда комиссиялары тургузар болгаш кандидаттарны депшидип үндүрериниң чурумун чугаалажып дугуржур.

3. Чурттакчы чоннуң хөй-ниити бот-башкарылганың органнарынче соңгулдаларның белеткели болгаш эрттирилгези ажык болгаш ажык-чарлыг боттанып. Соңгулдаларның белеткелиниге болгаш эрттирилгезинге холбашкан чарыгдалдары чер-чер Советтериниң күсели-биле, оларның чөпшээрели-биле чорудар.

4. Чурттакчы чоннуң девискээр хөй-ниити бот-башкарылга органнарынче соңгулдаларны, бир эвес оларга данзыда кирген соңгукчуларның чартыындан эвээш эвези киришкен болза, боттанган деп санаар.

5. Бадылаашкынга киришкен соңгукчуларның санындан хөй үнүү алган хамаатыларны хөй-ниити бот-башкарылганың органнарының составынче соңгуттурган деп санаар.

83 ЧҮҮЛ. Чурттакчы чоннуң девискээр хөй-ниити бот-башкарылганың органнарының кол бүрүн эргелери

1. Чурттакчы чоннуң девискээр хөй-ниити бот-башкарылга органнарының баш миннир айтырыгдары оларның дүрүмнери (уставтары-биле) чер-чер Советтериниң болгаш тус черниң администрациязының оларга дамчыткан бүрүн эргелерин санавышаан, толаратпышнар.

2. Чер-чер Советтери болгаш тус черниң администрациязы чурттакчы чоннуң девискээр хөй-ниити бот-башкарылга органнары-биле кады, оларның чөпшээрешкени-биле кады баш миннир айтырыгларның сферазын, а ол ышкаш чурттакчы чоннуң девискээр хөй-ниити бот-башкарылга органнарының чөпшээрели чокка шиитпир хүлээп алдынмас айтырыгларның данзызын тургузар.

3. Чурттакчы чоннуң девискээр хөй-ниити бот-башкарылга органнары тус чер Совединиге оларны бүрүткээн үеден эгелеп, юридиктиг эргелерлиг болуп болур. Бүрүткел кылырындан ойталаашкынны судка хомудап болур.

84 ЧҮҮЛ. Чурттакчы чоннуң девискээр хөй-ниитк бот-башкарылга органнарының экономиктиг ажыл-чорудулгазы

Чурттакчы чоннуң девискээр хөй-ниити бот-башкарылга органнары дараазында эргелерлиг:

чурттакчы чоннуң бараан болгаш ачы-дуза херегледерин хандырар бүдүрүлгелерни болгаш организацияларны тургустунган чурум ёзугаар тургузуп болур;

девискээрниң чаагайжыдылгазының болгаш чурттакчы чоннуң коммунал хандырылгазының, чурттарга фондузунуң тудуунуң база септелгезиниң, социал инфраструктураның талазы-биле ажылдарны күүседирибиде оларга чарыгдарны көрдүнген тус черниң бюджединиң акша-төгерими болгаш боттуң сан-хөө курлавырларын ажыглап тура чагыкчы болуп болур;

соңгулгалыг социал программаларны акшаландырары-биле эки тура үндезинге чурттакчы чоннуң бүдүрүлгелерин, албан черлериниң болгаш организацияларның акша-хөрениглизин каттыштырып болур;

акционер азы хуучу үндезинге сан-хөө-чөөли албан черлерин тургузарынга база оларның ажыл-чорудулгазына бот-хуу курлавырларлыг киржип болур;

чурттакчы чоннуң социал-экономиктиг херегледерин хандырар соңгулга-биле хоойлу-дүрүм хорувайн турар ооскe-дээ экономиктиг ажыл-чорудулганы организастап болур;

бодунуң дүрүмүнге (Уставынга) дүүштүр штаттарны болгаш ажылдакчыларның ажыл төлевирининг чурумун тодарадыр эргелиг.

85 ЧҮҮЛ. Чурттакчы чоннуң девискээр хөй-ниити бот-башкарылга органнарының сан-хөө курлавырлары

1. Чурттакчы чоннуң девискээр хөй-ниити бот-башкарылга органнарының сан-хөө курлавырлары боттуң, чөөли, а ол ышкаш чер-чер Советтериниң болгаш администрацияның дамчытканы акша-хөреңиден тургустунар.

Боттуң сан-хөө курлавырлары чурттакчы чоннуң девискээр хөй-ниити бот-башкарылга органнарының экономиктиг ажыл-чорудулгазының, бүдүрүлгелерниң, албан черлериниң, организацияларның, хамаатыларның, эки тура дадыырларының болгаш эргелиг делегирлеринiң күсели-биле тургустунар.

2. Чер-чер Советтери, тус чер администрациязы, девискээр депутат белүктери чурттакчы чоннуң девискээр хөй-ниити бот-башкарылга органнарының бүрүн эргелерин боттандырарынга салдар чедирер.

86 ЧҮҮЛ. Чурттакчы чоннуң девискээр хөй-ниити бот-башкарылга органнарының чер-чер Советтери-биле, тус чер администрациязы-биле база девискээр депутат белүктери-биле харылзаазы

1. Чер-чер Советтери, тус чер администрациязы, девискээр депутат белүктери чурттакчы чоннуң девискээр хөй-ниити бот-башкарылга органнарын бүрүн эргелерин боттандырарынга салдар чедирер.

2. Чурттакчы чоннуң девискээр хөй-ниити бот-башкарылга органнары чер-чер Советтериниң сессиязының ажылынга, бир эвес оларның эрге-ажыктарынга хамааржыр айтырыгларны чугаалажыр болза, киржир эргелиг.

VII. Тус чер бот-башкарылгазының эргелериниң магадылалдары

11 ЭГЕ

Тус чер бот-башкарылгазының эргелериниң

87 ЧҮҮЛ. Чер-чер Советтериниң, тус чер администрациязының шиитпирлериниң албан күүселдези

1. Чер-чер Советтериниң, тус чер администрациязының оларның эрге-хүлээлгелериниге дүүштүр хүлээп алган шиитпирлерин ооң девискээринде турар бүдүрүлгелерниң, албан черлериниң, организацияларның, тус чер бот-башкарылга органнарының болгаш хамаатыларның күүседирии албан.

2. Чер-чер Советтериниң, тус чер администрациязының оларның эрге-хүлээлгелериниге дүүштүр хүлээп алган шиитпирлерин күрүне эрге-чагыргазының, эргелеп башкарылгазының өске-даа органнары солуп болбас.

3. Бүдүрүлгелер, албан черлери, организациялар, хөй-ниити каттыжыышкынналары, тус чер бот-башкарылгазының органнары оларның эрге-дужаалдыг кижилери, хамаатылар чер-чер Советтериниң, тус чер администрациязының мурунга эт-хөренги дээш харылсалгалыг; девискээрге, чурттакчы чоннуң эрге-ажыктарынга оларның хөделиишкиннери-биле азы олутпайы-биле чедирген когаралын эгидер.

4. Чер-чер Советтери, тус чер администрациязы чогуур күрүне органнарының, хөй-ниити каттыжыышкынналарының, бүдүрүлгелериниң, албан черлериниң, организацияларның эрге-дужаалдыг кижилери Советтиң, тус чер администрациязының шиитпирлерин күүсетпээни дээш хоойлужудулгада доктаатхан чурум ёзугаар сагылга-чурум харылсалгазын онаар дугайында билдириишкинни чогуур органнарже киирер эргелиг.

Советтиң, тус чер администрациязының киирген билдириишкинин чогуур органнар хүлээп алган хүнүнден эгелээш 15 хонук иштинде сайгарар үжурлуг.

5. Тус чер Совединиң, тус чер администрациязының эргезиниге кирип турар шиитпирлерни күүсетпээни дээш эрге-дужаалдыг кижилерни база хамаатыларны администрация талазы-биле хемчээн ап, судтуң шиитпири-биле 500-тен 5000 рубль хемчээлге чедир торгаар.

Бо хоойлуда көрдүнген харылсалга ёзугаар административтиг чурум үрээшкинниң дугайында эректи-терни 7 хонук хуусаа иштинде көөр. Улус судьязының шиитпири прокурорнуң, судьяның болуунга удурланышкыны-биле, болуунга удурланышкыны хамаанчокка, үстүкү судтуң даргазының удурланышкынга-биле солуттуган азы өскертинген турар ужурлуг.

88 ЧҮҮЛ. Тус чер Совединиң девискээрииге хоойлу-дүрүмү хандырары

Чер-чер Советтериниң, тус чер администрациязының эргелери:

1. Ук черде чурттап турар хамаатыларның эргелерин болгаш хоойлу ёзугаар эрге-ажыктарын, ол ышкаш тус чер Совединиң эргезиниң үрен турар күрүне эргелелиниң органнарының, тус чер бот-башкарылгазының органнарының, бүдүрүлгелерниң, албан черлериниң, организацияларның, хөй-ниити каттыжыышкыннарының актыларын күш чок деп хүлээп көөр болгаш ол актыларның күүседзини судтуң азы арбитраж судунга шиитпири хүлээп алгыже чедир соксадыр негелдени судка азы арбитраж судунга тургузар.

2. Бойдустуң халаптары, экологтуг айыылдыг эпидемиялар, эпизоотиялар, өрттер болганда, хөй-ниитиниң корум-чурумун үрээнде хоойлу ёзугаар хамаатыларның айыыл чок чорууң хандырарын, оларның эргелерин база хоойлу ёзугаар эрге-ажыктарын камгалаарын, онуң бүгү хевирлерии болгаш корум-чурум камгалаарын боттандырар.

89 ЧҮҮЛ. Чер-чер Советтериниң аразында черүлдээлерни (маргылдааларны) чарары

Чер-чер Советтериниң аразында маргылдааларны дараазында чурум ёзугаар көөр:

1. Административтиг-девискээр тургузугларының айтырыгларының талазы-биле чер-чер Советтериниң аразында маргылдааны РСФСР-ниң хоойлужудулгазынга дүүштүр үстүнде турар Советтер чарар;

2. Эт-хөренги талазы-биле чер-чер Советтериниң аразында маргылдааны арбитраж суду көөр.

3. Чер-чер Советтериниң аразында өске-даа маргылдааларны үстүнде турар Совет, азы талааларының бөрээзиниң негелдезин ёзугаар маргылдаалыг талааларын төлөөлекчилериниң тургускан үстүкү Советтиң тургускаиы чөпшээрежилге комиссиязы чарар. үстүкү Советтиң азы чөпшээрежилге комиссиязының хүлээп алган шиитпириие судче киирип болур.

Район болгаш хоорай Советтериниң шиитпирлерии край, область судтарынче, автономнуг область, автономнуг округ судтарынче, а улус депутаттарының Советтериниң край, область Советтериниң улус депутаттарының автономнуг область, автономнуг округ Советтериниң шиитпирлерин — РСФСР-ниң Дээди судунче хомудап болур.

90 ЧҮҮЛ. Чер-чер Советтериниң саналдарын чугаалажып көөру

РСФСР-ниң күрүне эргечагыргазының болгаш эргелеп башкарылгазының, РСФСР-ниң составында кирип турар республикаларның дээди органнары бодунуң ажыл-чорудулгазынга чер-чер Советтериниң саналдарын чугаалажып көөр база өөренир, ол саналдарны канчаар чугаалажып көргенииия түүнелдерии оларга дыкнадыр хүлээлгелеп алган шиитпирииге судче киирип болур.

91 ЧҮҮЛ. Чер-чер Советтериниң, тус чер администрациязының харылсалгазы

1. Чер-чер Советтериниң, тус чер администрациязының, а ол ышкаш оларның органнарының эрге-дужаалдыг кижилери хүлээп алган шиитпирлери дээш хоойлу-дүрүм ёзугаар харылсалгалыглар.

2. Чер-чер Советтериниң, тус чер администрациязының, оларның органнарының база эрге-дужаалдыг кижилериниң шиитпирлерин хоойлуга дүүшпес, хамаатыларның эргелерин болгаш хоойлу ёзугаар эрге-ажыктарын үреп турар болза, хамаатылар судче билдиртир эргелиг.

92 ЧҮҮЛ. Советтиң болгаш тус чер администрациязының эрге-дужаалдыг кижилериие кызыгаарлаашкын

1. Тус чер администрациязының удурткучулары болгаш эрге-дужаалдыг кижилер депутаттар болбас.

2. Советтиң даргазы болгаш ооң оралакчылары, Советтиң аппарадының салбырлар удурткучулары, тус чер администрациязының база ооң органнарының болгаш салбырларының удурткучулары:

а) өске күрүне органнарынга, а ол ышкаш хөй-ниитти каттыжыышкынналарынга, бүдүрүлгелерге, албан черлерииге болгаш организацияларга шалыныы эрге-дужаал өөлевес;

б) бурүткеттинген политиктиг партияларга, шимчээшкиниерге, клубтарга база белүктерге кирбес;

в) бодунуң аймак-чорудулгазынга тус чер бюджединиң акша-хөреңгизии ап турар будурүлгелерниң, албан черлериниң, организацияларның баштаар черлерииниң азы өске удуртур органнарның составыынга кирбес;

г) муниципалитет өнчүлүг, азы ук Советтиң девискээринде турар азы ук Советтиң бюджеди-биле холбаалыг болгаш бодунуң ажыл-чорудулгазынга оон акша-хөрекги, үндүрүг азы өскедээ сан-хөө чиигелделери ап турар будурүлгелерден, албан черлериниден, организациялардан кандыг-даа оруглганы, чаңгыс удаа азы доктаамал шаанналарны алыр эрге чок.

3. Бо чүүлдүң негелделерин айыттынган эрге-дужаалдыг кижилер хажыткан, административтиг чурум үрээшкини азы кезеемче херээнге онаап болур чүүлдүң негелделерин онаап, ажылдан дүжүреринге азы оны дедир кыйгыртырынга чедир айтырыгны тургузар.

93 ЧҮҮЛ. Советтиң, тус чер администрациязының удурткучуларының өскедээ эрге-дужаал эрлээн кижилерниң социал магадылалдары

1. Советтиң даргазының болгаш ооң оралакчызының, тус чер администрациязының удурткучузуның, ооң оралакчыларының болгаш тус чер администрациязының эрге-дужаалдыг кижилериниң шалының РСФСР-ниң Дээди Соведииии Президиумунуң бадылап кааны чер-чер Советтериниң болгаш тус чер администрациязының удурткучуларының эрге-дужаал шалыныың схемазын ёзугаар Совет доктаадыр. Эрге-дужаал шалының, күрүне будурүлгелериниң (каттыжыышкынналарының) удурткучуларының шалыныига дең кылдыр доктаадыр.

2. Советтиң, тус чер администрациязының удурткучулары, тус чер администрациязының эрге-дужаалдыг кижилери, оларны эрге-дужаалдан халап каапкан таварылгада, бир чыл иштинде чаа ажылче кирип алгыже, Советтиң тургускан шалының дараазында байдалдарда алыр:

а) эрге-дужаалга соңгаан хуусаа төнгеиде болгаш чаа соңгулдалар үезииде соңгутпаан азы томуйлатпаан болза;

б) администрация-девискээр үделгезиниң өскерилгени-биле Советти азы тус чер администрациязын удурткаанда, тус чер администрациязын өскээр эде чаартканда;

в) бир эвес ук ажылга бир чылдан эвээш эвес ажылдаан болза. Советтиң удурткучуларыиың азы тус чер администрациязының эки тура-биле ойталаан дугайында билдириишкинин хандырган соонда.

3. Бир эвес айыттынган эрге-дужаалдыг кижилерниң чаа шалыны муруиунда ап турганындан куду болза, мурнуку шалыныига чедир немелде төлевирии кылыр, ынчалза-даа ажылындан үнгенинден бөөр календарлыг бир чылдан эвээш эвес хуусаада төлевирии тус чер бюджединдеи кылыр.

4. Бо чүүлдүң ийи дугаар пунктузунда айыттынган дүрүмнер дараазында таварылгаларда күш чок болур:

а) Советтиң удурткучуларын албан-дужаалдан кыйгыртканда;

б) тус чер администрациязының удурткучузун албан-дужаалдан кыйгыртканда;

в) айыттынган эрге-дужаалдыг кижилерге хамаарыштыр судтуң шиитпири хоойлу ёзугаар күштүт болуп киргенде.

94 ЧҮҮЛ. Чер-чер Советтериниң болгаш тус чер администрациязының ажылчорудулгазынга хоойлу-дүрүмну сагып турарынга хайгаарал

РСФСР-ниң Чиигине прокурору болгаш аиаа чагыртткан прокурорлар чер-чер Советтериниң, тус чер администрациязының, оларның органнарының болгаш эрге-дужаалдыг кижилериниң хоойлужудулганы күүседип турарынга хайгаарадды боттандырар.

РСФСР-де күштүг, РСФСР-ниң девискээринге күштүг болуп турар ССРЭ-ниң хоойлужудулгазынга, РСФСР-ниң болгаш РСФСР-ниң составында турар республикаларның хоойлужудулгазынга чөрүшкек чер-чер Советтериниң тус чер администрациязының, ооң органнарының база эрге-дужаалдыг кижилериниң шиитпирлеринге удурланышкынын кылып болур. Прокурорнуң удурланышкынын чогуур тус чер Соведиигe, тус чер администрациязының удурткучузунга үстүкү Советке дыынатпышаан чедирер.

Бир эвес прокурорнуң удурланышкынын ооң хонук дургузунда көрбээн азы тус чер Соведи, тус чер администрациязының удурткучуу ону хүлээп көрбээн болза, прокурор судче бөөр эргелиг.

95 ЧҮҮЛ. Чер-чер Советтериниң, тус чер администрациязының болгаш чурттакчы чоннуң девискээр хөй-ниити бот-башкарылгазының органнарының бүрүн эргелерин хуусаа бетинде соксадыры

1. Чер-чер Советтериниң бүрүн эргелерин хуусаа бетинде дараазында таварылгаларда соксадыр:

а) ССРЭ Конституциязын, ССРЭ хоойлужудулгазын, РСФСР Конституциязын, РСФСР хоойлужудулгазын, РСФСР-ниң составында турар республикаларның конституцияларын болгаш хоойлужудулгазын, хамаатыларның эргелерин база хосталгазын чаңгыс эвес удаа хажыткаида;

б) бир эвес база катап соңгуткан Совет бирги сессия ажыттыгаидан бөөр бир ай дургузунда структуразын тодаратпаан болгаш бодунуң органнарын тургузуп албаан болза;

в) бир эвес Совет даргазын хостаан хүнден бөөр бир ай иштинде Советтиң чаа даргазын соңгуп албаан болза;

г) бир эвес Совет дөрт ай дургузунда депутаттарның саны кворумга четпес чыдын турганындан сессия чыдыдырып чадаан болза.

Тус чер Совединиң бүрүн эргелериниң соксаанының дугайында доктаалды РСФСР-ниң Дээди Соведи, РСФСР-ниң составында турар республикаларның Дээди Советтери РСФСР-ниң Конституция судунуң түнелиниге үндезилеп хүлээп алыр.

2. Чер-чер Советтериниң бүрүн эргелери Советтиң бодунуң тарап дүшкениниң болгаш үзүткаттынганының соомда соксаар, ук Советте бактаап турар депутаттарның үштүк ийи кезээ бадылаанда, шиитпир хүлээп алдынар, а ол ышкаш тус чер референдумунуң бадылаашкын данзызынче киргеи соңгукчуларның хөй кезии Советтиң эргезин хуусаа бетинде соксадыр дээш бадылаан болза.

3. Советтиң бүрүн эргезиниң хуусаа бетинде соксааны-биле улус депутаттарының бүрүн эргелери соксаар.

4. Улус депутаттарының Совединин чаа чыыжының соңгулдаларын эрттирер хүнүн үстүкү Совет Советтиң эргелериин хуусаа бетинде соксадыр дугайында шиитпирни хүлээп алганынан бөөр ийи айдан орай эвес хуусаада тодарадыр.

5. Тус чер администрациязының удурткучузуның бүрүн эргелерин хуусаа бетинде дараазында таварылгаларда соксадыр:

а) олар РСФСР-ниң хамаатызы болур эргезин чидиргенде;

б) тус чер администрациязының удурткучузуиуң Советтиң девискээринден өскээр (Советтиң девискээринде турар чурттакчы пунктудан дашкаар) дсктаамал ажылдаары болгаш чурттаары-биле чорупканда;

в) тус чер администрациязының удурткучузунга хамаарыштыр судтуң бүрүдаткан шиитпири хоойлу ёзугаар күштүт болуп киргенде;

г) бүрүн эргезин дүжүрер дугайында хуу билдиримишкин киргенде;

д) тус чер администрациязының удурткучузуи соңгукчулар дедир кыйгыртканда.

Тус чер администрациязының удурткучузуиуң эргелериниң дүшкениниң дугайында шиитпирни аймтканы таварылгаларда Совет хүлээп алыр.

6. Чоннуң девискээр хөй-ниити бот-башкарылга органының бүрүн эргелерин дараазында байдалдарда соксадыр:

а) хүжүдулганы чаңгыс эвес удаа хажытканда. Чоннуң девискээр хөй-ниити бот-башкарылга органының эргезиниң хуусаа бетинде соксаанының дугайында шиитпирни Совет хүлээп алыр;

б) тарап дүшкен таварылгада.

7. Чурттакчы чоннуң девискээр хөй-ниити бот-башкарылга органының эргелериниң хуусаа бетинде соксаанының дугайында шиитпирни судче берип болур.

96 ЧҮҮЛ. Чурттакчы чоннуң девискээр хөй-ниити бот-башкарылга органнарының эргелериниң магадылалдары

1. Чурттакчы чоннуң девискээр хөй-ниити бот-башкарылга органнары хамаатыларның эргелери болгаш хоойлу ёзугаар эрге-ажыктары хажыттынганда, хажыттынган эргелерни хоойлужудулгага дүүштүр катап тургузар негелдени суд мурунга тургузар эргелиг.

2. Чурттакчы чоннуң девискээр хөй-ниити бот-башкарылга органнарының болгаш чер-чер Советтериниң, тус чер администрациязының аразында маргылдааларны үстүкү Совет чарар.

РСФСР-ниң Дээди Совединиң Даргалыңың бирги оралакчызы Р. И. ХАСБУЛАТОВ.

Москва, РСФСР-ниң Советтер бажыңы.
1991 чылдың июль 6.

БАШКЫ БАЗА КОМПОЗИТОР

Культураның хоочуннары

Пионер апарган, үргүлчү ырлаар ырывыста мынаг одургулар сагыжымда мөңге артган:

«Ада Ленин адын эдилээн,
Авс.-кежиктиг совет
. чаштар бис.
Комсомолду дозеп салгаар бис,
Коммунистиг партияга
. ышчы бис...»

Өөреникчи чылдарымдан ол ыяда сестер мээн амыдыралымга бир утпаныышкынныг орукту бергенинге, ол ыр хөй салгаларга ынак ыры болганынга үе бисте хереч болган. Ынчан-даа, ооң соонда-даа ол ырыны кым чогаадыкшыны билбес чордум.

Ырны чогаадкан кижи бо чылын 80 хар, а ыры чогаалдынга-да 40 чыл болганда, ооң аялгазын чогаадкан кижи оңу ырлап олурда дыынаар авс.-кежиктиг болдум. Ол болза бот-тывынгар композитор, хоочун башкы Соорук Намчилович Сат-тыр. 1931 чылда Улуг-Хем хонуучуун Шагаан-Арыгга төрүттүнгеш, ол хоорайның ортумак школазының чедиги класын дооскаш, 1949 чылда Кызылдың башкы училищезинче кирген. Музыкага чажындан черле салымныг болган ол оол, училищеге башкылап турган, сөөлүкде ат-сураглыг композитор аңаргаи Сергей Гайдан, хөгжүмчү Леонид Шевчук сларга башкылаткы чораан. Ынчан ооң баштайгы бижээн ырларының бирээзи, шүлүкчү Юрий Кюнзегешгин шүлүгүиге «Коммунистиг партияга ышчы бис» деп ырыны төрүттүнгени ол.

1956 чыл—Соорук Намчиловичиин амыдыралында онзагай чылдарының бирээзи. Ол чылын башкының киллөмүн алташ, Баян-Кол школазынга башкылаай бергеи. Ынчаи скрипкага ойнаар баштайгы ыры «Кежээки хаяа» чогаалдынган. Ооң бөөр ол үзүк-сөөлээл чок улус өөредилге шүүмүнге ажылдап, аныяк салгалдың кижизидилгезиниге ажыл, амыдыралын тураскаатхан. Ооң-биле кезээде кады чоруур хөлегези — ынак музыказы, ыры чогаадыры. Бот-тывынгар композитор башкылап чораан, Красноярскиниң башкы институдун бот-өөредилге-биле азы олутпайы-биле чедирген когаралын эгидер.

Бот-тывынгар композитор башкылап чораан, Красноярскиниң башкы институдун бот-өөредилге-биле база дооскан. Ооң география башкылап келген. Шилип алган ажылынга бердинген башкы бодунуң 60 хар четкен мазыныың 35 чылын өөредилге-кижизидилге ажылынга тураскаадып, ам-даа аңаа үзүк-хүүдүн биирип чоруур. Ол чылдарның хөй иүүлүүн терээн Улуг-Хемниң Баян-Кол, Ак-Туруг, Булуң-Терек школаларынга, аңгы кичектерлеп ажылдап турары Улуг-Хем районуиуң улус өөредилге кил. кизи болур. Школаларга Соорук Намчиловичиң өөредилге кичээлдериниден аңгыда салым-чаңгыныың сонуургалы-биле доктаамал ыры башкылап, музыка бөлүмнерии үдуртуп, тыва хөгжүм, аялгалыг өөреникчилер аразынга иептередир ажылга идепкейлиг киржип келген.

Школаларга эрткен 35 чылдарның чэрбизи С. Н. Саттың организакчы чоруун илередип, улус өөредилгезиниң чежезин ол сактыпкан. Күш-ажылдың хоочуну Полина Шаравиевна башкы ажылынга дертен хире чыл барааттаткаш, пенсиялап үнгеш, ажы-төлүн, оларның ажы-төлүн өстүрүп олурар.

Башкының чымыштыг ажылы, хөй-ниитиниң төлөөс-батпас даалгалары, боттуң хуу амыдыралының кызыг-чайы чеже-даа ие бербес болза, Соорук Намчилович бүгү наныында музыкадан чарылбайн, аяа эң-не хажыны-биле ынаашаан кижилериниң бирээзи. Ыры чогаадырда ол ооң саиы новдаринче хажаидаа сагыш салбас, а ырлары чонга чоок, оларның сагыш-сеткилиигe таарыжыр болгуун чедип алырын кызыл чоруур. Өскен черии Шагаан-Арыг 100 чылын чоруурунга чоргаарланып орар болду.

Соорук Намчиловичиниң ажыл-ижинге, чогаадыкчы сайзыралынга улуг деткимчени көргүзүп чоруур кижи кадайы болбайн канчаар. Күш-ажылдың хоочуну Полина Шаравиевна башкы ажылынга дертен хире чыл барааттаткаш, пенсиялап үнгеш, ажы-төлүн, оларның ажы-төлүн өстүрүп олурар.

Башкының чымыштыг ажылы, хөй-ниитиниң тө

«Сибирь дугуржулгазы»

ЭКОНОМИКТИГ КАДЫ АЖЫЛДАЖЫЛГАНЫҢ ЧАА ХЕВИРИ

— Александр Донгакович, ол хуралдың дугайын бистиң номчукчуларывыс улуубиле сонуургап турар. Чүге дээрге оон ажылынга РСФСР-ниң Президентизин Б. Н. Ельцин киришкен болгай. Тывадан анаа кымнар киришкенил база анаа кандыг айтырыгларыны чугаалашканыл?

— Ол хуралга Сибирьде турар административтиг-девискээр тургузуглардың улус депутаттарының Советтериниң, оларның күүсекчи органнарының бирги удуртукчулары, Сибирьниң улуг хоорайларының кол удуртукчулары киришкен. Бистиң республикандан анаа Тыва АССР-ниң Дээди Совединиң Даргазы Ч-Д. Б. Ондар, республиканың Министрлер Чөвүлелиниң Даргазы Ш. Д. Ооржак, улус депутаттарының Кызыл хоорай Совединиң даргазы Ю. П. Слободчиков, хоорүүсков даргазы В. Х. Кара-оол киришкен.

«Сибирь дугуржулгазында» кирип турар девискээрлерниң экономиктиг кады ажылдажылгазынга хамаарышкан айтырыгларны анаа чугаалашкан. Ол талазы-биле чугула документ хүлээп алдынган, анаа Б. Н. Ельцин ат салган.

— «Сибирь дугуржулгазы» деп чогум чүү деп чүвел ол? Экономиканы эргелеп башкарарының ээлчеглиг хевири бе азы «Сибирь республика» деп чүвени тургускаңы ол бе?

— Ындыг эвес. Ол дээрге үк девискээрде турар республикаларның, областарның, өске-даа тургузуглардың аразынга экономика талазы-биле бир деминг хөделип ажылдаарының чаа хевири-дир. Тодаргайлаарга, дөрт харылзааларны хөгжүдеринин чаа аргазының тургустуунаны ол болур. Девискээрлер аразынга харылзааларны быжыглаар дугайында идея чаа тыптып келбээн. 50-60 чылдар үезинде турган совнархозтарны сактып көрээливер. Ол үеде улуг-улуг девискээрлерниң экономиказын эргелеп башкарарының болгаш хөгжүдеринин оруктарын, аргаларын дилеп тывар талазы-биле орлаңажылышкынынар кылдыңып турган болгай. Амгы үеде, рынок харылзааларынче шилчип турар байдалдарда ол аргалар чаа өзуг-биле шиитпирлеттинип эгелээн. Ооң-биле чергелештир республикаларның, крайларның тускайлаң чоруу калбарып орар болгай.

Эрткен чылдың октябрьда Сибирьниң ол черлери экономиктиг керээни чарып алган. Ону «Сибирь дугуржулгазының» девискээрлер аразының ассоциациязы деп адаан. Ноябрь айның төнчүзүнде ол дугуржулгага Тыва болгаш Бурят АССР-лер база өске-даа чамдык девискээрлер каттыжып кирген.

— Дугуржулгада чогум кымнар бактаап кирип турарыл?

— Ол улуг ассоциация. Ында Алтай болгаш Красноярск крайлар, Кемерово, Новосибирск, Омск, Томск, Тюмень, Иркутск, Чита областар, Бурят, Тыва, Дағ. Алтай, Хакас АССР-лер, Эвенк, Таймыр, Агин-Бурят, Усть-Орда автономнуг округтар бактаап кирип турар. Ол черлерниң турар черлерини каттыштыр алыр-га, чурттуң кончуг улуг девискээри анаа хамааржы бээр. Дугуржулгага кайы-даа чер кирип болур. Совет болгаш даштыкы будүүлгелер, организациялар ооң кежигүнү боол болур.

— Ассоциацияның амгы болгаш алыс соруглагары кандыг ялзылыгыл?

— Сорулгалар улуг. Кол сорулга — бот-боттарынга ажыктыг экономиктиг харылзааларны хөгжүдерин ханыладыры, моон мурнунда тургустуна берген ажыл-агый болгаш садыг харылзааларын (девискээрлер аразының) быжыглап арттырары болгаш улам бурунгаарладыры, бот-боттарынга продукция, чиг эт чорудуп бээрин калбартыры болур. Ол бүгү дээрге хөгжүдениң келир үезинге дүүштүр Сибирьниң эртем болгаш будүүлге күчүлерин мээнгээри болгаш сайзырадыр дээни-дир. База бир кол үүл— социал программаны чогумчалыг чогаадып тургускаш, бир деминг бот-тандырары болур. Программада кордунуп турар чүүлдер-ле хөй. Чижээ, чаа бай-далдарда ажылдап билир кадрларны белеткээри, оларның мергежилин бедидери, даштыкы экономиктиг харылзааларны калбартыры дээш оон-даа өске. Ол бүгүнү ассоциацияның уставында тодарадып айыткан.

— Ассоциацияны кым удуртуп баштап турарыл?

— Оон дээди органы Ассоциация чөвүлели болур. Ону ында бактаап кирип турар черлерниң төлээлекчилериндеи тургускан. Чөвүлел бодунуң даргазын сонгуп алган. Амгы үеде ону улус депутаттарының Новосибирск область Совединиң даргазы В. П. Муха даргалап турар. Чөвүлелдиң даргаларын эзлчештирип турары уставта көрдүнген. А күүсекчи орган — чөвүлелдиң дирекциязы. оон структуразы улуг. Дирекция тус-тус девискээрлерге төлээлекчилерин тургуза бээр.

— База бир артык аппарат звенозу тургустуна бербээн чүве бе? База дирекция дээш оон-даа өске ол улуг аппаратты тударынга херектиг акша-хөреңги кайыын алдынарыл?

— Аппаратты тудуп тургузары кончуг чугула. Оон башка перспективтиг планнар чогааттынмайн, ажылчорудулга бүтпейн баар. Бүгү чарыгдалдарны ассоциацияның акша-хөреңгизиле дүүлаар апаар. А оок акша-хөреңгизи ында кирип турар девискээрлерниң хуучуу салыышкынларындан, устав болгаш өске-даа фондулардан баштайгы үеде алдынар. Оок соонда орулгаларының күсели-биле ажылдап, чурттай бээр. Бистиң республикавыс чоннуң хөгжүдениң мээнгээри болгаш сайзырадыр дээни-дир. База бир кол үүл— социал программаны чогумчалыг чогаадып тургускаш, бир деминг бот-тандырары болур. Программада кордунуп турар чүүлдер-ле хөй. Чижээ, чаа бай-далдарда ажылдап билир кадрларны белеткээри, оларның мергежилин бедидери, даштыкы экономиктиг харылзааларны калбартыры дээш оон-даа өске. Ол бүгүнү ассоциацияның уставында тодарадып айыткан.

— Ассоциацияны кым удуртуп баштап турарыл?

— Оон дээди органы Ассоциация чөвүлели болур. Ону ында бактаап кирип турар черлерниң төлээлекчилериндеи тургускан. Чөвүлел бодунуң даргазын сонгуп алган. Амгы үеде ону улус депутаттарының Новосибирск область Совединиң даргазы В. П. Муха даргалап турар. Чөвүлелдиң даргаларын эзлчештирип турары уставта көрдүнген. А күүсекчи орган — чөвүлелдиң дирекциязы. оон структуразы улуг. Дирекция тус-тус девискээрлерге төлээлекчилерин тургуза бээр.

— База бир артык аппарат звенозу тургустуна бербээн чүве бе? База дирекция дээш оон-даа өске ол улуг аппаратты тударынга херектиг акша-хөреңги кайыын алдынарыл?

— Аппаратты тудуп тургузары кончуг чугула. Оон башка перспективтиг планнар чогааттынмайн, ажылчорудулга бүтпейн баар. Бүгү чарыгдалдарны ассоциацияның акша-хөреңгизиле дүүлаар апаар. А оок акша-хөреңгизи ында кирип турар девискээрлерниң хуучуу салыышкынларындан, устав болгаш өске-даа фондулардан баштайгы үеде алдынар. Оок соонда орулгаларының күсели-биле ажылдап, чурттай бээр. Бистиң республикавыс чоннуң хөгжүдениң мээнгээри болгаш сайзырадыр дээни-дир. База бир кол үүл— социал программаны чогумчалыг чогаадып тургускаш, бир деминг бот-тандырары болур. Программада кордунуп турар чүүлдер-ле хөй. Чижээ, чаа бай-далдарда ажылдап билир кадрларны белеткээри, оларның мергежилин бедидери, даштыкы экономиктиг харылзааларны калбартыры дээш оон-даа өске. Ол бүгүнү ассоциацияның уставында тодарадып айыткан.

— Ассоциацияны кым удуртуп баштап турарыл?

— Оон дээди органы Ассоциация чөвүлели болур. Ону ында бактаап кирип турар черлерниң төлээлекчилериндеи тургускан. Чөвүлел бодунуң даргазын сонгуп алган. Амгы үеде ону улус депутаттарының Новосибирск область Совединиң даргазы В. П. Муха даргалап турар. Чөвүлелдиң даргаларын эзлчештирип турары уставта көрдүнген. А күүсекчи орган — чөвүлелдиң дирекциязы. оон структуразы улуг. Дирекция тус-тус девискээрлерге төлээлекчилерин тургуза бээр.

— Базаны бир артык аппарат звенозу тургустуна бербээн чүве бе? База дирекция дээш оон-даа өске ол улуг аппаратты тударынга херектиг акша-хөреңги кайыын алдынарыл?

— Аппаратты тудуп тургузары кончуг чугула. Оон башка перспективтиг планнар чогааттынмайн, ажылчорудулга бүтпейн баар. Бүгү чарыгдалдарны ассоциацияның акша-хөреңгизиле дүүлаар апаар. А оок акша-хөреңгизи ында кирип турар девискээрлерниң хуучуу салыышкынларындан, устав болгаш өске-даа фондулардан баштайгы үеде алдынар. Оок соонда орулгаларының күсели-биле ажылдап, чурттай бээр. Бистиң республикавыс чоннуң хөгжүдениң мээнгээри болгаш сайзырадыр дээни-дир. База бир кол үүл— социал программаны чогумчалыг чогаадып тургускаш, бир деминг бот-тандырары болур. Программада кордунуп турар чүүлдер-ле хөй. Чижээ, чаа бай-далдарда ажылдап билир кадрларны белеткээри,

Сибирьниң девискээрлеринде турар республикаларның, крайларның болгаш областарның база автономнуг тургузуглариың күрүне эрге-чагырга органнарының удуртукчуларының хуралы болуп эрткен Дугайын бистиң солуунувус моон мурнунда дыннаткан. Ол хуралга Тыва АССР-ниң делегациязы база киришкен. Анаа чүнү чугаалашканывыга бала кандыг айтырыгларны дугуржуп алганывыга хамаарыштыр каш айтырыгны бистиң корреспондентивис ук хуралдың киржикчизи, Тыва АССР-ниң Экономика талазы-биле күрүне комитединиң даргазының бирги орлакчызы Александр Донгакович Бегзите салган.

— Силерниң бодап турарывыар-биле алырга, «Сибирь дугуржулгазының» ачы-дузалы, салдары Тыва-га кандыг ялзылыг болурул?

— Ассоциацияның кежигүнүнге кирип алган болганда, Тываның экономиказы дүрген хөгжүй бээр, чонунуң амыдыралы дораан экижип эгелээр деп бодаар болза, ол шын эвес. Хамык ужур—өске, ылаңгыя кожахелбээ турар крайлар, областар болгаш республикалар-биле демнежип алгаш, боттарывыстың канчаар ажылдаарывыстан бүгү чүве хамааржыр. Бодувустуң бойдус байлаавысты, чиг эдивисти, иштихи курлавырларывысты өске черлерни чеже хирени база кандыг үүлдерге орнап бээривисти, республикавыска кандыг адырларны дүрген хөгжүдүп эгелээрии хынамчалыг санап көөр ужурдут бис. Өске черлерниң дузаламчызы чокка чиик болгаш аъш-чем үлетпүрлериниң бүдүүлгелери биске туттунмас деп чүве билдингир. Оларны ажылгап ажылдадырынга база-ла бедик мергежилдит болгаш тускай эртемниг кижилер негеттинер. Ындыг кижилерни кожаларывыс дузазы-биле белеткээр бис. А эртем-техниктиг депшилгениң айтырыгларын кажандаа үттуп болбас херек.

Бо бүгү үүлдер талазыбиле дугуржулгалар кылдыңып турар. Чижээ, Кызылга тудар хой кежи эттээр болгаш тон даараар фабрикаңын тудуун кылырын Братск хоорайның тудугжулары-биле дугуржуп турар бис. Хой дүгү чүп арыглаар, мебель кылыр, тудут ыяжы ажылдап кылыр болгаш эттеп, суттен аъш-чем аймаа кылыр бичежек будүүлгелерни кылып алырының айтырыглары улаштыр шиитпирлеттинер апаар. Даштыкы туризм айтырыын база-ла ассоциацияның шугуму-биле шиитпирлээр апаар. Моон алгаш көөрге безин кылыр ажыллар хөй ышкажыл.

— Беседа дээш четтирдивис.

Санҗро МААДЫ.

«КҮШ-АЖЫЛДЫҢ ХООЧУНУ» МЕДАЛЬ-БИЛЕ ШАҢНААР ДУГАЙЫНДА

ТЫВА АССР-НИҢ ДЭЭДИ СОВЕДИНИҢ ПРЕЗИДИУМУНУҢ ЧАРЛЫЫ

(Эгези № 121 «Шында»).

БАРЫЫН-ХЕМЧИК РАЙОНДАН

«Хемчик» совхозтан

Доңгак Очур Чанзанович — сарлык кадарчызы.

Ооржак Бадырғы Дастай-оолович — сарлык кадарчызы.

Саая Дагаа Нуржутовна— малчын.

КЫЗЫЛ РАЙОНДАН

Зиновьева Васса Михайловна — «Кызыл» агрофирмазында килдис начальниги.

Монгуш Ким Доржуевич — РСФСР-ниң партия райкомуның контроль комиссиязының даргазы.

Конодакова Саяна Кенденовна —улус депутаттарының Каа-Хем суур Совединиң специализи.

Петренко Виктор Николаевич — «Кызыл» агрофирмазының комплектация талазыбиле инженери.

Соболева Валентина Михайловна —районнуң холушкак садыының директору.

«Тере-Хөл» совхозтан

Ак-оол Седен Сотпаевич— пенсионер.

Аннай Андрей Нанзатович—пенсионер.

Артына Нымы-Сүрүн Судиевна — пенсионер.

Иргит Чөнекпеи Саная-евна — пенсионер.

Кызыл Иван Константинович — пенсионер.

Кызыл Иван Сосаевич — пенсионер.

Саная Доржу Хертекович— даргаи.

Херел Кыргыс Доевич — малчын.

Хертек Иван Саная-евич — пенсионер.

Чүлдүм Иван Тажиевич — пенсионер.

МӨҢГҮН-ТАЙГА РАЙОНДАН

Нортат Минчеймаа Хертековна — «Мөген-Бүрен» совхозтуң малчыны.

Хертек Доржу Магавартыевич — «Мөген-Бүрен» совхозтуң малчыны.

ӨВҮР РАЙОНДАН

Монгуш Кызыл-оол Мезеличикович — «Каа-Хем» разрезиниң участогуның бульдозер машинизи.

«Кызыл түк» совхозтан

Баазан Саара Кууларовна— малчын.

Бриней Даваа Ооржакович —инек кадарчызы.

Доңгак Осур-оол Достакайевич — чыдычы.

Доңгак Өпей Салчаковна — инек кадарчызы.

Кара-Сал Маңнай-оол Очур-оолович —малчын.

Кара-Сал Төмүр Даваевич — малчын.

Куулар Бала Калдарович—чолаачы.

Ооржак Досумаа Бичеооловна — малчын.

Ооржак Севек Дөртейович — малчын.

Ооржак Семдер-оол Кармаевич — чолаачы.

Ооржак Чычы Дербет-ооловна — малчын.

Сүлдүй Ооржак Кылынооловна — кол бухгалтер.

БИЙ-ХЕМ РАЙОНДАН

«Саян» совхозтан

Седип Эрес-оол Монгушович — малчын.

Стрелов Леовид Георгиевич — учётчик.

Ящикова Александра Андреевна — ажылчын.

Туранның сеңгелге-техниктиг бүдүүлгезинден

Андреева Галина Тимофеевна — ажылчын.

Андрюшенко Павел Иванович — слесарь.

Блинова Нина Григорьевна — кол бухгалтер.

Васильев Анатолий Андреевич — чолаачы.

Васильева Надежда Николаевна — склад эргелекчизи.

Логачев Александр Григорьевич — чолаачы.

Пищиков Иван Петрович — чолаачы.

Ткач Григорий Константинович — дежурный механик.

Череповская Любовь Михайловна — ажылчын.

ТАҢДЫ РАЙОНДАН

Бондаренко Мария Николаевна — Бай-Хаак суурда «Золотой ключик» уруглар садыгының повары.

Кудрявцев Ефрем Ивойлович — № 4 Балгазының профессионал-ерт кезээнин чолаачызы.

«Коммунизмниң херели» совхозтан

Ивошин Виктор Григорьевич — механик.

Кайзан-оол Карақыс Анчиевна — кладовшик.

Ооржак Часкалмаа Дыртык-Коковна — малчын.

Оюн Далажал Семис-оолович — тракторист.

Оюн Кара-кыс Сувановна — малчын.

Оюн Кек-кыс Арбытаевна — таңчынын.

Оюн Саая Санчатовна — малчын.

Сымчаа Михаил Сыдамович — ажылчын.

Чымба Белек-оол Салчакович — малчын.

(Үзүлчилиг).

ДЕТКИЖИП ТУРАР

Шуй кадаа Советтиниң девискээринде 514 ореге бар. Өреге бүрүзү аргалыг-ла болза, дузаалал ажыл-агыйлыг туруун дээш тодаргай хемчегларни кедээ Совет ап чорудуп турар. Ынчангаш ол талазы-биле ажыл мында багай эвес. Ону ылаңгыя амгы бо рынок үезинде чүгүдээп турар, чурттакчылар база дузаалал ажыл-агыйлыг ажыын кончут эки билип турар. Чугаалааным үүлдерин тодаргай чижектербиле бадыткаарын орлаңжып көрейн.

Бо хүннерде бир ореге 2-ден 5 чедир бода, 16 хире шээр мал онаажып турар. Көргүзүт багай эвес. Чонну хууда малының баш саны өзүп турар деп чүвени ол херечилеп турар.

Дузаалал ажыл-агыйлың хөгжүдерии ындыг-ла белен эвес, мал чеми, ону тударын, ажаарын дээш баар болгай. Хуузунда мал түдүп турарларга кедээ черге совхозтуң талазындан деткимче, дуза турбас болза, айтырыг нарын. Кедээ Совет, совхозтуң удуртукчулары ону утпайн турар дээрзин черле демдеглеп каайн. Чурттакчыларга хонаш-турлагларны, чер одарларын, сиген кезип алыр черлерии совхоз тускайлап берип турар. Бо чылын пенсионерлерге, улус өөредилгезинин, кадык камгалалының, садыг, харылзаа черлериниң ажылдакчыларынга, ниитизи-биле 126 ореге 65 гектар тараа болгаш сиген шөлүн быжыглап берген. Анаа картофельди, чангыс болгаш хой чыдыг сигенни тарып, чайгаар үнген сигенни оон кезип ап болур.

Суурда чурттавышаан, бода болгаш шээр малды кышчай чок боттарында түдүп, арбыны-биле азырап остүрүп, оон алган саржан, эъдин, дүктүн артыкшылдың күрүнеге садып сайгарып турарлар эвээш эвес. Шожут-оол Ооржак, Зоя Хертек, Шожал-Даржаа Хертек, Шини-Байыр Салчак болгаш оон-даа өскелерни ол талазы-биле мынаа адаксап турар мен. Чурттакчы чоннуң ылаңгыя малчыннарны, арбай, кызыл-тас-биле хандырар сорулганы салып, механизатор Чымы Оолак баштаан звенону арат ажылагыйлыңче шилчидип, 44 га черни оларга быжыглап берген. Оон ажаап алдынган дүжүттү чонга садар. Берге амгы бо үеде кедээнин чонунуң аъш-чем-биле хандырылгазын экижидер хемчеглерге ол-даа болза идиг болур ужурлут.

Суурнуң чурттакчылары картофель тарыырынга идепкейлиг, оон ажыын биле берген. Ону тарып өстүрүп албас болза, хоржок деп чүвени олар кончуг эки билирлер.

Үреэни айтырыы чамдык таварылгаларда берге апаарын билир бис. Чамдык өгбүлелериниң чедир азы шүүт олуртуп ап шыдавайн баарында. Шуйда ындыг эвес. «Мурнакчы» совхоз чурттакчыларга картофель үрезинии четчири-биле тып берип турар. Оон-биле кады суурнуң чонунуң хууда мөлүн кудумчулар аайы-биле үлүтээжип кадарып турар.

Суурда үш магазин бар. Келген бараанналарны чонга чедиштиреринге аргазын бодап, талоннап садып турар. Малчыннарга садыг чедирер автомагазинии ыяжыглаан. Ынчалзажок ол малчыннарын садыг-биле хандырылгазын четпес организастап келген дээрзин чугаалаар апаар, анаа хомаарыштыр хомудалдарның кирип турары оны бодаткан турар. Малчыннар дугайын чугаалай берген болганымда, мында чүүлдү демдеглеп каайн. Эки чүүл — малчын кыштаглар колдуу электрижиттингеп. Шүүтү бажыңнарда кыштап турар. Сес чүнүр-бажың бар, үш чүнүр-бажыңны бо чылын немей тудар.

Суурда чурттаар оран-сава талазы-биле айтырыг элээн иварын. Ынчалзажок пенсионерлерни, инвалидтерни, хөй үүгүларлыг ег-бүлелерни чурттаргa шөлү-биле хандырарын бирги ээлчеглиг шиитпирлеп турар. Бо чүгүла айтырыгны чөптүт шиитпирлээриниң эргежок чугулазын мында билип турар.

Кылдыңып, шиитпирлеттинип турар бо херектерге Шүй суурда ажылдап, чурттап турар район-даа, кедээ-даа Советтерниң депутаттарының киириштирип турар үлүг база бар. Олар хереженнер чөвүлели, агитбажыңнар активи-биле кады округтар аайы-биле кылза чогуур ажылдарны кылып турар.

Кедээ Советтиң ажыл-чорудулгазында шиитпирээри негеттинип турар айтырыглар хөй. Ынчангаш үлам демниг, тывыңгыр болуру чугула.

Седип-оол ИРГИТ.
Бай-Тайга район.

ААС-КЕЖИКТИГ БИЛЕТТЕР

Тыва АССР-ниң Культура министерствозунуң үндүрген лотереязының ойнажыкшыны чоокта чаа болган. 49217 дугаарлыг билетке «Жигули» автомобиль таварылган. Ол билеттиң ээзи Бай-Тайга районнуң Тээлиде № 2 школаның аныяк башкызы Ш. С. Очур болган. Очурларның ог-бүлезинии садып алганы база бир билединге хеп чуур машина таварышкан.

(Бистиң корр.).

ЧАА НОМ

Москвада «Финансы и статистика» деп ном үндүрер чер ССРЭ-ниң административтиг девискээрлериниң чурттакчы чонунуң дугайында чаа номну чоокта чаа чырыкче үндүрген. Ында тус-тус девискээрлериниң чоиунуң социал байдалын, улус ажыл-агыйының кайы адырларында колдады хаара туттунганын болгаш өске-даа солун дыңнадыгларны киирген.

Ук номда Тываның дугайын база киирген. Амгы үеде Тыва АССР-ниң чурттакчы чонунуң саны 314 муң кижи боол турар. 1980 чылда 267 муң кижи турган.

Анатолий ЛЕГКИЙ.

Москва хоорай.

КҮШ-АЖЫЛЧЫ КОЛЛЕКТИВ ЧӨВҮЛЕЛИ

«Шын» солуунуң редакциязынга, профэвилелдерниң республика чөвүлелиниге профэвилелдер комитеттериниң, күш-ажылчы коллективтер чөвүлелдериниң даргаларындан профэвилел организациялары-биле күш-ажылчы коллективтер чөвүлелдериниң кады ажыл-чорудулгазының дугайында тайылбырлап бээрии дилээн айтырыглар кээп турар. Ол айтырыгларны харыылап бээрии-биле профэвилелдерниң республика чөвүлелиниң консультантызы Ө. С. Кара-Салдан дилээн бис.

— Күш-ажылчы коллектив чөвүлелиин (ККЧ) тургузарының, оон ажыл-чорудулгазының дугайында кандыг документилерде бижип турарыл?

— Күрүне бүдүүлгезиниң (каттыжышкынының) дугайында ССРЭ-ниң Хоойлузунда ону тодаргай айыткан. (Ол Хоойлуну 1987 чылдың июль 1-де үнген «Правда», «Труд», «Известия» солуннарга парлаан. Хоойлуну тыва дылда тускай номчугаш кылдыр үндүрген).

«Күрүне бүдүүлгезиниң (каттыжышкынының) дугайында ССРЭ-ниң Хоойлуазун долу бот-орулга-чарылгаже болгаш бот-акшаланышкынче шилчивээн бүдүүлгелерге болгаш организацияларга, ол ышкаш бүдүүлгечи эвес организацияларга ажыглаарының чурумунуң болгаш хуусааларының дугайында» ССРЭ-ниң Министрлер Чөвүлелиниң 1987 чылдың декабрь 26-дагы доктаалынга ол талазыбиле бижээн. (Ону ССРЭ-ниң Чазааның 1988 чылда үнген № 4 доктаалдар чыындызында парлаан).

Күш-ажылчы коллектив чөвүлелиин сонгуурунуң чурумунуң, удуртукчуларның сонгулдазын болгаш күрүне бүдүүлгелериниң (каттыжышкынынарының) тускай эртемниглериниң албан-дужаалының аргыларының конкурстарын арттырарының дугайында ССРЭ-ниң Күш-ажыл болгаш социал айтырыглар талазы-биле күрүне комитединиң болгаш ВЦСПС-ниң рекомендациязында база айткан. СЭКП ТК-ның, ССРЭ-ниң Министрлер Чөвүлелиниң болгаш ВЦСПС-тиң 1988 чылдың февраль 8-те доктаалыбиле ону үүлдүг деп санаан. Ук документиниң «Труд» солунга 1988 чылдың февраль 14-те парлаан.

— ККЧ-ни кандыг коллективтерге сонгуурул, а кана сонгуваспл?

— Күрүне бүдүүлгезиниң (каттыжышкынының) дугайында Хоойлуга, ССРЭ-ниң Министрлер Чөвүлелиниң 1987 чылдың декабрь 26-да үндүрген доктаалынга дүүштүр ККЧ-ни күрүне бүдүүлгелеринге, организацияларынга сонгуур. Олар болза юридиктиг албан черлери болуур болгаш үлетпүрге, кедээ ажыл-агыйга, тудугга, транспортка, харылзаага, материал-техниктиг хандырылга, ачы-дуза чедирилгезинге болгаш улус ажылагыйының өске-даа адырларынга түскайлаң балансызы бар турар.

Ол шинаш ККЧ-ни культураның, кадык камгалалының болгаш өске-даа күрүне албан черлериниге сонгуп болур. Кайы коллектив ботоорулга-чарылганың болгаш бот-акшаланышкынын и ы и принциптерин нептередир хомчегларни ап турар болдур, оон эргелеп башкарарының шиитпирлерин ажылдап кылыр болгаш хүлээп алыр талазы-биле бүрүн эргелериниң деңнели калбарар.

Эргелеп башкарылганың коллегиалдыг органнары бар организацияларга күш-ажылчы коллективтер чөвүлелдерин сонгувас (колхозтарга, кооперативтерге, хөй-ниити организацияларга болгаш оон-даа ыяай).

— ККЧ-ни профэвилел хуралынга (конференциязынга) сонгуп болур бе?

— Чок, сонгуп болбас. Күш-ажылчы коллективтер чөвүлелин профэвилел комитеди биле будүүлгениң (каттыжышкынның) администрациязы-биле кады чыыллырган күш-ажылчы коллективтиң хуралынга (конференциязынга) сонгуур.

— ККЧ-ни сонгуп турар үеде администрацияның төлээлекчизиниге кымны хамаарыштырып болурул?

— Администрацияның төлээлекчизиниге бодунуң баш билиң харыылаар айтырыгларынга шиитпирлер хүлээп алыр, чагырып турар ажылдакчыларга айтыышкын бээр, оон күүселдезин албан чедип алыр албан-дужаалдыг кижилер хамааржыр. Ынчангаш администрацияның төлээлекчизиниге каттыжышкынарның, организациялар-ның удуртукчулары, оларның оралакчылары, дузалакчылары, кол тускай эртемниглер, будүүлгелер, килдистер, салбырлар, цехтер, участоктар, формалар удуртукчулары, оларның оралакчылары кирер. Эртем, эртем-будүүлге, шинчилел, төлевилел организацияларының удуртукчулары, оларның орлакчылары, функция килдистериниң, салбырлар, килдистер, секторлар, лаборатория удуртукчулары, оларның орлакчылары администрацияның төлээлекчилериниге хамаарышпас. Чижээ, цех начальниги профком кежигүнү дижик, күш-ажылчы коллектив чөвүлелиниге ол профэвилел организациязын төлээлээр. Чүге дээрге күш-ажылчы коллектив чөвүлелиниң составында ону болгаш өскелерни-даа сонгуур кылдыр хөй-ниити организацияларды, оларның сонгулдалыг органнары сүмелеп киирген болгай.

— ККЧ-ниң даргазынга кымны сонгуп болурул?

— Мурнакчы ажылчынарны, бригадирлерни, тускай эртемниглерни, кезектер удуртукчуларын күш-ажылчы коллектив чөвүлелиниң даргазынга сонгуурун сүмелеп турар.

Будүүлгелер (каттыжышкынынар) албан черлериниң болгаш хөй-ниити организацияларының удуртукчуларын күш-ажылчы коллектив чөвүлелиниң даргазынга сонгуурун сүмелевейн турар.

— ККЧ профкомга азы профком ККЧ отчёдун бээр бе?

— Оларның кайызы-даа бот-боттарынга отчёдун бербес, ынчалза-даа аразында сырый харылзаалыг, идепкейлиг ажылдаар сорулгалыг.

— Будүүлгениң социал-экономиктиг хөгжүдениң планын бадылап турар үеде ККЧ-ниң ролю кандыгыл?

— Планның төлевилелии ККЧ-ге чугаалажып көөр, оон соонда күш-ажылчы коллективтиң хуралынга (конференциязынга) ону чугаалажып көөрү, бадылаары албан болур.

— Коллективтиг керээни төлевилелин тургузуп туруда ККЧ-ниң ролю кандыгыл?

— Коллективтиг керээлерни чарарының чурумунуң дугайында ниити дүрүмүнүң 3 дугаар пунктузунга дүүштүр ажылны оондан киргеи саналдарны ККЧ биле профкомнуң каттышкан хуралынга ону чугаалажыр. Анаа администрацияның, комсомол комитединиң төлээлекчилери киржир. Чугаалажып кергенинин түннелинде, саналдарны керээнин төлевилелинге киирер азы оларны администрация дүрген күүседир дугайында шиитпирии хүлээп алыр.

— Коллективтиг керээге ККЧ-ниң даргазы ат салыр бе?

— Чок, ат салбас. Коллективтиг керээлерии чарарының дугайында ниити дүрүмге дүүштүр ол документилерге коллективтиң даасканы-биле болгаш оон ядыңдан профком даргазы ат салыр.

— Экономиктиг идиг берииишкинниниң фондуларын чарыгдаарының сметазын ККЧ бадылаар бе?

— Экономиктиг идиг берииишкинниниң фондуларын чарыгдаарының сметазын күш-ажылчы коллективтиң ниити хуралынга (конференциязынга) үүлдүг дел көрген соонда администрацияның, ККЧ-ниң профэвилел комитединиң кады кылган шиитпири-биле ону бадылаар.

— Шаинап мактаарының дугайында чурумну ККЧ бадылаар бе?

— Шаинап мактаарының дугайында чурумну профэвилел комитеди-биле чөпшээрешкен соонда, администрация бадылаар.

ККЧ чурумнуң төлевилелин көрүп болур, ынаа бодунуң саналдарын киирер.

— Чурттапа учёдунуң база чурттапга бажыңы бээрииии айтырыгының талазы-биле администрацияның болгаш профэвилел комитединиң шиитпирии ККЧ солуп каалтар эрге бар бе?

— Күш-ажылчы коллектив чөвүлели мындыг эрге чок болуур турар.

— Дыштанылга бажыңнары, санаторийлер, профилакторийлер, курорттар, пионер лагерьлери баар путёвкалар үлегелиниге ККЧ киржир бе?

— Чок. Профэвилел комитединге ол эргени берген.

— Будүүлгелериниң структурулуг кезээниң коллективтериниң чөвүлелдерии сонгуп турар үеде ККЧ-ниң болгаш профкомнуң ролю кандыгыл?

— Коллективтериниң кандыг кезектериие чөвүлелдерии сонгуур дугайында шиитпирни будүүлгениң ККЧ-зи хүлээп алыр. Ол коллективтеринің хуралдарын участоктарда, цехтерде профэвилел комитеттери болгаш кезектерниң администрациялары чыылдырар.

ХОВАР ТЫВЫЫШКЫН

Кыска-даа бол, солун

Украинаның Эртемнер академиязының археология институдунуң база Запорожьеии төөгү-культура заповеднигиниң экспедициязы эртеги хүлер үезинде (бистиң эрага чедир үшкү муң чылдың төнчүзү — ийиги муң чылдың эгези) кижилер чурттап чораан турлагны казып тыпкан. Ол чер Хортица чаиында Байда ортулукчугаштa. Профессор Дмитрий Телегиниин удуртулгазы-биле чорудуп турар ол ажылдар эрте-бурунгуларының амыдыралын болгаш культуразын эки билип алырынга дузалаар.

— Бистер баштайгы казактарның арттырган истерии дээп турдувус —деп, заповедникте киидис эргелекчилам Вадим Ильинский чугаалады. —Тыптывыс-даа. Оон-биле маиаа дөрт чүс чыл бурунгаар тоолчургу казак рыцарь Дмитрий Вишневецкийниң шивээзи турган дээр гипотеза бодалды бадыткалывыс. Оон ханыладыр каза бээривиске, ол эрги турлаг тыптып келди. Бир солун чүве чүл дээрге, бүгү делегейде билдингир Троицын девискээри моон бичe. Байдада турлаг-суур шивээ турган. Ынаа ыяжы дөрт метр камгалал ханаларлыг. Чоокку Чөөл чүк уктуг кижилер маиаа чурттап турган хире боол турар, сөөлүнде олар Балканнарже көже бергеи. Запорожьеиии казактары олардан чамдык үүлдериии салгап алган: чыраадан аргааш, дой-биле чаттаи бажыңнарны, ийи талазы бистиг бижектерии, чаңгыс Дыштиг сергелерии. Эртечагырганың сүрагжаан демдээ — булава — база эртеги хүлер үезиндеи укталган.

ЧАА МЕДЭЭЛЕР АГЕНТИЛЕЛИ.

ЫДЫКТЫГ ДАЛАЙ-ЛАМАГА УЖУРАШКАНЫМ

1991 чылдың 7 айның 12. Бо чурагайлар мээң сагыш-сеткилимге, сактыышкынарымга эң-не үнелиг, үттүгүдурбас хүнүң демдеглели боон артар боор.

Ийи хонук бурунгаар Ыдыктыг Далай-Лама Башкы Москва хоорайже моорлап келген турган. Оларның келирин баш бурунгаар билип алгаш, аңаа бараалгап киреринің аргазын тывар сорулга-биле Далай-Ламаның төлөзи Наваң Равжал-биле ужуражып чугаалаштым. Далай-Ламаның маңаа турар шак бүрүзү бүрүткелдиг, төлевилеп каапкан болзажок, бичии-ле эптиг үеде оон хүлээп алырынга беленин дыннаткан болду.

Чогуур үезинде Далай-Ламаның доктаагаан өртөзинге чеде бердивис. Далай-Лама, оон дузалакчылары, очулдурукчулары бисти эөлдек-эвилел хүлээп алдылар. Башкының саадаптарын маңап алгаш, ону дыннап, көрүп, ылым-чылым олуруп тур бис. Бодун көөрге, бежен хар ажа дүжүп чоруур, даштыкы хевирин көөрге, тыва кижиден ылгалыр чүве чок, чоон, хоюг үннүг, арнын хүлүмзүрүг долган, шимченгир болгаш аныяксыг кижи — Богда бурганның бо өртемчейде дириг сүлдези бисти хүлээп ап турарынга өөрүүрүм-даа, девидээрим-даа кызыгаар чок! Ажыл, амыдыралывысты, чүдүлгевистиң херектерин сонуургап айтырган, Далай-Лама айтырыгларывыска харыылавышаан, сагыш-сеткил, шажын-чүдүлге, амыдырал-чуртталга дугайында кысказы-биле бодунуп бодалдарын илередип, кыска чугаа кылды. Ол бүгүнү бистер улут Башкынын өөредии, йөрээли сиңирип ап олурдувус.

Бистиң бөлүүвүстүң өмүнээзинден Далай-Лама Башкыга кадак сунуп, күзел-йөрээлдериве, идегелиниве илерет-тивис: ол бүгүнү Далай-Лама хүлүмзүрүглүг, өршээлдиг хүлээп алды.

Кыска ужуражышкын доостур чоокшулап олурда, олудумдан туруп кээп, Далай-Ламаның болгаш оон дузалакчыларының кичээнгейин бодумче үглай дилеп алгаш, Тыванның чүдүлгелиг кижилериниң улут идегелин, күзелин илередип, мындыг сөстүг чалалга чагааны ыдыктыг Далай-Ламага сундум:

«Ыдыктыг Сүлде Далай-Ламага. Хүндүткел бүргээн Ыдыктыг Далай-Лама Силерге! Тыванын чүдүлгелиг кижилери, Шакьямуни бурганның улут өөрединиң талалакчылары, тыва чоннуң амгы үеде чурттап, көрүп эртип турары чырык амыдыралче, арыг шынче сундулаашкын болгаш чүткүлдүң нарын, берге үезинде Силерге хамызы-биле ынанып, Силерниң чүдүлге талазы-биле деткимчеңерге идегеп турарывысты илередип тур бис. Сарыыл чок болуру, чүү-даа чүвеге бүзүревес чорук, ыдыктарывысты бужартадыры — кижилерниң ал-сагыжында оон-чуг ковүдеп турар апарган. Мындыг берге байдалда бууран ыдык чүдүлгевисти катап эгидип, тургузуп алыры белен эвес. Ынчалза-даа бо өртемчейде шажын-чүдүлгевистиң баганазы Силер турумарда, кижиниң арыг мозушынары Богда бурганның өөредиинге база даянып алгаш катап бодараар дээрзинге бисте чигзиниг чок. Үр үениң иштинде чүдүлгениң болгаш чүдүкчүлерин кызагдадып келгенинің түнелиинде Тываның бүгү хүрээлери, ыдык дугаа суургалары хоолураттынып бустунган. Ындыг турбуже, бистер маңаа бурууулуларывыл дилеп, оларны сойгалзарын чугула чүүл кылдыр көрбейн, а кандыгдаа бергедээшкиннерни демнин-биле ажып эртип турган тыва черивистиң онзагай хүрээ-дугаиларын чүдүлгевистиң ыдыктарын бодувустуң холувус-биле катап тургузуп, эгидип алыр бис. Тыва сарыг шажын ниитилели, Тываның чүдүлгелиг кижилери кызыгаар чок хүндүткел-биле Силерге мөгейбишаан. Бодуларга эптиг үеде Тывага моорлап кээп, Тываның чүдүлгелиг кижилеринге ыдык болгаш ырыткыдыг арныларны көргүзүп, бистиң кижилерниң чүдүлгеге, чырык амыдыралга илелгилин бижыглаарынга идиг берип, кижилериин хей-аъдын кодургинге, оларның сагыш-сеткилиниң арыглаттынып, сайзыраарынга чырыткылаачак деткимчеңерни шаңнаанынар ол болур ийик».

Мындыг уткалыг дилег-чагааны Далай-Лама менден хүлээп алган, оон дорт харыызын—кажан кээп болурун дараазында дыннап, биле бээр бис. Бодунуң талазындан Далай-Лама тыва чоннуң важок сонуургап, кандыг чурттап чоруурувусту, бодуң каш, чеже хире кижи сарыг шажынның кижизи мен деп санап чоруурун айтырды. Тывада 300 мун ажыг кижи чурттап чоруур, оларның 200 муңу—тывалар, а Тываның бүгү чону бодун Богда шажынның кичээнгейинде. хайгаарал-камгалалында бактаап чоруур кылдыр билип турар боор деп кыска харыы берип кагдым—мында чазыг чок боор.

Хүлээп алышкын төнүп турда, Далай-Лама кижи бүрүзүнге улуг ак кадак, хей-аът көдүрер үргүн. Бодунуң тарни, йөрээлин сиңирген кызыл удазын шаңнап, холу-биле кижи бүрүзүн авыралдап кагды.

Бо бүгүнү силерге дыннаттышаан, төрөөн чонумнуң, силерниң, идегел-бүзүрелиңерниң ачызында Далай-Лама Башкыны көрүп, оон-биле ужуражып, силерниң өмүнээзинерден Далай-Ламаны Тываже чалаар арталыг болганым дээш өөрөөн сеткилимни, четтиргенимни илередип турмен. Ыдыктыг Далай-Ламаның тудускан чүүлдери мээң хууда эдилелим боон артпас—бо бүгүнү Кызылда дуганхүрээ черинге чедирип, тыва чоннуң ыдык эдилели кылдыр дужаап бээр мен.

Шажын-чүдүлгевис—тыва чоннуң амыдыралының база бир ыдыктыг өзээ болгай. Ону быжыглап, сайзырадып деткиири—кижи бүрүзүнүң ыдыктыг хүлээлгези. Ынчангаш Далай-Лама кажан-бир Тывага келир боон чеп-шээрежиттер болза, биске улуг чоргаарал, улуг кежик болур ийик. Сагыш-сеткиливисти шүгдүнүп, ажыл, амыдыралывысты, эде-хере тыртынзывысса эки боор.

Каадыр-оол БИЧЕЛДЕЙ.
Тыва АССР-ниң болгаш РСФСР-ниң улус депутады.

БҮГҮ-ТЫВАНЫҢ ТУРГУЗУКЧУ ХУРАЛЫНГА КИРИШКЕННЕР

Хүндүлүг номчукчулар!

Амгы шагның алдан хар ажа берген хоочуннары болгаш аныяктары 1921 чылдың август 13-16 хүннеринде Элегестия Суг-Бажынга болган Бүгү-Тываның Тургузукчу хуралының киржикчилериниң адын-сыын билип алыксап турарлар. Тывалар ол төөгүлүг чыышты улут шуулган дижир. Архивте шыгжаттынып кадагалаттынган болгаш орустап бижээн документивде ол улуг шуулганны «Таңды-Тыва улустуң бүгү кожууннар төлээлериниң Бир дугаар хувискаалчы съездивиз» деп бадыткан түрар. Феодалларның чазак-чагыргазын узуткаш, чоннуң эрге-чагыргазын тургузуп турар айтырыг шинтирлээн Хурал черле хувискаалчы болбайн канчаар. Ынчаарга ол шуулганга киржип келген төлээлер хувискаалчы кижилер болур ужурлуг-даа.

Таңды-Тыва Улус Республиканы үндезилээн Тургузукчу хуралга киришкен бистиң хувискаалчы өгбелеривистиң аттары бо-дур:

БӘӘЗИ КОЖУУНДАН:

1. Чымба бээзи — Куулар сумузуундан
2. Ананды чагырчы — Хертек сумузуундан
3. Шагаачы мээрең — Кыргыс сумузундан
4. Сонам-Байыр чагырчы — Кыргыс сумузундан
5. Балган чайзан — Кыргыс сумузундан
6. Сонам чагырчы —Түлүш сумузундан
7. Баазан-хөө чалаң — Түлүш сумузундан
8. Сүргүмей хаа — Түлүш сумузундан
9. Борбак-оол чагырчы — Тумат сумузундан
10. Байыр чайзан — Долаан сумузундан
11. Каленшай демчи —Долаан сумузундан
12. Саая чайзаң — Улуг Түлүш сумузундан
13. Тыккыр чалаң — Улуг Түлүш сумузундан
14. Ээүту мээрең — Салчак сумузундан
15. Доңдуп чалаң — Күжүгет сумузундан
16. Серен-Доңдуп мээрең — Чааты Долгак сумузундан
17. Дүвендей чалаң — Чааты Долгак сумузундан
18. Доңдуп мээрең — Чааты Долгак сумузундан
19. Балчыр чайзаң — Сат сумузундан
20. Седенчап демчи —Куулар сумузундан

ДАЛ КОЖУУНДАН:

1. Буян-Бадырғы гүн ноян— Монгуш сумузундан
2. Бадар-хөө чагырчы — Монгуш сумузундан
3. Нарамандыгы чагырчы — Ондар сумузундан
4. Киже чангы —Ондар сумузундан
5. Назытты чагырчы —Улуг Ооржак сумузундан
6. Байысхылаң чагырчы — Кара-Монгуш сумузундан
7. Делгер чангы — Улуг Ховалыг сумузундан
8. Седен чалаң — Улуг Ховалыг сумузундан
9. Баян чангы — Биче Ооржак сумузундан
10. Байысхылаң хүндү — Саая сумузундан

МААДЫ СУМУЗУНДАН:

1. Лопсан-Осур чагырчы — Маады сумузундан
2. Сайын-Белек чагырчы — Маады сумузундан
3. Соскар-Бармa хүндү — Чооду сумузундан

ТОЖУ КОЖУУНДАН:

1. Лопсан мээрең —Кол сумузундан
2. Дуганчы кеский — Ак Чооду сумузундан

ШАЛЫК КОЖУУНДАН:

1. Чалзырай чагырчы — Шалык сумузундан

САЛЧАК КОЖУУНДАН:

1. Конга чагырчы —Салчак сумузундан
2. Даваа чангы — Салчак сумузундан
3. Бүрбү чалаң — Салчак сумузундан
4. Чамзы мээрең — Кыргыс сумузундан
5. Доңдуп мээрең —Кыргыс сумузундан
6. Чанзан мээрең — Бай-Кара сумузундан
7. Баз мээрең — Бай-Кара сумузундан
8. Калзан хүндү — Бай-Кара сумузундан
9. Сүрүн чалаң —Код сумузундан

ОЮННАР КОЖУУНУНДАН:

1. Ажыккай бээзи — Оюн сумузундан
2. Дарыма дузалакчы —Оюн сумузундан
3. Демир чагырчы — Оюн сумузундан
4. Сундуй чагырчы — Оюн сумузундан
5. Оруйгу чангы — Оюн сумузундан
6. Чыргалан хелиң — Оюн сумузундан
7. Мөңге кожуун чаланы — Оюн сумузундан
8. Маныкай мээрең — Оюн сумузундан
9. Бай-хөө мээрең — Оюн сумузундан
10. Чапсырай хүндү — Оюн сумузундан
11. Майынды дарга — Оюн сумузундан
12. Данчай хаа дарга —Оюн сумузундан
13. Наттит дарга — Оюн сумузундан
14. Кара-Баштыг дарга —Оюн сумузундан
15. Сарыг чагырчы — Оюн сумузундан
16. Шывак мээрең — Ирбит сумузундан
17. Түмен-Назытты чагырчы — Чооду сумузундан

Бүгү-Тываның Тургузукчу хуралынга киришкен совет төлээлериниң даңзымы.

1. Сафьянов Иннокентий Георгиевич — төлээлерниң баштыңы, Сибирьниң ревком төлээзи
2. Стрелков Г. — крайревкомнуң даргазы
3. Сухорослов — крайревкомнуң даргазыныңң эжи.
4. Чүтүнов Яков Сидорович — Кызыл Шеригниң комиссары
5. Кочетов Сергей Кузьмич— Тывада каттышкан партизан отрядының командири.
6. Квитных Алексей Петрович —Тывада партизан отрядының штаб даргазы.
7. Медведев Павел —элчин кылдызының эргелекчизи
8. Терентьев Михаил Минаевич — РКП-ниң Оргбюро кежигүнү.
9. Лидин —Тывада орус чонның 12 дугаар хуралының төлээзи.
10. Сафьянова Анна Михайловна — Тывада орус чонның 12 дугаар хуралының төлээзи.
11. Старков А. — Тывада орус чонның 12 дугаар хуралының төлээзи.
12. Гурков — Тывада орус чонның 12 дугаар хуралының төлээзи.
13. Завьялов — Тывада орус чонның 12 дугаар хуралының төлээзи.
14. Макаров — Тывада орус чонның 12 дугаар хуралының төлээзи.
15. Кирьянов — Тывада орус чонның 12 дугаар хуралының төлээзи.
16. Власов—Тывада орус чонның 12 дугаар хуралының төлээзи.
17. Сухомлинов — Тывада орус чонның 12 дугаар хуралының төлээзи.
18. Путинцев В. — хелемечи.

Таңды-Тыва девискээринде чурттап турар көрейлер бөлүүдиен:

1. Эш доктор Цой.

Араттың хувискаалчы Моолдуң төлээлериниң бөлүү:

1. Шагдыржап

Коминтерниниң Чөөн-чүк секретарнадының төлээзи:

1. Цивеиджап.

Ол-ла бөлүктүң кежигүнү:

1. Боровиков.

1921 чылдың август 13-16 хүннеринде Элегестия Суг-Бажынга болуп эрткен Бүгү-Тываның Тургузукчу хуралының Президиум кежигүнери:

1. Ананды дузалакчы
2. Дарыма дузалакчы
3. Сайын-Белек чагырчы
4. Назытты чагырчы
5. Лопсан мээрең
6. Коңга чагырчы
7. Буян-Бадырғы гүн
8. Чамзырай чагырчы
9. Ажыккай бээзи
10. Чымба бээзи
11. Лопсан-Осур чагырчы

Бүгү-Тываның Тургузукчу хуралының Даргазынга Даа кожуунунуң гүн нояны Буян-Бадырғы соңгуткан.

Бижээчизинге Оюннар кожуунунуң Дарыма дузалакчы соңгуткан.

Бүгү-Тываның Тургузукчу Улуг хуралынга соңгуттурган Таңды-Тыва Улус Республиканың Чазаанның составы:

1. Соднам-Балчым амбын бели — Даргазы.
2. Буян-Бадырғы гүн.
3. Чымба бээзи
4. Лопсан-Осур чагырчы
5. Тоомит гүн.
6. Дамдын гүн
7. Еизак чагырчы.

Мыя бо хензиг даңзыда Тургузукчу хуралдың төлээлериниң болгаш чаа бодараан Чазактың удуртукчу даргаларының аттарын киирдим. Бир чамдык феодаллар шуулганга киришпээн, оларны чалаарга-даа Моол талазынче думчуу тыртылып олурганнар.

Эргим хүндүлүг номчукчулар! Таңды-Тыва Улус Республиканың 70 чыл болгаш байыралыңга уткуштур тыва черге араттың демократтыг Чазаан тургузарынга идепкейлиг киришкен хувискаалчы өгбелерниң адын-сыын йөрээл болдуруп, сактып көрээлиивер.

МОНГУШ КЕНИН-ЛОПСАҢ.
Төөгү эртемнериниң кандидады, төөгүүн турасказалдар кампалаар институдунуң кежигүнү.

70 Тывага улусчу революцияның чылы

СОЛУНДАН МОНУ НОМЧУДУМ

Сөс бээрин диледим

Холга демир-үжүктү алгаш, редакциняже моңу бижий бергеним таварылга эвес. Иркутскиде ай санында парлаттынып үнүп турар девискээр «Версия» деп солуннуң июнь айда үнүдүргелзинде Тыва дугайында бижиттингеи чүүл аңаа үндезин болган. Ол чүүлдүң улуг эгези — «Каймыыл маңааш...», оон адаанда иштики биче эге база бар. Ону мынча деп номчуур бис: «Бистиң корреспонденти-вистиң санап турары-биле алырга. Тывада байдал шыдажыр арга чок болуп келген». Бо эгелер-биле бижиттинген чүүлде Тыва дугайында канчаар чугаалап турарыл? Сөстен сөс чедир шуптузуп маңаа чугаалаары болдумас, ынчаргаш уң солуннуң корреспондентизи Виктор Михайловтуң хөөреткен, үндезин чок чүүлдерни фактылар кылдыр бижээнин хереченип турар чамдык домактарны, үзүндүлердем маңаа киирип көрейн.

«...Аъш-чем продуктулары, бараан, техника сөөрткен машиналар Саян артындан Тываже дүн-хүн чок шуужуп турар. Демироруқ чок. Эргежок чүгула бүгү-ле чүүлдерни — чаштарга полуэноктардан эгелээш, компьютерлерге чедир, шуптузуп автомобиль транспорту-биле кииp чүрттүт бир ава чок болган. Аборттуу чогум чүге чажыт кылдырар ужурга улус таваржы бээрил дээрге өг-бүле амыдыралында чөрүлдээлер, ажылга, амыдыралга берге таварылгалар келир үезинге бүзүрел чок чорук — шак ындыг аборттарга чедире бергилээр. Ол черле күзенчиг эвес таварылга. Шак ындыг янзылыг чажыт аборт кылдыргаш, ону чажырып турда-ла, кадык шуут баксыраар, оон кедерээ өлүмге чедире бээр ышкажыл.

Ылангыя 18-20 харлыг хөрээженнер шак ындыг «ар-галарны» ажылай бээринге черле чөпшээрешпес мен. Ол наазы үезин дээрге урут божуп, кижизидеринге эң-не чогумчалыг үе-дир. Эмнелгеге эвес, өске черге кылдыртқан аборт кадыкка хоралыг дээрзин биле тура-ла, кадыңга хора чедире бээрге, ону кижи кайгаар-дыр.

Өг-бүлени планнаары, чогумчэ чок иштелиишкинни, оон-биле холбашкан айтырыгларны шиитпирлээри социологтарның комплекстиг ёзу-биле таарыштыр шиитпирлээрин негеп турар айтырыглар болуру билдингир. Ынчангаш солунга бо материалды бижий берген ужурум ол. Урут дүжүртүрүн бистиң чуртта хорувайн турар. Бистиң ниитилелиивисте хөрээженнерниң социал-экономиктиг байдалын, ниитилелге оон ролюнун дугайында хей-ниити санал-оналының хиреллиин барымдаалааш, ол бүгү черле чөпшээр деп бодаар мен. Иштели бертеш, ой-шаанда эмнелгеге барып, аборт кылдыртырын бистиң хөрээженнеривис черле хөреккө албас боор-дурлар. Чамдык аваллар (ындыглар, шынай-да, эвээш эвес) чажыт ёзу-биле урут дүжүрүп турган ыдалай бээри кончуг багай. Кижиниң кадыныңың байдалын барымдаалаашайн, дужа-ңелбиже аборт кылыры черле шын эвес. Абортту иштелгениң баштайгы үш айының үезинде кылырга эки. Ону эртемге-даа үндезилээн, практика-даа бадыткаан. Улгадың өзе бергенде урут дүжүртүрү кадыкка дыка хоралыг. Шак ындыг аборттуу анаа кижи түрүүк, медицина албан черинге кылыры берге. Ону утпаазын сагындырып кээйн. Колдуунда социал талазы-биле хей үругларлыг болганы: азы ашаа өлген таварылгада үш айдан ажа берген хуусавада урут дүжүртүп болурун чөпшээрлер.

Учётка ой-шаанда турун албас азы эмнелириилеп шүүтсүнер улус база бар. Учётка доп-дораан турган тудум, хөрээжен кижиниң кадыңында берге таварылгалар бар болганда, дүрген дузалаарды чедип алдынар. Боттарының кадыңының байдалын оваарып көрбес чамдык хөрээженнер база бисте бар. Бо чылдың апрельде 23 харлыг саатты аныяк кижи эмчиге чыттым деп турда-ла, тоовайн чоруп тургаш, бажыңынга чок болган.

Хөрээженнерден дилээрим болза, эмчилериң сүмезиниңнаң, кадыңнар камналар. Ой-шаанда эмчилеп, учётка кирип ап, кадыңын быжыглап чоруурунга кыстарыларны база өөредиер.

Черле ынчаш ес-будеге чеже ажы-төл херегин планнап таварыштырары черле артык эвес, амгы үеде хөрээженнериниң кадыңын быжыглап, күзенчиг эвес аборттарны баш удур болдурбаза эки. Уругдар божуурунуң аразы 3-5 чыл болуру таарымчалыг, ол бөжүп турар аванын кадыңынга эки. Ишгелбес дээш камгаланыр чүүлдерни база ажыглап болгай. Аптекаларда камгаланыр чүүлдер хей.

Урут дүжүртүрүн болдурбайн, бүгү чүвеге бодамчалыг болуру эки.

Галина МААДЫ.

Кадык камгалал министерстводунуң кол акушер-гинекологу.

Эмчиниң сүмези

БОДАМЧАЛЫГ БОЛУР

Урут дүжүртккенинден ие хөрээженнерниң олуп хораар чоруу бистиң республикада чыл саныңда-ла бар болуп турары дүвүренчиг. Оон чылдагааның тодарадып көөрге, колдуунда бажыңнарынга, эмнелгеден дашкаар кылдыртқан аборттардан хөрээженнер чок болуп турарлар. Чамдык ындыг, сымыраныкчы «эмчилериив» ачы-дузазын ажыглаш, кадыңын үреп, оон туржук, амы-тынын безин ышкынып турарлар бистин аравыста бар.

Эрткен чылын шак ындыг урут дүжүртүүшкүнүүн үржүндан Сукпак суур «Ардыг» ажыглай бээринге черле чөпшээрешпес мен. Ол наазы үезин дээрге урут божуп, кижизидеринге эң-не чогумчалыг үе-дир. Эмнелгеге эвес, өске черге кылдыртқан аборт кадыкка хоралыг дээрзин биле тура-ла, кадыңынга хора чедире бээрге, ону кижи кайгаар-дыр.

Өг-бүлени планнаары, чогумчэ чок иштелиишкинни, оон-биле холбашкан айтырыгларны шиитпирлээри социологтарның комплекстиг ёзу-биле таарыштыр шиитпирлээрин негеп турар айтырыглар болуру билдингир. Ынчангаш солунга бо материалды бижий берген ужурум ол. Урут дүжүртүрүн бистиң чуртта хорувайн турар. Бистиң ниитилелиивисте хөрээженнерниң социал-экономиктиг байдалын, ниитилелге оон ролюнун дугайында хей-ниити санал-оналының хиреллиин барымдаалааш, ол бүгү черле чөпшээр деп бодаар мен. Иштели бертеш, ой-шаанда эмнелгеге барып, аборт кылдыртырын бистиң хөрээженнериве черле хөреккө албас боор-дурлар. Чамдык аваллар (ындыглар, шынай-да, эвээш эвес) чажыт ёзу-биле урут дүжүртүрүп турган ыдалай бээри кончуг багай. Кижиниң кадыңының байдалын барымдаалааш, дужа-ңелбиже аборт кылыры черле шын эвес. Абортту иштелгениң баштайгы үш айының үезинде кылырга эки. Ону эртемге-даа үндезилээн, практика-даа бадыткаан. Улгадың өзе бергенде урут дүжүртүрү кадыкка дыка хоралыг. Шак ындыг аборттуу анаа кижи түрүүк, медицина албан черинге кылыры берге. Ону утпаазын сагындырып кээйн. Колдуунда социал талазы-биле хей үругларлыг болганы: азы ашаа өлген таварылгада үш айдан ажа берген хуусавада урут дүжүртүп болурун чөпшээрлер.

Учётка ой-шаанда турун албас азы эмнелириилеп шүүтсүнер улус база бар. Учётка доп-дораан турган тудум, хөрээжен кижиниң кадыңында берге таварылгалар бар болганда, дүрген дузалаарды чедип алдынар. Боттарының кадыңының байдалын оваарып көрбес чамдык хөрээженнер база бисте бар. Бо чылдың апрельде 23 харлыг саатты аныяк кижи эмчиге чыттым деп турда-ла, тоовайн чоруп тургаш, бажыңынга чок болган.

Хөрээженнерден дилээрим болза, эмчилериң сүмезиниңнаң, кадыңнар камналар. Ой-шаанда эмчилеп, учётка кирип ап, кадыңын быжыглап чоруурунга кыстарыларны база өөредиер.

Черле ынчаш ес-будеге чеже ажы-төл херегин планнап таварыштырары черле артык эвес, амгы үеде хөрээженнериниң кадыңын быжыглап, күзенчиг эвес аборттарны баш удур болдурбаза эки. Уругдар божуурунуң аразы 3-5 чыл болуру таарымчалыг, ол бөжүп турар аванын кадыңынга эки. Ишгелбес дээш камгаланыр чүүлдерни база ажыглап болгай. Аптекаларда камгаланыр чүүлдер хей.

Урут дүжүртүрүн болдурбайн, бүгү чүвеге бодамчалыг болуру эки.

Галина МААДЫ.

Кадык камгалал министерстводунуң кол акушер-гинекологу.

Чарлалдар бюрозу

ТВ Теле видение

ИЮЛЬ 26
БИРГИ ПРОГРАММА
МОСКВАДАН

6.30 «Эртем». 9.05 «Улут уругдар». Уран-чечен фильм. 10.15 Инновация. 10.30 Мультфильм. 10.50 «Лермонтов». Телефильм. 11.15 «Уругларның музыка клуву» 12.00 ТМА. 12.15 «...Ол алды харлыгларга чедир болгаш оондаа улугларга».

* * *

13.00 — 13.50 Фильм-концерт. 9-ку, 10-гу серилалары. 15.20 «Серафима ортулук». Уран-чечен телефильм. 16.35 Сонуургактарга. 16.50 Аваң, ачам болгаш мен. 17.20 «Тюлекчизер». 18.20 Мультфильм. 18.50 ТМА. 18.45 «Червячка суурнуң чоогумга». Телефильм. 19.10 «Ажык чугаа». 19.55 «Мен болгаш кожаларым». Уран-чечен телефильм. 21.00 «Ye». 21.40 Чугула интервью. 21.55 «ВиД». 01.10 ТМА. 01.30 Киноконцерт. 02.30 — 03.10 «Баскеривилдериниң ыы». Уран-чечен телефильм. 1-ги серилазы.

ИЯИГИ ПРОГРАММА
МОСКВАДАН

8.00 Эртенги гимнастика. 8.45 Делегатскаяда музей. 9.30 «Дирит планета». Оң ийи серилалыг барымдаалыг фильм. 8-ки серилазы. 10.25 «Июльда хар». Уран-чечен телефильм. 2-ги серилазы. 11.30 — 13.35 Россия ТВ-зиниң программазы. 13.35 Эртем-тайылбырлыг фильмниң баштайгы көргүзүү. 14.00 Уругларга фильм.

* * *

16.45 — 19.00 Россия ТВ-зиниң программазы.

КЫЗЫЛДАН

17.55 Уругларга фильм. 17.55 «Тыва ТВ чалап тур». Уран-чечен видеоканал.

МОСКВАДАН

18.45 Россияның парламент медээзиин.

КЫЗЫЛДАН

19.00 Концерт-репортаж. 19.35 Медээлер. 19.45 Медээлер. 19.55 Чарлалдар.

МОСКВАДАН

20.00 Медээлер. 20.15 «Тамчыктыг удунар, чаштар!». 20.30 «Национал чепшээрежилгенин хоорайы». 21.00 «Ye». 21.40 Дзюдо демисел. Дедегей чемпионалы. 22.10—00.25 Россия ТВ-зиниң программазы.

ҮШКҮ ПРОГРАММА
МОСКВАДАН

17.45 Булгаковтуң чоруп турган черлери-биле. 18.45 Россияның парламент медээзиизи. 19.00 — 20.00 Кинопрограмма.

САДЫП, ЧАГЫДЫП АЛЫҢАР

«С» студия культура килдистериниң, клубтарга, ВИА-ларга, рок-болүктерге хөгжүм херекселдерин, радио кезектерин садып болгаш чагырларны хүлээп ап турар (ол чүүлдер сонет болгаш дашткы будурүлгелерни). Будун аппаратура комплектизиниң (стандарт ро-стойка) өртээ 20 мүңнан 50 мун рубль чедир. 1. микшер пультузу, 2. Цифровоо болгаш ревербератор, 3. Супрессор., 4. Эквалайзер, 5. Кроссовер, 6. Ритм-компьютер, 7. Усилитель-200 вт. — 1000 вт. (1 квт). 8. Ийи колонка 2х200 вт-300 вт., 9 Свет. Оон ыкай гитаралар, клавиалар, микрофоннар, динамиктер.

Тайылбыр алыры-биле 2-57-07 телефонну ажыглап болгур.

Адреги: Кызыл хоорай, Заводская кудумчу, 28-28.

«Тываның сыңдыстары» концерт бо чылдың август 14, 15, 16, 17 хүннеринде «Сөвет Тываның 5 чылы» стадионга болгур. Эгелээри 19 шак. Тываның сураг-жаан ыраажылары болгаш уран чүүл белүктери концерттерге киржир.

Тайылбырны 2-57-07 телефонну дамчыштыр эртенгиниң 10-дан 12 шакка чедир ап болур.

КИНО

ИЮЛЬ 26-ДА

«НАЙЫРАЛ»: «Скорпион» (АКШ) 9.40, 11.40, 13.40, 15.40, 17.40 19.40 шактарда.

«ПИОНЕР»: «Мария Мирабелла в Транзистории» 9.00, 12.20. «Куда доскачет рання пташка» 10.40, 14.00. «Бум-2» (Франция) 15.40, 19.40. «Женский день» 17.40 шактарда.

«КАА-ХЕМ»: «Волга-Волга» 14.20. «Любовь и голубь» 16.40, 19.00 шактарда.

«ВОСТОК»: «Деловая женщина» (АКШ) 14.20, 16.40, 19.00 шактарда.

Кызыл хоорай, Красноармейская, 100

Индекс 54241.

Редактор
В. Ф. ЧАДАМБА

ТЕЛЕФОННАРЫ: ◆ редактор — 3-43-34; ◆ орлавачы-зы — 3-33-91; ◆ приемная — 3-34-26; ◆ партысал-галыг секретары — 3-34-92; ◆ орлавачылары — 3-45-93. Кылдыстер ◆ партийжи-организастыг болгаш идеология — 3-36-82, 3-36-25 ◆ советтер ажылы-ның 3-34-17, 3-34-09 ◆ үлетпүр — 3-34-49, 3-36-73 ◆ сөөгү ажылдакы — 3-41-16 ◆ культура — 3-30-15; 3-37-11; социал айтырыглар — 3-34-57; репортерлар бөлүү — 3-41-23, ◆ чагаа кылдыр — 3-39-03; ◆ редуга — 3-34-39, 3-34-93; ◆ корректорлар — 3-34-19, ◆ үндүрүкчүлер — 2-27-41; ◆ солун кезбейи — 3-32-75; ◆ бухгалтерия — 3-43-41.

Солун вторник среда четверг пятница суб
Чыл-да 260 сөгээ үнер
Кемчээли 2 партлага ажылы
Тираж 27007 ада

Тыва АССР-ниң Нам үндүрер тер. полиграфия болгаш ном садыгының территориязының талазы-биле сүрүне комитединиң гипографиязы. Кызыл Шетинин болгаш Кравченко кудумчузу, бажыы № 1.

Чагыг № 119

Бүгү чурттарнын пролетарийлери, каттыжынар!

1925 УЫЛДА УНСЕЗИЛЕТТИНГЕН

ШЫН

РСФСР-нин Компартиязынын Тыва рескомунун, Тыва АССР-нин Дээди Совединин болгаш Министрлер Чөвүлелинин органы

1991 чыл
июль
31
среда
№ 131 (14631)

(Чагыдар ортоо 6 кеп).
Садар ортоо 20 кеп.

УЕНИН СУДАЛЫ МЕДЭЭЛЕР

ДҮҮН

ДОКТААМАЛ КОМИССИЯ ХУРАЛЫНГА

Тыва АССР-нин Дээди Совединин Экология болгаш бойдус ажыглалынын талазы-биле доктаамал комиссиязынын хуралы болган.

Доктаамал комиссия чугула айтырыгны — Тываның девискээринде курорт зоналарының болгаш аржааннарның экологтуг байдалының дугайын аңаа чугаалашкан. Ол талазы-биле делегээйгей дыңнадыгны ССРЭ-нин Эртемнер академиязының Сибирь салбырының Тывада комплекстиг килдизиниң улуг эртем ажылдакчызы К. Д. Аракчаа кылган. Депутаттар аңаа хамаарыштыр санал-оналарын солушкан.

Ол-ла хуралга Тыва АССР-нин Дээди Совединин Аныяктар херектериниң талазы-биле доктаамал комиссиязының даргазы Тыва АССР-нин улус депутады И. Ч. Саая дыңнадыг кылган. Айтырыг чугула. Ол—Тыва АССР-де Тыва АССР-ния «Аныяктар дугайында» хоойлузунуң төлевилелиниң дугайы. Дыңнадыг кылдынган соонда, доктаамал комиссияның кежигүннери төлевилелди сайгарып чугаалашкан болгаш санал-оналдарын киирген.

Чугаалашкан айтырыгларга хамаарыштыр доктаалдарны Экология болгаш бойдус ажыглалының талазы-биле доктаамал комиссия хүлээп алган.

Доктаамал комиссияның хуралын оон даргазы Тыва АССР-нин улус депутады Б. С. Нечаев эрттирген.

БҮГҮН

НЕМЕЖИП ТУРАР

Кызылда № 2 бөжудулга бажыңыга бо чылдың эгезинден дүүне чедир 830 ажыг бичии чаш төрүттүнген. Бо бөжудулга бажыңыга хоорай чурттакчыларындан аңгыда, республиканың бүгү булуң бүрүзүнден иелер кээп амыр-менди бөжүп алыр.

Чүге дээрге ында бөжүүр иелерге болгаш чаа төрүттүнген чаштарга дериг-херекселдерни таарыштыр тургускан. Районнардан колдуунда кадыы кошкак иелер маңаа келир. Ынчангаш бо эмнелгениң ажылдакчыларынга чоннуң идегели улуг болбастың аргазы чок.

Ында эмчилер, оон эмчи сестралары иелер бөжүдар үезинде кол черни ээлээр. Амгы үеде ажылдың углаңыышкынын бир янзы болдуруп, ие-чаштың кадыын каңгалаары-биле дүн, хүн чокка дежурныйлаар педиатрларны, акушер-гинекологтарны база наркоз эмчилерни графиктеп тургускан. Эмнелгеде бо эмчилер ажыглаар фин депзилер база немешкен. Ол депзинге бичии чаштың килограммы-биле кадыы узунун база торадыр. Четпес төрүттүнген чашты өстүрер бир инкубаторну олар ажыглап эгелей берген. Чүрээнде кеминг иелерни тодаралыптар аппарат-биле эмчилер база ажылдап турар болуу берген.

БИР ЯНЗЫ АПАРГАН

Өртүмак болгаш дээди өөредилге черлериниче киреринин шылгалдазын дужаары школа доозукчуларынга үениң негелдези-биле бир янзы апарган. Кызылда садыг-кооператив училищезинин директору Г. И. Молодцовдан ол талазы-биле дилег кылырывыска, дараазында медээни берген:

— Училищеже киреринин шылгалдазын ийи чыл бурунгаар-ла өскерткен бис. Ол кандыг янзылыг өскерилгелерил? Бирээде республиканың хереглекчилер инитилелдериниң кадрлар килдистери маңаа өөренир күзелдиглерни боттары шилип чорудар болу берген. Ийиде, ол шилилгени чорударда түскай комиссия олар-биле беседалажып, ылап-ла өөренип шыдаар шинээлиин бүгү талалыг өөренип көөрү. Шак мынчаар шилилге-биле бо хүнкерде келген оолдар, кыстар-биле училищеге өөренип киреринин беседазын чорударывыска, шынап-ла, бүгүнүн мергежилин шын шилип кирип турар бе азы чок бе дээрэи илдең болуп турар.

— Бо талазы-биле районнарда чүгээр ажылдыг кадрлар килдизи бар ирги бе?

— Ийе, бар. Тес-Хем райпозунуң баштаар черинин даргазының кадрлар талазы-биле орадакчызы З. М.-Х. Майдырның ажылын маңаа дегдеглекседим. Олар боттарының кадрларын шилип чорударда, баштай кедээ суурларга оон район төвүнге баш бурунгаар чарлалдар аскылаптар. Оон соонда училищеге өөренирин күзээннер-биле беселаны түскай комиссия кежигүннери чорудар. Бо чылын база ол-ла аргазын ажыктаанар.

— Ол-ла райондан бо чылын чеже кижи шилилге-биле келди? Инитизи-биле бо өөредилге чылында чеже сургуул хүлээп алырыл?

— Бо хереглекчилер инитилелиниң кадрлар килдизи бо чылын 7 кижи чоруттуг. Оларның ийизи садыгжы, эске ийизи повар, а арткан үш—хлеб болгаш кондитер кылыглары бүдүрер мергежилдиг болурлар. Инитизи-биле училищеге өөредири-биле садыгжыга—60, поварга—25 база хлеб болгаш кондитер кылыглары бүдүрер—25 оолдар, кыстар хүлээп алдынар.

Сибриниаэ ЧООДУ
беседалашкан.

ЧААРТЫНГАН ЭВИЛЕЛ КАНДЫГ БОЛУРУЛ?

Эвилел керээзиниң төлевилелин ажылдап кылыр ажыл доозулган. Ново-Огарёвога боол эрткен хуралдың кандыг янзылыг түңнелдерилиг дугайын ук хуралга республиканың өөрүзээнинден киржип чораан Тыва АССР-нин Дээди Совединин Даргазы Ч.-Д. Б. Ондарның эрткен пятницада республиканың парлалга ажылдакчыларынга чугаалап бергенин бистиң солунувус мооң мурнунда дыңнаткан

Ч.-Д. Б. Ондар хуралдың кандыг янзылыг боол эрткенинин болгаш ооц түңнелдерининг дугайында тодаргай тайылбырны кылган. Оон чугаалааны болза:

— Совет Эвилелиниц эвилелдешкен болгаш автономнуг республикаларының делегациялары Эвилел керээзинин төлевилелинии дугайында айтырыгны дөрт удаа чугаалашкан. Бо удаада делегацияларның удуртукчулары — республиканың дээди күрүне эрге-чагыргазының удуртукчу ажылдакчылары чыйлган. Хурал июль 23-те дүшоо соонда эгелээш, дараазында хүнүүн эртенинде 2 шакта доозулган. Чапсарлаашкын үезинде безин түс-түс өөлүктер ол-бо айтырыгны кандыг янзылыг кылдыр дутуржуп чугаалажырын сүмележип турган. Бистер Россияны төлээлзон кижилер чугааны боттарыпыстың аравыска кылып турган бис.

Ужуражылышкын болган санында байдалдың черле нинитизи-биле экижип турарын эскерип көрдүм. Эске республикалардан келген кижилерниц саналы база ындыг болду. Бо удаада 9 республиканың төлээлекчилери сүмележип чугаалашкан, оларга Арменияның удуртукчузу Тер-Петросяннын каттыжып келгени чурттаа нинити байдалдың чоорту экижип орарын хереченээн. Ол болгаш өскедаа чамдык республикаларның делегациялары мооң мурнунда болгудаан хураларга киришпээн болгай.

Башпайгы дөрт шак дургузунда республикариың парламентарийлериниң киирип келген саналдарын чугаалашкан. Оларның араында мооң мурнунда-даа тургустунуп кээп турган айтырыглар катап-ла көдүрүлүп кээп турган. Боттуг чугаалажкышкыннарының түңнелинде айтырыг бүрүзү ханы сайгартынган болгаш бир эптиг шиитпир хүлээп алдынып турду. Дараазында кол айтырыглар талазы-биле дутуржулгаларның чедмп алдынганын чугаалаар апаар.

Бирээде, «Чаа Эвилелдин тургузукчулары, киржикчилери кымнар болурул?» деп айтырыг. Бо шынап-ла принципиалдыг айтырыг. Бир эвес Эвилелди эвилелдешкен республикалар бактаап тургузуп турар деп тезисти дутуржулгага киириптер болза, эске автономнуг тургузутларның (Тываның, Якутияның, Бурятияның дээш оон-даа эске республикаларның болгаш национал тургузугларның) конституссучу эргелери кызаттыра берип болур. Бир эвес Россия Федерациязы эске эвилелдешкен республикалар-биле бир дөмей, Эвилелдин тургузукчузу ооп, чаңгыс бадылаар үнүүр апаар болза, ында чүрттаа турар эске нацмяның удустары, шынап-ла, Эвилелге дөрт хамаарылга чок хевирлиг апаар. Ынчаарга РСФСР-де чүрттап турар бүгү улустар деп эртелиг ооп, шуптузу бадылаар эртелиг апаар болза, автономнуг республикалар чок Украина, Казахстан дээн ышкаш эвилелдешкен республикалар чүгле чаңгыс үнүүр апаар. Бо нарын айтырыгны болур-чогууру-омле шиитпирлеп алырынга ССРЭ-ния Дээди Совединин Даргазы Анатолий Иванович Лукьянов боттуг саналды киирген дем деглээр апаар. Россия болгаш оон-даа эске хөй автономнуг тургузутларлыг республикалар ук тургузутларының өөмүнээзинден чаңгыс үнүүр болур, ынчаарга автономнуг республикаларның Республикалар Совединде (Национадлар Совединде депутаттарның нинити санын хевээр арттырар). Ынчан кээрге ол национал тургузутлар боттарының депутаттарын дамчыштыр бүгү айтырыгларны ден эргелиг шиитпирлежир болгаш Эвилелге деп эрге-биле бактаар эргези хандыртынган болу бээр. Бо бүгүнү барымдаалап алырга, Эвилелдин тургузукчулары бүтү республикалар болур деп дүрүм ёзугаар санаттыра бээр. Бо саналды сүмележип көрөэлинер деп, ол чугаалады. Саналды бүгү талалыг сайгарып чугаалаштывыс. Оон түңнелинде Эвилелдин тургузукчулары ССРЭ-де амгы үеде туруп турар бүтү республикалар болур деп түңнел хүлээп алдынтан.

Ийиде. Үндүрүг политиказы базө бир кол черни ээлээн. Моон мурнунда турган практикадан алырга, каңы-бир республика, край азы область, чяжек кылдыр Тываны-даа алырга. Эвилел бюджединче. Федерация бюджединче чеже хире хемчээлиг үндүрүгүнү шилеп-дерин, бодумга кайы хире бюджет хөреңгелерен арттырып алырын хооблужудуп каан турган болгай. Демократия калбарып, рынок харылзаалары ханылап орар амгы үеде, ол чурум эргижээн, түс черлериин бурунгаар хөгжүлдезиниге моондакты тургузуа берген. Бо айтырыг талазы-биле мындыг янзылыг принципиалдыг дугуржулга кылдынган: олбо черлер деп турбайн, республика бүрүзү арыг орулгарындан доктаатка хемчээлдиг үндүрүгүнү Эвилел бюджединче циичидер.

Бо хуралга эске-даа айтырыглар ындыг янзылыг шиитпирлеттингея. Ынчангаш ССРЭ Президентизи хуралды хаап тура Эвилел керээзинин төлевилелин ажылдап кылыр ажыл доозулган деп санап болур бис дээн.

Эвилел керээзи хүлээп алдынган соон дарый, түс-түс республикаларның Уйдезин Хоойлузу болгаш эскедаа хоойлулары эде кылынар, чаартынар ужурлуг. Тываның Конституциязының төлевилелии амгы үеде ажылдап кылдынып турар. Республикавыстың овазагай чүүлдерии аңаа барымдаалап көөр ээлээр бис. Чижээ, күрүне структуразының кожуун, суму дээн чергелиг эрги аттарын катап эгидер бе азы амгы аттарны хевээр арттырар бе дээн чергелиг айтырыгларны Конституция төлевилелии чугаалажып көрүп турар үеде чон кандыг янзылыг көрө бээрии барымдаалаар апаар. Бүгү чүве чонниң негелдезинге, кижиниң эргелеринге дүүштүр шиитпирлеттингеп, боттанган турар ужурлуг деп, Ч.-Д. Б. Ондар түңнелинде чугаалаан.

Сандро МААДЫ.

АКШ-ТЫҢ ПРЕЗИДЕНТИЗИ КЕЛГЕН

Июль 30-де Кремльдиц Георгий залынга АКШ-тың Президентизин уткуурунун ёзулалы болган. Дж. Буштуң болган оон кадайын ССРЭ-нин Президентизи кадайы-биле уткуп, чылыг сөстүг байыр чедирген. Күрүне башпыннары кыска чугаалар солушкан.

Оон соонда Кремльдин Улуг ордузунуң Екатерина залынга ССРЭ биле АКШ-тың президентилериниң үгле иезээ беседазы өтөлзөн. Оларның кичээнгейинин төвүнде совет-америк харылзааларның айтырыглары мөөңү-биле кирип турар, боо-чепсектиг коңгольдаларының айтырыгы оларның иштинде кол черни ээлеп турар деп. СЭТА-ның корреспондентилеринге дыңнаткан.

Ол-ла үеде ССРЭ-нин ДХМ бажыңынга совет-америк харылзааларны моон соңгаар улам хөгжүдиниң айтырыгларынга хамаажыр беш документиге ат салдынган. Оларның аразында документилер кирип турар: авариялардың, бойдус хаяптарын баш удуу болдурбазының база оларның уржуктарын узуткаар талазы-биле кады ажылдажылдарга хамаарыштыр ССРЭ-ниц болгаш АКШ-тың чазактарының аразында сылчиишкин дугайында меморандум, экономика талазы-биле техниктиг база консультациялажыр кады ажылдажылга дугайында протокол, хамаатыг үжар чүүдүнүң айыыл чок чоруунуң талазы-биле билчилге болгаш кады ажылдажылга дугайында меморандум, медицинага хамаажыр чүүлдерии дарый бээрииниң база оон-биле холбашкан дузаламчы дугайында дутуржулга, чурттаар оран-сава тудуунга база экономиктиг хөгжүлгеге кады ажылдажылга талазы-биле СССРэнин Тудуг болгаш инвестициялар талазы-биле күрүне комитединиң биле АКШ-тың оран-сава тудуунуң болгаш хоорай сайзыралының министерствозунуң аразында билчилге дугайында меморандум.

СЭКП ТК-ГА УЖУРАЖЫЫШКЫН

ССРЭ-нин Чепсектиг Күштериниң хевирлеринде, округтарында, шериглер бөлүктеринде болгаш флоттарында, ССРЭ-нин КАК-тың кызыгаар шериглеринде база ССРЭ-ния ИХМ-ния иштики шериглеринде СЭКП организацияларының партия комитеттериниң секретарьларыбиле СЭКП ТК-ның Политбюро кежигүнү, секретары А. С. Дзасохов-туң ужуражылышкыны июль 30-де болган. СЭКП ТК-ның июль (1991 ч.) Пленумунуң түңнедиринии дугайында ужуражылышкынның киржикчилеринге дыңнаткан. СЭКП-нин Программазының төлевилелин ажылдап кылырының, чугаалажып көөрүнүң айтырыларынче, СЭКП-нин ээлчег чок XXIX съездизинге белеткелдин сорулгаларынче оны кичээнгейни угландырган.

(СЭТА).

Бии-Хем районнуң ажыл-агыйлары бир хүнде-ле ортумаа-биле 400-420 тонна сигении белеткеп ап турарлар. Ынчангаш бии-хемчилер нинитиниң малынга 5000 ажыг тонна сигении белеткеп, планныг онаалдазын 40 хүү чедир күүседи бергенинин-даа ужуру ол. Ол-ла үеде малга чем белеткелиниң планныг хемчээ — 10 хүү безин чедирбээн районнар бар. Ындыгларга Тожу, Эрзин, Өвүр районнарны хамаарыштырып болур. Бо чылын республиканың сиген шөлдериниде байдал барык бүгү районнарның девискээрлериниде дөмей турда, чамдыктары мындыг бедик көргүзүглерлиг ажылдап турда, өскелериниң чаржынныг куду түңнелдерлиг боол турарын чүгле оларның боттарының олуттай, шүүлгеп, организээс чок ажылы-биле тайылбырлаар апаар.

Бөгүн «Шын» солунуун Күш-ажылчы алдар тугун Бии-Хем районнуң мал чеминиң белеткекчилеринге алдар болдуруп көдүрген.

Хожудап турар районнарның сигенчилери, ажылыңарны эде тургузуп, мурнакчыларга чедер дээш бүгү хемчеглерни алыңар!

ТАРАА, ҮНҮШТЕР ҮРЕЗИННЕРИН САТКАНЫ ДЭЭШ

РСФСР-ния Министрлер Чөвүлелиниң докгаалын ёзугаар республиканың колхоз, совхозтарының, эске-даа көдээ ажыл-агый бүдүүлелериниң тараапы, үнүштер үрезиннерин аъш-чем үндүрүүнден ажыр, оон-биле кады аъш-чем үндүрүү чок тараапы, фермер болгаш оон-даа эске ажыл-агыйларның удур садыглажыышкын байдалдарынга салырын организастаар сорулга-биле чиик автомобильдер, соолукчулар, хеп чүүр, даараныр машиналар, телевизорлар тускайлаттынып үндүрүгүн-ден.

Тараа, үнүштер үрезиннерин садарының чижек-нормаларын докгаалган: 1 автомобиль — аъш-чем үндүрүүнден ажыр 200 тонна, соолукчулар, хеп чүүр, даараныр машиналар, телевизорлар— аъш-чем үндүрүүнден ажыр 10 тонна.

Ынчангаш чер-черлерде эрге-чагырга органнары тараапы, үнүштер үрезиннерин садарын бо чаа байдалдарга садарын организастазарының эргежок чүгулаазын ук докгаалда айыткан.

Ниитиниң малынга — быжыг чем-суур

КҮҮСЕДИР, КУРЛАП АЛЫР

Келир кышка уткуштур мал чемин четчири-биле курлап ап болурунуң аргазы амгы үеде республиканың кайы-даа колхоз, совхозтарында бар болу берген. От-сигенниң үнгени эки, ынчангаш ону кыска хуусаада, бедик темп-биле чорудуп тургаш, кезип, сараттап ап болур. Бо чүгула ажыл Барыын-Хемчик районнуң ажыл-агыйларында базала түлүктей берген. Район девискээрининге чоокку чылдарда мындыг чаагай сиген үнмээнии, оон курлавыры кайы-даа ажыл-агыйда четчири-оңле барын АҮК-түң кол агровому О. О. Ооржак чугаалап олургаи чүве. Оттук-оол Очур-оолович оон улаштыр районда байдалды мынчаар тайылбырлады:

— А меде сигении безин ап көөр болза, магалыг чүве боор: курлаж чедип турар. Кышкы хүннерде мал чемин четчири-биле белеткеп албазынындан ону дилээр дээш ынай-бээр черлер кезип эгелээр болза, ынчан удуртукчу кижилерге дыка ыянчыг апаарын аң безин билип, угаап олур мен. Ындыг кижилерни каңдыг удуртукчулар дээр боор. Мал чемиии белеткели колдуу дыка шуудай берди. Баштай кылыр ужуругуг ажылывыс тодарадып көрейн: районнуң ишчилери 14070 тонна сигеи белеткээр. Моиу черле ажыр күүседи алыр дээш ажылдаар, бүгү күшүү олче мөөнүүр апаар бис.

Сенаж салыр планывыс — 2900 тонна. Ам ону 120 тонна чедир белеткеп бердивис. Планда көргүзгенинден ыракта ажырып, ону күүседиринии хемчээлии 4000 тонна чедирерии көрүп турар бис. А районнуң ажыл-агыйлары сиген белеткээрииия темпизии улам шапкынчыткан, ам барык-ла 1450 тонаны сараттап дооскан. Иитизи-биле 15930 тонна силос салыр бис. Ону боттандырып алырының аргазы ам бисте бар, ол черле күүсеттиие бээр. Бо культурадарга немей чаңгыс болгаш хөй чылдыг сигениерии мал чеминге белеткеп алыр, оон үнүп чыдаэы база-ла багай эвес. Оларны сиген кылдыр кезип эгелей берген.

— Моон мурнуида чылдарда от-сигенниин үнүш-дүжүтүрүү пат турда безин, чамдык ажыл-агыйларнын ажылчыннары, малчыннары, сигении хол кадыры-биле кезип белеткеп алырынга киришпейн баар чүве болгай. Бо чылын мону район девискээрииге канчаар организастаар деп турар силер, Оттук-оол Очур-оолович?

— Чамдык ажыл-агыйларга ындыг багай практика тургаиын билир бис. Бо чылын оон үнүп, хол-биле кылыр ажылга хөй кижини киришпейн баар чүве болгай. Ам безин барык 220 хире кижи хол-биле сиген кезер ажылда хаара түттүнген. Олар колдуунда-ла машина-техника барып албас черлерде, бута-сумуи унналында, талдар аразында ажылдап турар. Оон-биле кады районнуң күш-ажылчы коллективтериниң төлээлекчилери мал чеминии белеткелинге база киржирлер. Оларга кылып бүдүрер ажылының хемчээлии айтып берген. Албан черлера, организациялар 3-тен 250 тонна чедир мал чемии белеткежип бээр. Эң удуг хемчээл «Тыва даг-дүгү» комбинаттың коллективиниг онаажып турар. Оларга чүс гектар сиген шөлүн айтып берген бис. Ол дээрге хөй чылдыг сиген-дир ийин. Чамдык коллективтер алган даалгазын күүседип эгелей берген. А партия райкомунуң, районнуң санитар-эпидемиология станциязының коллективтери мал чеми белеткээр даалгазын боттандырыпкан.

— Амгы хүннерде ажыл-агыйларда байдал кандыгыл?

— Мал чеминии белеткели «Барлык» совхозта дыка шуудай берген. Бо ажыл-агыйның сигенчилери 850 тонна мал чемия белеткээн. Оон арай-ла ээлээш көргүзүг — «Хемчик» совхозта. Бо ажылды «Дөн-Терезин» совхоз сөөлгү хүннерде шапкынчыдып турар. Ажылга элээн саат ужураштыра бээр бир четпес чүве бар. ол болза сөөлгү үеде шуут хоочураан аарыг — артык кезектериниң чедишпезп. Ону тыптыныл, сурагланыл-ла тур бис. А машина-техника талазы-биле айтырыг ажырбаа чүве бо, олар четчир, удуг үреляшкин чок ажылдап турар.

Ажылдың түнелиин оң хонуктап үндүрүп тур бис. Сөөлгү түнел ёзугаар бирги черни «Барлык» совхозта Көк-оол Саяига удуртукан механизастаттынган звено алган. Бо звено 307 тонна сиген белеткээн. Оларны 100 рубль-биле шаңнааш, өөлүг телевизор садып алырының талонун берген. Ийиги черни база ол-ла совхозтан Доржу Хертекке удуртукан звено эзеледи. Звено кежигүннери 205 тонна мал чемии сараттаан. Олар магнитофон садып алырының талонун чаалап алдылар.

Сигенчилерии хандырылгазы багай эвес. Аъш-чем өртээн шоолуг улгаттырбаа. Оон ынай хол кадыры-биле сиген белеткеп турар кижилерге күш-ажыл төлевилелиг көөдеткен: бир тонна кылырта-ла, 99 рубль 64 копеек болур. «Барлык» совхозтуң удуртукчуларының бо үлегерии өске ажыл-агыйлар база эдере берген.

Мал чеминии артыкшылдыг курлавырын тургузуп алыры — ам удуртукчуларда, ажытчыннардан, малчыннардан хамаарыктың от-сигенииң элбек, эки үнгенин хереченлел берген. Ындыг болганда, кымнын-на олуттай, шүүлгеиин кышкы хүннер илередип үнүп кээр-дир ийин.

Шангыр-оол ДОРЖУ.

Төрээн чуртувуста

НОВОСИБИРСК

Новосибирск метрополитенинин сеска станциязы чоокта чаа ажыглалга кирген. Хоорайның солагай эрии-биле төп районнар аразында харылзаа ам экижижир, ында улуг үлетпүр бүдүрүлгелери хөй.

Тудуг материалдары база техника-биле хандырылга үргүлчү үстүп келгениинден станцияны барык бүдүн чартык чыл орайтады дужааган. Тудугжулар кызып ажылдап турган-даа болза, чогуур шынар база чедип алдынмаан.

НЕВИННОМЫССК

«Азот» каттыжышкынның химиктеринге «Краина» деп югославтар фирма улуг дузаны көргүскен. Хоорайга бажың тудар комбинатты тудуп берген. Ол чылдың-на 200-250 квартираны кылыр. Эптээр кезектерден даажок бедик бажыңны-даа, чаңгыс каът коттеджини-даа тудуп алыр. Ук фирма-биле каттыжышкын минералдыг чемишчидилгелер-биле санажыр.

ЧАА УЗЕНЬ

Хоорайның экология комитеди «Мангышлак нефть-газ тудуг» будүрүлгезинге чүс муи рубльдиң торгаалын онаагаи. Үргедеп каапкан черлерин будүрүлге хөй чылдар иштинде катап чаагайжыдып чадап каан. Бир эвес тудугжулар торгаал төлевес болза, оон хемчээли чартык миллион рубль чеде берип болур.

ДУШАНБЕ

Таджикистанның найысылалыында «Толиб» дээр бажың эт-херексели будүрер совет-ливан будүрүлге ажылдап эгелээн. Совет тала бажың, дериг-херексел, материалдар харыылаан, эске тала чараш шывыг поэун болгаш эскедаа арткан чүүлдерни боду эккеп турар. Чаа фирманың кылыр чүүлдериниң чартының ол республикага садар. Бир чартының эске республикаларга база даштыкыга саарар.

ЕРЕВАН

«Наирит» дээр эртем-будүрүлге каттыжышкынның ажыглап болур деп саналн. Бир чыл мурнуида ону агаар баксыралып, хоралап турар дээш хаапкан турган. Хоорайның ангы-аңгы булуннарында тургускан хынаалда постулары нормадан бичии-ле хажыдыышкынны дораан эскерип каар. Каттыжышкын ам аңаа туруушкудан карылганы эгидер, эске республикаларда харылзажып турган будүрүлгелери-биле кады ажылдажылгазын катап эгелээр дээш ажылдап турар.

ЧИТА

Областың бир көскү журнализи Ю. Курпту 25 катап кымчылаар деп шиитпирлеп алган. Ындыг дошкун шиитпирлеп алган Забайкальскиниң казак шериниң атаманнар чөвүлели үндүрген

Тыванын профсөвилелдери

№ 7 (15). ИЮЛЬ. 1991 ч.

Чөөн Сибирь девискээринин профсөвилел ажылдакчылары-биле ужуражып, ол черлерге чөвүлел хуралдарны эрттирери-биле Россияның Хамаарышпас профсөвилелдер федерациязының чамдык удуртукчулары Сибирьде чоруп турар. Ындыг чергелиг чөвүлел хуралды июль 16-да Хакасияның төвү Абакан хоорайга эрттирген. Анаа Хакасияның болгаш Тыва АССР-ниң профсөвилел ажылдакчылары киришкен болгаш профсөвилелдерниң амгы үеде сорулгаларының, моон сонгаар кылып чорутса чугуур ажылдарын чугаалажып, сонал-онал солушкан.

Хуралды Россияның Хамаарышпас профсөвилелдер федерациязының даргазы И. Е. Клочков эрттирген болгаш анаа чүве чугаалааш, хөй санныг айтырыгларга харыылаан.

АЛБАН КОМАНДИРОВКАЗЫН ТӨЛЭЭРИНИҢ ДУГАЙЫНДА

ТЫВА АССР-НИН ДӘЭДИ СОВЕДИНИН ПРЕЗИДИУМУНУН ДОКТААЛЫ

1991 чылдың июль 18. № 233. Кызыл хоорай.

Тыва АССР-ниң Министрлер Чөвүлелиниң **доктаадыры болза:**

1. РСФСР-ниң Министрлер Чөвүлели 1991 чылдың май 30-да үндүргени № 546-р айтыышкыны-биле бүдүрүлгелерниң, организацияларның болгаш албан черлериниң ажылдакчыларынга командировкалар-биле (командировкалаар черинге чедир болгаш дедир хемчээлиниң орук чарыкталдарындан ангыда) холбашкан немелде чаргыдалдарын дараазында хемчээлерге (командировкага тургаш хүн бүрүүн дээш) орнун эдилеп бээр кылдыр тургускунун дыңнадып тур:

Москва, Ленинград, Киев, Минск, Ташкент, Алма-Ата, Тбилиси, Баку, Вильнюс, Кишинев, Рига, Бишкек, Душанбе, Ереван, Ашхабад. Таллинн хоорайларга — 25 рубль.

Өске хоорайларга болгаш чурттакчылыг пунктуларга — 20 рубль.

Айтыышкан чаргыдалдарының орнун тургузарда, херек кырында үнген чаргыдалдарны бадыткал турары документилерни чугаа чорудар.

Бюджеттерниң хөреңгилериниң күсели-биле акшаландырыш турар бүдүрүлгелерниң, организацияларның болгаш албан черлериниң ажылдакчыларынга командировкалар чаргыдалдарының орнун эдилеп бээрин нормазының улгатканы-биле холбашкан немелде чаргыдалдарны 1991 чылда бүдүрүлгелерге, организацияларга, албан черлериге үндүрүп бергеи акшаландырышкынының деталиглиг чорудар.

2. Тыва АССР-ниң Министрлер Чөвүлелиниң 1991 чылдың май 29-та үндүргени № 189 доктаалын күш чок дең санаар.

Тыва АССР-ниң Министрлер Чөвүлелиниң Даргазы Ш. ООРЖАК.
Тыва АССР-ниң Министрлер Чөвүлелиниң Херектер эргелекчизи Ш. КУУЛАР.

ДЕМНИГ КАДЫ АЖЫЛДАЖЫЛГА ХЕРЕК

Чонуун эрге-ажыын болгаш сонуургалдарын камгалаар талазы-биле эвээш эвес ажылдарны чурттуг профсөвилелдери чорудуп турары билдингир. Ол талазы-биле дыка хөй чүүлдерни солун, сеткүүлдерде, радио, телевидениеге-даа доктаамал парлап, чырыдып турар. А чурттуг профсөвилелдериниң удуртукчулары болгаш өске-даа харыысалгалыг ажылдакчылары чон-биле доктаамал ужуражылгаларны эрттирип, амгы үеде профсөвилел амыдыралының үези келген айтырыгларын, оларның сорулгазын чонга тайылбырлап берип, оларны амыдыралга боттандырар талазы-биле кандыг ажылдарны кылып чорутса чүгүлазының дугайын чонга тайылбырлап, боттарының арга-сүмезин чугаалап, профсөвилел кежигүннериниң санал-онаддарын өөренип көрүп турары база-да чаа чүүлдернин бирээзи апарган.

Россияның Хамаарышпас профсөвилелдер федерациязының удуртукчулары чурттуң янзы-бүрү регионнарында ужуражылгаларны эрттирип, профсөвилелдериниң амгы үеде чорудуп турар ажылдары-биле оларны таныштырбышаан, амгы тургустунуп келген байдалдарда Россияның профсөвилелдериниң ажыл-чорудулгазының дугайында дүңүнүң кежигүннерине таныштырып турарлар. Россияның Хамаарышпас профсөвилелдер федерациязының даргазы И. Е. Клочков баштаан бөлүк удуртукчулар Чөөн Сибирь девискээринин профсөвилел активи-биле ужуражып, чөвүлел хуралды эрттиргилээнин парлалтага дыннаткан. Ындыг хевирнин баштайгы хуралы июль 16-да Хакасияның төвү Абакан хоорайга болуп эрткен. Анаа Хакасияның болгаш Тыва АССР-ниң профсөвилел ажылдакчылары киржип, боттарының мурнунда турар сорулгаларны чугаалажып, моон сонгаар канчаар ажылдаарының дугайында санал-онаддарын солушканнар. Профсөвилел ажылдакчыларының мурнунга И. Е. Клочков чүве чугаалааш, Россияның Хамаарышпас профсөвилелдер федерациязының мурнунда турун турар сорулгаларга доктаап, Чөөн Сибирь девискээринин профсөвиледдеринин ажылдакчылары-биле ужуражып чугаалажыр дээш келгенин чугаалаан. Хуралды ажыдып турар Хакасияның профсөвилелдериниң область федерациязының даргазы А. М. Данковцев область федерациязының чорудуп келген ажылдарынга доктаап, федерациязының ажылында ам-даа чедир кылдынмайн турар ажылдар барын, оларны канчаар эде организастаарының дугайын база чугаалаан.

— Бо ужуражылганы мында организастап эрттирип турары дээш өөрүп турарымны силер бүгүдеге илередикседеп тур мен. Ылаңгыя белен эвес орукту эртип чорааш, Тываның делегациязы мында киржип келгени мөзэ черле өөрүнчүг-дүр, оларга байыр чедирип тур мен. Амыдырал хүн бүрүде өскерилп, чаа-чаа чүүлдер немежип турар болгай. Ынчангаш бо бүгү чүүлдер бистерни ужуражырынче албадап турар-дыр дээрзин билип тур боор силер. Бо чөвүлел хуралга бис чыглып келгеш, үеним бистиң мурнубуска тургускан белен эвес айтырыгларын шиитпирлеп чугаалажыр, ол талазы-биле санал-онаддарывысты солчур апаар бис. Оон-биле чергелештир боттарывыстың моон сонгаар канчаар ажылдаарывысты база чугаалажыр бис. Маңаа кол-ла чүүл—демниг кадыг ажылдажылга херек дээрзин билип тур боор силер. Бо хүннерде Чөөн Сибирь девискээринин профсөвилел ажылдакчылары-биле ужуражып чоруп тур бис. Хакасияга болган бо хурал соонда ындыг хуралды Красноярскиге эрттирер бис. Анаа Красноярск крайның, Иркутск, Чита областарның, Бурят АССР-ниң профсөвилел ажылдакчылары киржир чүве. Ынчангаш силерни ажыл-херекчи чугаажа чалап тур мен—деп, Игорь Евгеньевич Клочков чугаазының эгезинде демдеглээн.

Чөвүлел хуралга киржири-биле келгеш, Хакасияның үлетпүр, бүдүрүлгелеримге база чоруглаанның, бүдүрүлгелериниң цехтеринге барып, ында ажылдап турарлар-биле чугаалажып, танышканын хуралдың киржикчилеринге ол дыннаткан.

Бүгүнгү кол айтырыг—моон сонгаар амыдыраң-чурттаарының айтырыгы-дыр—деп, И. Е. Клочков чугаалаан. Ылаңгыя ол айтырыг үүрмектеп садар барааннар. та өртектерниң улгатканынга болгаш шалыңның колдуунда-ла чогуур деңнелге чедир өспейн турарынга хамааржыр болгай. Бо байдалда профсөвилелдер чүнү кылып үжүрдүтүл ынчаш? Бис боттарывысты хамаарышпас профсөвилелдер кылдыр адаг алган болгай бис. Ынчангаш кымдан-даа хамаарылга чокка дыка хөй ажылдарны чорудуп турар бис, ону билбес кижи ховар. Бо берге үеде бистиң кылып чорудуп турар ажылдарывыс-ла хөй: чоннуң шалыңын өстүрер дээш-даа эвээш эвес ажылдарны кылып чорудуп турар бис, ол ышкаш шөлээ хүннерин үзадыр талазы-биле-даа эвээш эвес ажылдар кылдынган: 1992 чылдың январь 1-деп эгелеп 24 ажыл хүнүнде шөлээлээр дугайында РСФСР-ниң Хоойлузунда кордүнгенин чедип алган бис. Ол ышкаш, бо чылдың октябрь 1-деп эгелеп эвээш дээш шалың 180 рубльден кудулавас, а 1992 чылдың январь 1-деп эгелеп айда 195 рубльден эвээш эвес болурун чедип алган бис. Ону РСФСР-ниң Хоойлузу бо чылдың апрель 19-та хүлээп алган. Барааннардан 5 хуунуң үндүрүүн тыртарын соксадыр талазы-биле база ажылды кылып чорутқан бис дээрзин И. Е. Клочков чугаалаан. Ол ышкаш ажылчынарның, студентилерниң, школачыларның чемнениг столоваяларынга чогуур артектерни доктаатқан. Оон-биле чергелештир бистиң салган чамдык негелделеривис күүсеттинмейн, хевээр арткан. Оларга—өртектер өзүлдезин солуннарга ай санында чарлап дыңнадыры, пенсиядан 1 хуунуң үндүрүүн соксадырының негелдези хамааржыр.

Россияның Хамаарышпас профсөвилелдер федерациязының (РХПФ) чөвүлелиниң, оон кежигүн организацияларының, күш-ажылчы коллективтериниң быжыг турушту-гуг болгаш демниг чоруу, хөй-ниитиниң быжыг дегкимчези Россия Федерациязының профсөвилелдериниң чангыс демниг часкы хөделиишкиннериниң хүннеринде кескүзүбиле илередиттинген болгай. Ол хөделиишкиннер ажылчы чонуун салып турар айтырыгларга, оларны профсөвилелдериң деткип турарын херекке албас чорук берге байдалдарга чедирип болур-дур дээрзин ССРЭ-ниң болгаш РСФСР-ниң чазактарынга билиндиргеи дээрзин РХПФ-ниң даргазы ол чөвүлел хуралга чугаалаан. Байдал дыка марыл-дыр дээрзин илеткелчи чугаалаашкы, апрель 2-деп эгелээн, өртектер 3,2 катап өскеин, а шалың өзүлдези чүгле 30-40, а чамдык адырларда харын 50 хуу өскеинин демдеглээн. Чүртүүн удуртулгазы бараан өртээ өспес деп каш удаа азалаа-даа, ол соңуи үелеп шыдаваан. Оон коргунчуг чүве чүл дизе, өртектер, ниң хемчээлиниң хемчээлээн, турарын парлалтага чырыдарың каш удаа сүмелеп турзувусса-даа, ол күүсеттинмейн турар-дыр. Өртектер өзүлдезин доктаадып шыдаваавысвыс илдең апарган, а ынчалза-даа шалың өзүлдезин чедип алыр үжурлуг бис дээрзин эш Клочков чугаалаан. Анаа чүгле демниг хөделиишкиннер херек.

Коллективтиг керээлерни болгаш дугуржулгаларны чарарын чедип алыры ам чугула айтырыгларның бирээзи. Бо бүгү чүүлдерни хоойлу ёзугаар болдурары-биле 1992 чылдың коллективтиг керээлерин болгаш дугуржулгаларын чарарынче белеткенир херек. А ажыл бөрикчилери база эвилелге каттыжар болза эки. Ол ышкаш Күш-ажыл хоойлужудулгазынга база өскерилгелер киирер талазы-биле ажылды чорудуп турар, ону чыл төнчүзүнге чедир белеткеп доозар бис. Профсөвилелдер хөлезиленикчилериниң төлээлекчилери болгай, ынчангаш оларның негелдезин бис өөренип көөр, ону боттандырар дээш ажылдап турар бис. А берге чүве чүл дээрге, бөгүнгү байдалда—эрги удуртулга системазы башкартынмастаан, чаа система, экономиктиг харылзаалар чедир ажылдавайн турарында. Ажылды кылып, бүдүрүп турар кижи хостуг болур, үстүүртен команда, сагындырыг чокка ажылдаар ужурлуг. А бистең ындыг эвес-тир—айтыышкын бээр, хынаар-ла кижилер хөй. А бир эвес бо байдалдан дүрген-не үштүнүп үнер болзувусса, дүрген бурумгаарлаар ужурлуг бис.

Хуужудулга дугайында хоойлуну чоокта чаа хүлээп алган. Ынчангаш ол дугайын, эт-хөреңгинин хевирлерин хуужударының дугайын чонга тайылбырлаар ажылды профкомнар холга алыр херек дээрзин илеткелчи чугаалаан.

Өнчүнү хуужударының үезинде коллективтиг керээде айыттынган чүүлдер ол хевээр артар. А бир эвес херек апаар болза, коллективтиг керээни өскертир апаар болгаш чаа керээни чарар. Бир эвес удуртулга оны чарарындан ойталаар болза, 10 муң рубль чедир торгаалга онаажыр апаары билдингир.

Ажылдан үлүстү хостаар, ажыл чок артар чорук уламна чоокшулап кел чоруурү билдингир. Россияга бо чылдың төнчүзүнде 5-6 миллион кижи ажыл чок артары көрдүнген-дир. Чонну акша-биле хандырар, оларга ажыл бээр талазы-биле профсөвилелдер үлүг ажылдарны чорудар үжурлуг. А ол акшаны кайыын алырыл? Чүрттә акша чедишпес деп-ле турар бис. А өске чурттарга үлеп берип турар чүүлдеривис база дыка хөй дээрзин маңаа чугаалаар бодап тур мен. Кубадан бир тонна чигирни 8 тонна нефтиге орнап ап турар-дыр бис. А чогум шын орнаар болза, чүгле ийи тонна нефть-дир-ле. Бис аажок бай-дыр бис, чурттувус бай, байлак-тыр, ону чүгле таарымчалыг, чогумчалыг ажыглаар херек. А 237 тонна якут алдынны кымдан-даа айтырбайн, Россияның Дээди Советиндеп-даа айтырбайн, Павловтуң чазаа даштыкыже садыпкан болгай, ол дутайы чажыт эвес, а парлалгага-даа үнген.

База бир чугула айтырыгларның бирээзи—информация албаның быжыглаары-дыр дээрзин РХПФ-ниң даргазы демдеглээн. Россияның профсөвилелдери партиянның, чазактың контролюндан үнген, а чүгле хоойлуга чагырып турар бис. Ынчангаш биске күштүг, шырак информация системазын тургузары чугула апарган. Бис ам «Пролог» солуунну үндүрүп эгелээн бис. А Россияда бичe тиражтыг 327 муң солун бар. А «Пролог» солунга чагыдылганы июль 1-деп эгелээн бис. Бүгү профкомнар ону чагыдып алыр үжурлуг, ол профкомнуң акшазы-биле ваан. Эрге-чагырга хамаан улуг даргаларга бистиң солуунувус тавармыча чок болуп турарын чугаалаар апаар, чүге дээрге оларга таарышпас, чонга дыңнатпайн турары чүүлдерни бистиң солунувус парлап, чонга чедингирибиле дамчыдып турар. РХПФ деп чүү, ол чүнү кылып турарыл дээрзин ажылчын кижи бүрүүн билген турар үжурлуг, анаа тайылбырлаар херек. Бис чүгле хоойлуга, профсөвилел кежигүнериниң негелделеринге чагыртыр болгай бис, ону чон билип алыры чугула. Бүгү шыныы чон билген турар үжурлуг, ынчан экстремистер дугайында чамдык бодалдар турбас апаар. Мен ССРЭ-нин-даа, РСФСР-ниң-даа Дээди Советтеринге хуралдарга чүве чугаалап турган, оларның таарышпайн турарын эскерип чордум, а соолгу үеде олар ол бүгүнү шыны-биле билип турар болгай, ам профсөвилелдерге оларның хамаарылгазы шүүт өскерилген дең болур, бистиң-биле кадыг ажылдап, бистиң негелделеривиске дыңнангыр апаргылаан.

Маңаа чүве чугаалап тургаш, чамдык профсөвилел комитеттериниң шимченгир эвес, олутпай чоруун чугаалаа. вас арга чок дээрзин эш Клочков демдеглээн. Оларның чүве тоовас, чонуун негелделеринге дыңнангыр эвес чоруундан чамдык стачкомнар-даа тургустунуп кээп турар-дыр, ол ажылды үндезинии-биле чаартыр, холга алыр херек.

Профбюджет дугайын, социал страхование бюджединиң дугайын маңаа база каксы чугаалаар апаар. Чүгле демниг хөделиишкиннер ыында негеттинип турар-дыр. Профсөвилелдерниң акша-хөреңгизинин тус-тустап аңгылаарынче эвес, а оларны улам каттыштырарынче чүткүүр болаа эки деп билип турар мен. Ылаңгыя АҮК ажылдакчыларының профсөвилел ТК-зының профсөвилел акшазын ссоога ажытлап турар дугайында бодалы черле шын эвес. Моон мурнунда ВЦСПС туганынган ам шүүт аңгы. РХПФ дээрге шүүт аңгы болгай. Аңгыланыышкын дээрге, социал камгалал бюджедин бууражыкшыга таварыштырар дээни ол деп билир мен—деп сес-биле И. Е. Клочков чугаазын доозкан.

Илеткел соонда санал-онал солчулгазы эгелээн. Кожаларывыс хакас чонуун чамдык айтырыглары база-ла бистии-биле дөмейлешкек болур чорду, ынчангаш оларның саналдарын кысказы-биле маңаа база киирер деп дугурушкан бис.

И. А. БУЛОЙЧИК, Шира районнуң АҮК ажылдакчыларының профсөвилел райкомунуң даргазы:

— Бисте чедир кылдынмайн турар ажылдар кайы хөй. Ылаңгыя кедээ суурларны сайзырадырының талазы-биле айтырыглар шиитпирлеттинместээш турупкан дизе частырыг болбас боор. Чурттарга бажыңнарының түдүнче кичээнгей ажок кошкак, ынчангаш чылдан чыле план күүсеттинмейн турарының чыдагаавы ында. Социал амыдыралдың объектилериниң түдүүнда байдал дыка марыл, а ийи-ийи ваал чурттаар 110 бажыңны ажыглалга киирер турган, чартык чылда чүгле 13 бажыңны дужаатанывысты чүү деп санаарыл? Школалар, уруглар садтарын түдүп турарывыста четпестер кайы хөй.

Шалың айтырыгы база багай шиитпирлеттинип турар.

4-кү разрядтың механизатору хүнде 6 рубль ажылдап ап турар азы өскээр чугаалаарга—350 грамм колбаса ажылдап ап турар ышкажыл! Ылаңгыя өртектер улгатканының соонда, чонуун биске бүзүрели өөрүп турар апарганын эскерип тур боор силер, ылаңгыя уругдар хептеринге өртектер өскен соонда.

А. ХИЛЬКО, «Абакан хамааты түдүг» тресте профком даргазы:

— Профсөвилелдерниң талазындан эвээш эвес ажылдар кылдынып турары шын. Ынчалза-даа черле чамдык айтырыгларны ам-даа эде көөрү чугула деп бодап турар мен. Ылаңгыя социал камгалалдың акшазының дугайында айтырыг шын тургустунуп турар деп билир мен. Ол акша чогуур эзеринге турар ужурлуг. Бодап-даа көрүңер: дыштанылга баазаларын-даа, санаторийлерни-даа хегжүдери бергедээн-дир—акшаны кезип алгаш оваардыр силер. РХПФ биле АҮК ажылдакчыларының профсөвилел ТК-зы араазында мартыжып-ла чыдар-дыр силер. Ону черле кажан соксаткаш, эптиг-демниг ажылдаар силер? Чангыс бажыңда чурттап турар хиреэнде, айтырыгны чогумчалыг шиитпирлеп шыдавайн турарыларны кижи кайгаар-дыр.

—Эвилел керээзинин дугайын кайы хире үр чугаалажып келдивис, а профсөвилелдерня ында үнү дыңналбастыр. Кандыг ниитилел түргүзүглүг чурттка чурттаар бис—ол безин билдинмес болуп артып турар-дыр. Садыгланышкын, хостуг өртектер, ажыл чок чорук. А оон дугайында профсөвилелдерниң шынчы, ажыл-херекчи үнү кайыл? Черле бо бүгү чүүлдерниң дугайында тодаргай чүве чок тур—деп. **Тей руда эргелелиниң профком даргазы эш МОСКВИТИН** бодунуң саналыңга чугаалаан.

Ч. С. МОНГУШ, профсөвилелдерниң Тыва республика чөвүлелиниң даргазының оралакчызы:

— Найыралчы харылзааларлыг ийи кожаларның ажылижи, амыдырал-чурттаалгазы бот-боттарынга өөредилгиг болуру чугаажок. Ынчалза-даа Тыва биле Хакасияның ажыдыралын деңнеп көрүп олура, бүгү эки чүүлдерни эскербиппаан, оон-биле чергелештир мактаныптар хире чүүлдеривис база эвээш-тир дээрзин көрдүм. Бистиң республикада тургустунуп турар хандырылгада бергедээшкиннер — чигир, эът, үс, сүт мында база-ла чедишпейн турар чүве-дир. Амыдырал хандырылгазының ол айтырыглары ам политика айтырыныче шилчий берген.

Бо чылдың февраль айда Тыва АССР-ниң Министрлер Чөвүлели биле Профсөвилелдерниң Тыва республика чөвүлели аразында дугуржулганы чаргаи болгаш чоннуң экономиктиг болгаш социал эрге-ажыктарын камгалап турарывысты хынажып турар апарган бис. Ону бис улуг чедишкин деп санап турар бис. Чамдык айтырыглар бисте база белен эвес шиитпирлеттинип турарын маңаа чугаалаар бодаан мен. Кызылдың педагогика институдунуң студентилериниң боттарының амыдыралын ажыжидери-биле салган негелделери үш-ле хүн эрткенде шиитпирлеттинген: оларга стипендияны немеп берген. Курорттар хөгжүдезинге түс черниң бюджединден акша үндүрбейн турган болгай. А «Үш-Белдир» курортта 500 муң рубль өртектиң пансионатты түс черниң бюджединден акша үндүргеш, эмчилер, башкылар, культура ажылдакчылары аңаа дыштанып ыылдыр садыл берген.

РХПФ-ниң ажылдары-биле-даа таныш, оон удуртукчулары-биле-даа эш хуу харылзаалыг бис, чогуур деткимчени, дузаны оон ап турар бис. Россияның Хамаарышпас профсөвилелдер федерациязының даргазы мында чедип кээп, хурал эрттирип, бистии-биле чугаалажып турары база чаа чүүл-дүр. Оон-биле чергелештир, Игорь Евгеньевич бистии Тываже 400 км чоокшулап келгеми база үнелеп, дараазында бистиинге аалдап келир боор дээрзинге база идеген турар бис.

Социал камгалал бюджедин профсөвилелдерден алыр деп турарын мен шын эвес деп санап турар мен. Ол ышкаш профсөвилел бюджединин 65 хуузун эге организацияларга арттырар дээн пленумнуң шиитпирин эде көөрү чугула деп саналр мен.

— Бо хуралга мындыг чүүлдерни чугаалаары-биле бистиң совхозтуң ажылчыннары мени чоруткан чүве — деп, **Ширээвек совхозтуң профком даргазы ПЕЧЕНКИНА** чугаазын эгеледи. — Чангыс демниг ажылдаар деп чугаалап-ла турар бис, а херек кырында чүү өскерилгенни, ынчаш? Эрги хевээр-дир, ажылчынарның аарыл турары хөй-дүр. А ол хиреэнде —курорттарже, санаторийлерже ан эвээш путёвканы совхоз ажылчынарынга берип турар-дыр: 15 хуу. Ажылчыннар сес кырында хөй чүүлдер дыңнаарыңдан хөөнү калган.

Забастовка чарлаар эргени база кадзын каапканы ол бе? А мындыг байдалда канчаар ажылдаарыл—бир литр сүттүң бот-үнези бир шыя газтыг сутнуундан чавыс-тыр! Чазактың чедир кылбайн турар ажылдары хөй-дүр, ону чон чугаалап турар-дыр, ынчангаш ону чазактың удуртукчуларынга дамчыдып чедип көрүнер.

А. М. ДАНКОВЦЕВ, Хакасияның профсөвилелдериниң область федерациязының даргазы:

— И. Е. Клочков дарганың келгенин ажыглап алгаш, четпес чүүлдеривисти чугаалап-ла тур бис. Ол харын шын-на ыйнаан. Ынчалза-даа ол айтырыгларны боттарывыс шиитпирлээр ужурлуг болгай бис.

Россияга профсөвилел төвү турбаан, ам туруустуглаңдыр. Бо бүгү берге айтырыглар мында чүге тургустунуп турар деп бодаар силер? Чүге дээрге экономикага кризис эгелээрге, профсөвилелдерже шоглап эгелээр боор чүве, ону төөгү бадыткап көргүскен. Оон кол соруглазы —чонну деткип турар профсөвилелдериң эргезин кызыгаарлаары. Ол айтырыглар эм тургустунуп турары бо-ла болгай.

Социал камгалалдың бюджедин канчаар ажыглаарын шиитпирлеп каан турда-ла, ону катап кодүрүп турган херээ чүү чүвел? Моон мурнунда турганы ышкаш, ол акшаны канчаар чарыглаарын кым-даа командылавайн турар болгай. Ынчангаш ол айтырыгны кодүрерин соксаткаңы дээре боор, хүндүлүг агроүлетпүр ажылдакчылары.

Россияның Хамаарышпас профсөвилелдер федерациязының даргазы Игорь Евгеньевич Клочков чөвүлел хуралдың киржикчилериниң хөй санныг айтырыгларынга база харыылаан.

Маадыр-оол КАЛЧАН.
Профсөвилелдериниң парлалга төвүнүң удурукчузу.

ДЫШТАНЫЛГА БААЗАЗЫНДА

Чайның магалыг чылыг, аяс хүнеринде дыштанып, кадыкшылын быжыглап алыр сорулга-биле хөй-хөй кижилер янзы-бүрү курорттарже, санаторийлерже, дыштанылга баазаларынче болгаш аржаннарже чоруп турарлар. Ам, шынап-ла, дыштанылганың үезин-ле оолгай. Кижи бүрүзүнге курорттарже баар путёвка чедишпези биилдингир, ынчалза-даа чүгле курорттар эвес, а аржаннар, дыштанылга баазалары база манап турар болгай. Кадыкшыл быжыглап, маңа хандыр дыштанып ап болур черлериниң бирээзи — адырлаар араазының Дус-Хөлде дыштанылга базазы дээрзин билбес кижи ховар. Чоокку хүннериниң бирээзинде орук аайы-биле эртип чыда, аңаа кире дүжүп, ол ажылды ында харылап турар чамдык эштербиле ужуражып, чоннуң дыштанылгазын чогумчалыг организастаар талазы-биле кандыг ажылдар чоруттуруп турарын айтырган мен.

П. И. ЛОПАТИН, «Тыва коммунизнерго» бүдүрүлгезиниң пансионадының комендантызы:

— Чаймы маңаа дыштанып эртикерни магалыг-ла. Изиг хүннерде маңаа хүнге эът-кештi дадыктырып, хөлге кирери термини-не дыштанылга болдур ийин. Бистиң бүдүрүлгенин профсөвилел комитединиң путёвказы-биле маңаа 30 ажыт кижи дыштангаш бардылар. 30 ажыт рубль төлеп каап, 12 хонук киштинде маңаа дыштанып алыр, пансионадывыс арыгсилиг, ойнаар чүүлдер-даа бар-дыр. Дыштанып кээрдә, чоруп-даа турар кижилер-бле чугаалажырга, ылардан хомудал чок болур-бар, ынчанмайн канчаар? — Чалыг таарымчалыг дыштанып болур чер-дир бо. Үш-чем талазы-биле-даа чудага чок-тур, видеосала-даа ажылдап турар-дыр, ынчу-не кимо көргүзүп турар. Чүгле мээң сагыжымча четпейн турар чүве — ыдынарны неделяда бир-даа ээкеп турары. Ында черге чүү деп: сода-ла ийи удаа солуунарны эккеп турар болза аз деп күзелдиг кижи мен. Чүгле мен эвес, а өске-даа дыштанакчылар үргүлчү-ле солуун маңаар боор.

Н. А. КАЛАЧЕВА, дыштанылга баазазының улуг комендантызы:

— Мында-даа, шынап-ла, магалыг-дыр: чүгле эки хүннер турар болза, мага хандыр дадыгып, эштип, дыштанып ап болур. Амдыызында эки хүннерде дыштанып тур бис, ынчалза-даа агаар араа бакшыраар шинчи кирип тур ышкаш. Республиканың булуң бүрүзүнден дыштанакчылар келген, ылаңгыя хоочуннарның мында кадыкшылын быжыглап ап турарынга сеткиливис ханын тур. Дыштанакчыларның талазындан ол-бо хомудалдар дыңналбайн тур, бүгү чүвенки дыштанакчыларга таарыштыр тургузаар дээш баазаның удуртукчулары, оон ажылчыннары кызын ажылдап-ла турарывыс бо.

Дыштанакчыларның саны чоорту-ла арбыдап турар болдур ийин. Чижээлээрге, бирги сезонда 200 ажыт кижи дыштанды, а ийигизинде —350 кижи, үшкүзүнде — 420 кижи, а бо сезонда 470 ажыт кижи дыштанып тур. Ам-даа ийи сезонда ажылдаар болгай бис. Ниитизибиле бо дыштанылга базазы август 23-ке чедир ажылдаар чүве. Ынчангаш ам-даа хөй санныг дыштанакчыларны манап турар бис. Кадык чон — ниитилелдиң алдын байлаа дижир болгай бис. Чайның бо магалыг хүннеринде бистиинге кээп, дыштанып турарларга бижыг кадыкшылды күзээрдир мен.

Ол дыштанылга базазындан ырак эвестe Агроүлетпүр ажылдакчыларының пансионаттары бар. Ында республиканың колдуунда-ла Улуг-Хем районундан келгеннер хөй дыштанып турар болду. Олар база-ла багай эвес дыштанып, кадыкшылын быжыглап ап турарлар. Ынчалза-даа үшкү сезон чаа-ла эгелеп чорда, чем хайындырар печкада үрелиишкин болганындан, ол ышкаш Бай-Хаактың хлеб заводунуң багай шыналыг хлеб чорутканындан дыштанакчылар биле столовая ажылдакчыларының аразынга маргылдаалыг айтырыглар тургустунуп турган. Ам ол айтырыглар үзе шиитпирлеттинген дээрзинге бүзүрээр апаар бис.

Маадыр-оол КАЛЧАН.

СПОРТЧУ «ХҮРЕШ» АГИТБРИГАДА

Тыва улусчу революциянын тимээнинин 70 чылынга болгаш республиканың малчыннар Наадымынга утказутур колхоз, совхозтарда аңаа хамаарышдыр байырлалдар эртип турар. Оя байырлалдарга кедээнин ажыл-ишчилери боттарының ажыл-ижин чүгаалажып, моон сонгаарғы сорулгаларын тодаргайлап, чогуур түңнелдерни үндүрүп турлар. Ам республиканың ажыл-агыйларынга чүгула кампания — малга чем белетизээрнин чымыштыг ажылдары эгелээн. Ол ажылдың кыдынга артар кижи шүүт турбас ужурлуг. Ынчангаш школачылардан эгелээш, пенсионерлерге чедир хоо-ву-шөлдерде ажылдап турарлар дыка хөй. Ылаңгыя чайның бо магалыг хаанаяс хүннеринде малга чем белетизиниң улам шапкынчыдары чүгула дээрзин ажыл-агыйларда эртип турар ол байырлалдарның киржикчилери чүгаалап турарлар.

Көдээ ишчилерниң ол байырлалынга киржип, оларның мурнунга оон-концерттерин каргузуп чоруп турарларның бирээзинге профсөвилелдериң спорт иниитилелиниң «Хүреш» агитбригадазы хамааржыр. Республиканың бирги-ле ышкаш бо агитбригада ажыл-агыйларның удуртукчуларының дилээн ёзугаар ол байырлалдарга киржип, кадык чаагай амыдырал дээш шимчээшкинге күш-культураның болгаш спорттуң улус ужур-дузазының дугайынга лекция-беседаларны чон ортузунга чорудуп, оон-концерттерни оларга бараалгадып чоруурлар. Ылаңгыя ол агитбригаданың удуртукчузу — Тыва АССР-ниң улус депутады В. С. Бичe-оолдуң чон ортузунда чорудуп турар ажылдарын черле демдеглевес арга чок. Агитбригаданың барганында черлеринге ол күш-культураны болгаш спорттуң пропагандалап, орус, тыва ырларны күүседип, көргүскүлерниң сонуургалын чаалап ап келген. В. С. Бичe-оол чүгле концерт көргүзүглери-биле кызыгаарланнмайн, сонгуучударның чагырларын канчаар күүседип турарының дугайын база чугаалап берип чоруп турар.

«Хүреш» агитбригада республиканың янзы-бүрү булуңнарынга аалдап чедип каапкан. Чоокта чаа оон оруу Кызыл районнуң ыраккы «Тере-Хөл» совхозунче утлаан. Анаа болган көдээ ишчилерниң байырлалынга олар киржип, солун оюн-тоглаадың бараалгаткан келгеннер. Ол ышкаш Улуг-Хем районнуң «Найырал», Тулуш Кечил-оол аттыг совхозтарынга, Кызыл районнуң «Тимелеге» совхозунга болуп эрткилээн байырлалдарга база олар киржип, боттарының солун программалыг концерт көргүглерин бараалгатканнар. Агитбригаданың кежигүннери чораам черлериниң спортчуларынга практиктиг дузаны чедирип, оларга янзы-бүрү спорт херекселдерин дузаламчы кылдыр берип чораннар. Ылаңгыя «Тере-Хөл» совхозтуң спортчуларынга спортчу херекселдерни олар белек кылдыр тывыскан.

Эъжим бажының чайлагларында чайлап, мал-магалының семиртип турар «Эйлиг-Хем» болгаш Тулуш Кечил-оол аттыг совхозтарының малчыннарының байырлалын ол совхозтарның хөй-ниитии организацияларының удуртукчуларының болгаш республиканың профсөвилелдериниң спорт иниитилелиниң ажылдакчыларының киржилгези-биле солун кылдыр эрттирген. Чыл эгезинден бээр эрткен үезе совхозтарның ажылишчилериниң кылган ажылдарын, чедишкинниерин, чедир кылдынмаан ажылдарны аңаа демдеглеп, моон сонгаарты сорулгаларны чугаалашкан. Ол ышкаш ажылижинге кызыгмак, көдээ ажыл-агыйның бүдүрүлгезинге чедишкинниерлиг ажылдап чоруур хөй-хөй малчыннарга шаннал макталдарны тывыскан. Агитбригаданың идепкейлиг киржикчизи Моигуш Лазо болгаш оон-даа өскелер чораан-на черлериңге спортчу маргылдаалларны организастыг эрттирип, боттарының ыраң талантызын чонга бараалгадып чордулар.

Спортчу «Хүреш» агитбригаданың киржикчилери ам удаваас Тожу районче аттанырынга белеткенип турарлар. Олар аңаа Тывага улусчу революциянын тиилээнинин 70 чылынга тураскаатқан спортчу-концерт программазынга киржирибиле белеткенип турарлар.

Амгы үеде ниитиниң малынга четчир санныг чемни белеткээр талазы-биле ажылдарны улам идепкейжидер, олче кижи бүрүзүн хаара тудар талазы-биле ажылдар хүннүң кол айтырыгларының бирээзи болган турар ужурлуг дээрзин көдээнин ажыл-ишчилери хаарысалгалыы-биле билип турарлар. Оларга чогуур дузаны чедирер. сигенчилерниң сеткил-хөөнүн улам көдүрер дээш оон-концерттерин «Хүреш» агитбригадазының кежигүннери моон сонгаар-даа бараалгадыр.

Хөвалыг КУШКАШ-ООЛ.
Профсөвилелдериниң спорт иниитилелиниң даргазының оралакчызының хүлээлгезиниң күүседичизи.

Үениң бир чугула айтырыы

ШЫДАЖЫП КЕЛДИВИС, АМ БОЛЗУН

Бистиң чазаавыс, партия. выс муруку чылдарда ажылчын кижиниң чаагай чоруу дээш сагыш салып турган, ам чүү-даа ол дугайында дыңналбастаан. утпундургаш. Колда чүвези — аренда, кооперация дээш-ле амыдыралдың кижи билбес чаа-чаа хевирлерин сүмелеп, кижилерни ынаар ыдалап туруп берген. Ону биске орта өөреткен, тайылбырлаан кижи-даа чок.

Тываның совхозтары мал ажылын хөгжүдүп, малдың баш санын өстүрүп чадажы берди. Ол ажылга эртемденнер, улут-биче даргалар киржип турзажок, малдың уксазы экижиир, бажы өзерден, дорайтап, кызырлып келгени — малчыннар дээш сагыш човавайн келген чорукта деп санаар мен.

Чүртүп шахтёрлары 500-600 рубль шалыңын ажыл совсадып тургаш, аажок өстүрүп алдылар. Тывада кооперативтер ажылчыннары 500-тен өрү акшаны айда ажылдап ап турлар. Бистер, малчыннар 80-130 акшага ажылдап, амыдырап орар бис. Мурнунда оон-даа эвээш турган, шыдажып-ла келдивис. Ам шыдажырының кызытаарында келдивис. Ол дугайын «Шын» солунта үнгулаан «Тиилелге» совхозтан Татьяна Баавылдың, Хомушку Чүргүй-оол аттыг совхозтан Батринов Санчаттың, «Чаа оруктан» Свердов Хайыңның, оон-даа өске малчыннарның ажыл төлевириниң чөгенчиг бичиизининң дугайын бижигилээн үүлдери хереченилер турар. Моон соңгаар төлевир бо хевээр турар болза, мал ажылынче чаа вижилер киирер туржук, хоочун-даа малчыннар хойдан канчап-чоол адырлып алырын бодап турар апарган. Азы: хой кадарарындан үнгеш, ангор ешку малдаксаар, чүге дээрге ешку дүгү үнелиг апарган. Малчыннар ажылдың харыысалгалыынга, бергезинге, төлевири эвээжинге ырмазырап, мал ажылындан үнүп турар, че-же шыдажырыл, бодап-даа көрүнерем.

Электри чырыы малчын турлагларының хөй кезиинде чок. Электрилиг херекселдер ажыглавайн турар-дыр бис. Кино, концерт, байырлалдар көрбес-тир бис. Радиоприемниквис бар-даа болза, аңаа батарейкалар айлы-биле тывылбайн баар-дыр. Суурга болза радио, телефон ажылдавайн баарга, харылзаа белдириниң ажылдакчыларын канчаптар ийик? Бисте негеп алыр чер чок.

Хоорай, суурларда талон системазы-биле чонну хандырып турары эки. Малчыннарда талон чок, автолавка, үс аймаа эккелбес, таакпы безин айда 3.5 пачка болур. Малчыннарга тааржыр идик-хеп, үүглар хеви, азер, чүген, дуран, радиоприемниктер көзүлбеастээн. Райпода чок деп каар ол-ла. Шалың алташ, автолавкадан фуфайканы 62, хераажен халатты 52 рубль дээш-ле алырга, акша четпейн баар.

Суурда ажылдавайн турар пенсионерлерниң пенсиязы 230-240 рубль чедир өскен, а ажылдап турар малчын пенсионерлерниң өспээн. Малчын пенсионер (өг ишкинде бирээзи-даа пенсионер болза) ажылдаан херээ чок, малдан үнер болза эки хире.

Хоорай, суурлар чурттакчылары хостуг болгаш оочурлап, сүржүп чедип тургаш, чиик машинаны оола садып аптар-дыр. Көрүп чоруургa, артында аягы-анты маркалырлыг, эрги-чаа 2-3 машиналыг суг болгулаар. Олар оозу-биле тайга үнүп каттап, аңнап, хем кирип балыктап турарлар.

Малчыннар хлебтээр машина чогундан бригадазының чангыс борбак сугсөөртүрүнге чагыыр, азы эрткен-дүшкен машиналардан халбактанырлар. Ол баргаш 10-20 булка садып алгаш, оозун кыжын доңуруп, чайын кадырып алыр. Кадыг, дон-даа дивейн, хемирип орар бис.

Дыка улуг хемчээлдиг амылдарыны халас кылып турар бис. 10 тонна сиген белеткээри— хүзээлеп, кылыр апаар. Оон өртээн алырга, класс чок дээш 1 тоннаны 11-17 рубль-биле совхоз хүдээп алгаш, дедир сенче 50-60 рубльге кижи санаттар. Ынчангаш совхозка бербейн, кыштагга чедиртип ап турар бис. Халас 10 тонна сиген кылыр, кайы хире хөй ажыл-дыр, изиг-чарда, ымыраа-сээктинде чангыс хөпөн-даа кылыры ындыг амыр бе? Кажааны кыжын 2 катап халас хоорар бис. Ажылдың бергезинге хөй улус чыып, арагалаашкын кылып, чогуш-содаа үндүрүп, өлүржүп-даа чор бис. 10-15 тонна өдекти халас өөлер. Үүрмек септелгени малчын болу халас кылыр. Чайын хойну 4-5 удаа халас чуур. Хой чуур ажылчыннар чок болгачыдан ажы-төлүн, хадуламаа эвилелдээш, туруптар сен.

Кыштагларда бажыңнар, чунар-бажыңнар багай. Бичии болгаш соок, каранғы. Чамдык районнарда мырыңай чок, өглерге кыштаар.

Малчыннарның политиктиг билии, ниити медерели кудуку деңнелде. Бичии-даа көдүрүүшкин чок. Мурнуку чылдарда политиктиг, сообөөредилгелер, лекция, беседа (хаая-даа бол) болуп турган, ам мырыңай чок. Чүгле совхозтар «күштүг» керээзин дөгээш турар оллa, оон-биле камгаланыры ол.

Кижи амытан чүгле хлеббиле тоют эвес чүве ыйнаан. Малчыннар— хырыыла тодуг, чыдыны-ла кургаг болза, канчаар-даа эдилеп болур ажылчын аътгар эвес-тир бис. Чоокта чаа «Кедээнин социал хөгжүлдезининң дугайында» Тыва АССР-ниң Хоойлузу үнүп. Ол хоойлуунуң 3-кү бөлүүнүң 12-ги үүдүнде малчыннаар аныяктарга өртээн чоорту төлээр инек, өске-даа мал, халас ер бээр дээн-дир. Ынберипкеш, өртээн төлээр инек беривиес дээп бодаар ирги?

Совхозтар малчыннаар кижини аңаа-ла айгадак черге одаг чанынга олуртуп каар эвес, өгүү ыяап-ла бергейле.

Ол хоойлуунуң ол-ла чүүлүнде ивижилерге дээрден башка, малчыннарга кандыг-даа социал камгаланы айыылаан турар.

Интернаттарда өөренип турар ажы-төлүвүс ада-кениң доктаамал хайгаарал-ының чогу-биле өөредилгези кошкак, чер кезип, орайга чедир маңнажып, багай өөренип, чүрүм үреп, берге кижизидилгелиг үүглар боол турар. Элээди оолдар, үүглариывыс школазын ара каап, ажыл чоктарга санадып турар. Черле малчыннар ажы-төлүн кандыг янзылыг өөретсе экил деп чүвени Тыва АССР-ниң Улус өөредилге министерствозу бир янзы өөренип көрбээ эки.

Малчыннарның бот-харыысалгазын бедидип, чидирген, самчыгдаан малдың өстүн улгаттыргаш, оларга мынзыг деткимчени көргүүсе эки деп бодаар мен.

Малчын өг-биле ай саныңда 500-тен күүдэ эвес рубль холга арып алыр кылдыр (совхозка малчыннарның киирген орулгазы чедер) шалычы өстүрүп берзе эки:

Малчынар кыштагларынга делгем, чырык, көрүштүг, бүс-биле изидер ажыңчардан, ийи өрээл чуварр-бажыңнардан түттүрүп берзе чогуур.

Малчынарга техниктиг хөлге садын алырынга дуаалажыр, сагыш човаар болза эки. Сиген кезер трактордан, үндүр бижиир четкен чиик-даа, чүк-даа машиналарын совхозтар чүгле малчыннарга сатсын. Малчыннар ая-мея, балык-байлан төтчеглевес улус:

Малчынарның мээ-медеренин сайзырадып, лекция, беседадан кылып, политиктиг, сообөөредилгени катап диргизер болза чогуур. Малчын бүрүзү совхоз-биле чарып алган керээзин беш салаазы дег билген турар кылдыр өөредир, айтып бээр херек.

Бир эвес малчын кижи ажылының төлевирине хомудал чок, өкпелевейн орар болза, оон холу-даа дыңыг, соруу-даа бижыг болур ийик. Бо үстүнде чыскаттынган чүүлдер малчыннардан негелде эвес, а үениң негелдези, тевки деп билзе чогуур.

Хандырылга багай болза, мал ажылынче кым-даа үнмес. Шалың өспес болза, мал өспес. Үргүлчү-ле дүмей-хүн дивейн, сагыш амыр орбас ажылга малчыннар, бистер, бора-бүдүн амыдырап чораан бис. Ам болзун, чүү-даа чүве өйлүг, моон ыяап шыдашпас бис. Болзун!

Кызыл районнуң «Х Улуг хуралы» совхозунуң № 1 хойжу бригадазының төлүк малчыныарының өмүүзүнүң хойжу Алексей ТАС-ООЛ.

РЕДАКЦИЯДАН: авторнуң көдүрүп турар айтырыглары колдуунда чүүлдүг болбайн аан. Ынчалза-даа эмин эрттирипкен чүүлдер база бар. Чижээрээ, малчыннарның ажыл төлевириниң дугайында чоокта чаа бистиң солунга («Шын», июль 10, «Ажыл төлевири эвээш бе?») Тыва Аграоүлетпүр эвилелдиң даргазының оралакчызы М. Ч. Сат ажжок биллиптир кылдыр тайылбырлап, бижээн болгай. Шын харын, ажыл төлевири ам-даа эвээш.

Малчынарның көдүрүп келп турар айтырыгларын Тыва АССР-ниң Дээди Совединиң сессияларының бирээзинге база ханызы-биле чугаалажып көргеш болгай. Айтырыг оон-биле үзе шиитпирлеттинип каан деп билип аар болза, шын эвес апаар. Республиканың чазаа ол бүгүнү эки биилип, бо талазы-биле ажылдарны чорудуп турар. Оларның чогумчалыг шиитпирлеттиниринге малчын-нар-биле кады редакция идегеп тур.

Сонуургап номчуңар

ЧАМДЫК САННАР КУДУЛАЗА-ДАА...

Улус ажыл-агыйының, социал адырда объектилериниң, бүдүүлгелериниң өрттен камгалалың экижидип, организастаар база оозал-ондактан камгалал ажылдарын хандырар соруулга-биле, өрттен камгалал килдизиин РСФСР-ниң Министрлер Чөвүзелиниң айтыышкыныбиле, өртке удур болгаш оозал-ондактан камгалал албаны кылдыр эде адаан.

Ол албанның ажылдакчылары чоокта чаа бо чылдың бирги чартыынга канчаар ажылдаанын түүнеп, оларның мурнунда салдынган чаа соруулгаларга, негелделерге дүүштүр ажылды канчаар тургузарын чугаалашкан. Өртке удур хемчеглер дугайында чугаалажыр үүлдер эвээш эвес. Ынчангаш санал бергеннер өртке удур хайгаарал черлериниң ажыл-чорудулгазын экижидер, хөй-ниити-биле харылзааны быжыглаарының, кедээ черлерде өртке удур эки тура дружиналарның ажылын идепкейжидиринге хамаарыштыр бодалдарын чугаалаваннар.

Ниити ажылга хамаарыштыр черле чүүү чугаалап болуруул? Чамдык көргүүлдер талазы-биле алыр болза, багай эвес түүнелдер бар. Чижээ, ерт санының өөрүдези ам дээрезинде ийи районда — Барыын-Хемчикте, Эрзинде демдеглеттинип турар.

Бо чылдың бирги чартыында өрт саны 52 хуу, когарал түүү 33.7 хуу кызырылган, ындыг турбуже, өртке таварышкан кижилериниң оон аңы-тынындан чарлыр чоруу, бертинип кемдээри хөй боол артпышаан. Көрүп көрээлинер даан, эрткен чылдың ол-ла үезинде өрттен 9 кижи хораан турган болза, бо чылдың ол үезинде ол сан 11.

Өрт санын кызыварынга чүү чүве идиглиг болганыл? Ону база сайгарып, анализтеп турар бис. Бо чылдың апрельде чарлаттынган ерт айыылы болдурбазының айы аңаа черле өлээн идиглиг, дээштиг болган деп болур. Часкы, чайгы үелерде чурттакчылыг черлерге тайылбыр ажылын калбак чорударының хемчеглери база-латтынган.

Үстүнде көргүскеним саннарга немей дараазында көргүүлерни адаары болаарымга черле артык эвес хире. От-биле кичээнгей, серемчилел чок болганыныын хып үнген ерт саны—41, бичии уругларның от-биле ойнап түргенчиндан эгелээн ерт саны 37.6 хуу кызырыктаа боол турар. Кара өш-биле өрттедиттер чоруктар 55 хуу эвээжээн. Өрттүң саны эвээжеп турза-даа, кижилерниң аңаа аңы-тынындан чарлып турарын дүүрел, сагыш човаашкынбиле чүгаалавастың аргалы чок. Ол талазы-биле чурттакчы чон ортузунга тайылбыр ажылын чорударынче кичээнгейни улам күштелдирер үжүрлүг-дүр бис дээрзин билип турар бис.

Ирина ШОГЖАЛ,
Республиканың ИХМ-ниң өртке удур болгаш оозал-ондактан камгалал албаның инспектору.

МӨНГЕЖИТСЕ...

Үжеп чылдарның төнчүзүнде холгаарлалга таварышкаш үзүткаттынган ТАР-ның баштынчыларының аттарын мөнгежидип, түраскаалды тургузар дээш тускай томуйлаттынган ниитилел ажылдап турар болгай. Ол бүлүнүг ажыл-херек черле боттанып дээрзинге чон илереп турар.

Ынчаарта ол холгаарлаашкын тыва улустуң төөгүзүнде бир дутаар болган дерзин чорук эвес болгай. Феодалдыг Тываның үезинде оон-даа артык каржы-дошкун холгаарлаашкынга алдан дургуннар таварышкан турганың билир бис. Оларны Моолдуң Улнастай хоорайга аппарган, шаажылаан, кежеделиг баштарын бедик арттар кырынга аскылаан турган. Бо ийи аңгы чүс чылдарда болгулаан холгаарлаашкыннарны бодап турарга, база айтырыглар тургустунуп кээр-дир.

Алдан дургуннарны хоруг-далга тудуп турган карабажыңы аңгы үеде Улнастай хоорайда арткан бе? Олардан каш кижиниң башгарын Тываның кайы арт-тарынга аскылаан турганыл? Бир эвес Улнастай хоорайда алдан дургуннарны шаажылаан чери билдинип турар болза, аңаа тураскаал, азы демдеглел самбырээзы мөнгежиттинген турар ужурлуг деп бодаар мен.

Алдан дургуннарның башгарын аскылаан арттар чоянуң чоон оруу болуп турган болгаш ам-даа ындыызын барымдаалаашкын, ол арттарга база тураскаал демдектер мөнгежиттинген турза чогуур хире.

Алдан дургуннарның чурттунда ол чер чонуунуң үешиверлериниң аңы тура-биле ыяап турар тураскаалы бар деп ыманаан мен. А чогум төлевиделгиг күүне ужур-дузалыг төөгү тураскаалын аңаа база кызаа кадгыдыл? Алдан дургуннарга удур болган холгаарлаашкын 1938 чылда болган холгаарлаашкыннан артык төөгү ужурдузалыг деп билип турар мен.

Виктор САГААН-ООЛ.

70 Тывага улусчу революцияның чылы

ОНДАР БАИР

Доңчу намдарындан: 1904 чылда төрүттүнген. 1923 чылда ТАРН кежигүнүнге кирген. 1923-1925 чылдарда Чөөн-Хемчик кожуунуң эрге-чагырга органнарынга, аныяктар эвилелиниң кожуун комитединге ажылдаан. 1925 чылда ТАРЭ-ниң тургузукчуларының бирээзи. 1926-1927 чылдарда Хем-Белдириниге (амгы Кызылга) намның үш школазының доозган. 1928-1932 чылдарда барыын үзелдиглер-биле эптеп чокка демисежип, Хемчикке болган самыынарны базарынга киришкен, кызыл партиланы шынылгалыг. 1931-1938 чылдарда ТАРН ТК-ның харыысалгалыг ажылдакчызы, партия комиссиязының даргазы, ТК-ның оралакчы даргазы (секретары). 1938-1941 чылдарда ТАР чазаанның даргазы. 1941-1943 чылдарда Москванның Чөөн үүк улустарының институдунга өөренген. 1931-1943 чылдарда ТАР Биче Хурал кежигүнү (депутады), ТАРН ТК-ның кежигүнү, хөй чылдарда Политбюро кежигүнү чораан. Тыва күрүүнүң мурнунга оон револючуу, күш-ажылчы, организакчы ачы-хавыязы Дээш ТАР-ның Республика орденни-биле шаңналткан. 80 хар ажыр чурттаан чораан. 1984 чылда мөчээн.

Ондар Баир ховар тыва революссчуларның бирээзи, салым-чазаанның удуртукчу. Тыва Совет Республиканың күрүне архивинде 80 ажыг керектең тургустунган оон хууда фондузу бар. Ол шыгжамырда оон хууда төөгүүнге хамаарышкан документилер, сактыышкыннар. Тыва төөгүзүүге холбашкан болгаш янзы-бүрү темаларга документилер, бодунуң холу-биле бижээн материалдар, төөгүлүг чуруктар бар. Бодунуң чурттунга-даа, оон даңнаар-даа чорааңда ажжок негелделиг, корумчурумнуг, маргылдаалыг айтырыгларга коргуш чок киржип, бодунуң туружун камгалап шыдап чораан. Оон кол барымдаалары Тыва күрүне архивинде Ондар Баирниң ТАР-ның өмүүзининден ССРЭ-ге чангыс эвес удаа баргаш, Коганович, Молотов, Микоян, Шверник дээш Совет күрүнениң оон-даа өске коску удуртукчуларының ажыл-агыйының, экономика харылзааларынга хамаарышкан шыгыы айтырыглары арын-нүүр барымдаалыг күүдүк базыышкыны чокка тургузуп чораан. Оон түңнелинде тыва чоңнуң амыдыралынга улуг бүлиниг үүлени кылып чораан. Ол бодунуң ажыл-чорудулгазынга ТАРН-ның шүүлтүзүн шыгыы эдерип, оон даргазы С. Тока биле чүгле албан хуузунда эвес, харын эң хуузунда бот-бодтарынга бердинген ажыш-килер-даа чораан. Ондар Баирниң архив фондузунда 1936 чылдың ноябрь 20-де С. Токаның белекке бергени турасказалдыг чуруунда мынчаар бижээн: «Кончуг ынак ажым Байыр силерге бодумнуң чуруумну белекке түттүм».

Ынчалза-даа оон амыдырал-чуртталгазы 40 чыл-дарның тончүзүнде каржы-биле сыйлы берген. Дайын үезинде өөредилгеден челип кээрге, аңаа эрге-чагырганың күлүкү чергезининң ажылын берген. Ону «УТКА 25 чылы» (Улуг-Хемде) совхозтуң директорунга томуйлаан. Аңаа баргаш, практиктиг ажылга таарышпас, үзел бодалы национализт деп хоп-нүүлге киргеп. Аңаа онаагаш бурууладдыышкынны: дайын үезинде Кызыл шеригге дузаламчы көргүзеринге үдүр бодалын илереткен: ССРЭниң составынга Тываның киреринге дадагалзаан: орус, тыва чурттакчы чоннуң аразынга ажээнишкек чорукту кывысkан: Тывага тургустунуп турган колхозтажыышкынга удурланган: партияның удуртукчу кадрларын шүүлдеп, оларның ат-алдарын баксыралып турган: партияның иштинге шүүлтүлелге болгаш кадыг ботпштүмүүлелге удур чораан дээш, оон-даа еске. Ондар Баирни кол-кол бурууладаткан чүүлдер бо.

Маңаа үндезилеш, 1948 чылдың январь 19-та түдүп бажыңнаан, а июль 13-те Тыва область суду он чылда хосталгазын казыышаан, хуусаазың лагерьге доозкан соонда, беш чыл иштинде политиктиг эргезин казыыр-тараа дужаалдазының планындан үш чыл иштинде бүгү ажыл-агыйларны хостаан».

«1943 чылда бүгү-де частырыгларны, четпестерни ижин-кара чокка чугаалажыр дээш С. Токаны дилээримге, чай чогунга сылдап алгаш хүлээп албаан».

«Совет Эвилелинге каттыжар күзелге мени удурданыл турар деп мүүлдээн. Чүгле 1936 чылда безин совет, тыва чоннуң интернационалчы харылзааларынга халбашкан илеткелди үш удаа Коминтернге кылдым».

«ТАРН ТК-ның Политбюро кежигүнү, ТАР чазаанның бүгү-ле удуртукчулары дег, улуг «ажызының» айтышкынның, үлегерин ажык чокка күүседир дээш Ондар Баир кандыг-даа тура дүжүүшкүн чокка хөделип чораан. Оон хөй чылдарда ээлеп чорааны эрге-дужаалы — нам комизинин ажылы —ону өзулүг-ла «чаныышсыныш чок прокурор» туруштүг нам даргаларының аразынга киирген. Хөй-хөй партийжилерни оларның частырыглары, корум-чуруму дээш шыңгыы негелде-биле «эде-хере» тыртып чораанны хөй документилер партия архивинде бар.

Николай КУНЧУН.

Арат намының, чазаанның удуртукчулары

деп шиитпкен. Тываның база бир күрүне удуртукчузунуң хуу-салымы мынзыг болган. Ол судка-даа, каза-даа оодунга хамаарышкан буруу чок деп бадыткап чораан. Ынчалза-даа каргыштыг үениң кадыг хоойлузу ону дөмей-ле тудуп шиитпкен. Шак ынчалдыр Ондар Баир кадыг холга кирген. Үүлге алды чыл ашканда, партияның XX съездизиниң соонда ону агарткан. А партияга катап тургузарын барык 20 ажыг чыл сүрүшкеш чедашкан. Чоокта чаа, 1991 чылдың июльда, ону партияга катап тургускан.

Кадыг-берге ол чылдарда бүгү-ле удуртулга органнарынче шынны дилеп, хөй билдириишкиннерни бижип чораан, а ол дилеглер, хомудалдар ис чок чидип-ле турган.

Оон иштинде 1948 чылда И. В. Сталинниң адынга В. И. Молотовту дамчыштыр бижээни аажок тодаргай билдириишкини (25 арын) архивте бар. Үениң-даа байдалы-биле алырга. Ондар Баирниң туружу-биле деннеп бодаарга, бодунуң ол улуг бижимелин янзы-бүрү фактылар-биле бадыткавышаан, кымче чорудуп турарын ханы медереп, барла шынны бадыткаарын ораалдашкан. Ам оон иштиндер чамдык үзүндүлерни киирип көрейн: «Мээн дорт киржилгем-биле Ада-чоттуктуң Улуг дайынының башгайы: хүннеринден-не Тываның чону совет улустуң талазында дээрзинге декларацияны хүлээп алган. Ону амыдырапка бадыткаан. Хөй ашелон белекти чоруткан. Тывалар ал-боттары-биле чаалашкан».

«Тыва—кешкүн, малчын аратгарның чүрү. Бүгү-ле күрүне айтырыгларын шиитпирээрде моңу оңуп болзувусса, улуг политиктиг күүш кылыы болур бис. Ындыг турбуже, политиктиг, экономиктиг айтырыгларны ТАРН ТК улуг частырыглар-биле шиитпирлеп турар. Оон түңнелинде мал башы аажок үскүлээп, ажыл-агыйлары эвес чорумтар неп-терээн. Чижээ. Эрзин коюнтада Сарыг-Бедиң МЧАЭ 1942 чылдың күзүнүнде 20 шаа кижи сигенеп турда, ийи-даа иштинге инек чемге 130 баш малды чиген. Тыва топ коопта эккелген 7000 ажыг баш мал Кызылды болгандыр ажык даар аваанга кыштыг сооктаң доңуп олген. 1942 чылда МАР-га 150 мун тонна тараанны тевелерге орнап алыр дээш берге-даа, оон чүнү-даа албайн негелеткен. Кедээ ажыл-агыйны биилиг кадрлар башкарыйн турар, чүгле ол ханының сайыттарынга 1941-1944 чылдарда 6 кижи солунган. Кандыг-даа үндезин чокка Совхозтар малчыннаар кижини аңаа-ла айгадак черге одаг чанынга олуртуп каар эвес, өгүү ыяап-ла бергейле.

Ол хоойлуунуң ол-ла чүүлүнде ивижилерге дээрден башка, малчыннарга кандыг-даа социал камгаланы айыылаан турар.

Интернаттарда өөренип турар ажы-төлүвүс ада-кениң доктаамал хайгааралының чогу-биле өөредилгези кошкак, чер кезип, орайга чедир маңнажып, багай өөренип, чүрүм үреп, берге кижизидилгелиг үүглар боол турар. Элээди оолдар, үүглариывыс школазын ара каап, ажыл чоктарга санадып турар. Черле малчыннар ажы-төлүн кандыг янзылыг өөретсе экил деп чүвени Тыва АССР-ниң Үлус өөредилге министерствозу бир янзы өөренип көрбээ эки.

Малчыннарның бот-харыысалгазын бедидип, чидирген, самчыгдаан малдың өстүн улгаттыргаш, оларга мынзыг деткимчени көргүүсе эки деп бодаар мен.

Малчын өг-биле ай саныңда 500-тен күүдэ эвес рубль холга арып алыр кылдыр (совхозка малчыннарның киирген орулгазы чедер) шалычы өстүрүп берзе эки:

Малчынар кыштагларынга делгем, чырык, көрүштүг, бүс-биле изидер ажыңчардан, ийи өрээл чуварр-бажыңнардан түттүрүп берзе чогуур.

Малчынарга техниктиг хөлге садын алырынга дуаалажыр, сагыш човаар болза эки. Сиген кезер трактордан, үндүр бижиир четкен чиик-даа, чүк-даа машиналарын совхозтар чүгле малчыннарга сатсын. Малчыннар ая-мея, балык-байлан төтчеглевес улус:

Малчынарның мээ-медеренин сайзырадып, лекция, беседадан кылып, политиктиг, сообөөредилгени катап диргизер болза чогуур. Малчын бүрүзү совхоз-биле чарып алган керээзин беш салаазы дег билген турар кылдыр өөредир, айтып бээр херек.

Бир эвес малчын кижи ажылының төлевириниге хомудал чок, өкпелевейн орар болза, оон холу-даа дыңыг, соруу-даа бижыг болур ийик. Бо үстүнде чыскаттынган үүлдер малчыннардан негелде эвес, а үениң негелдези, тевки деп билзе чогуур.

Хандырылга багай болза, мал ажылынче кым-даа үнмес. Шалың өспес болза, мал өспес. Үргүлчү-ле дүмей-хүн дивейн, сагыш амыр орбас ажылга малчыннар, бистер, бора-бүдүн амыдырап чораан бис. Ам болзун, чүү-даа чүве өйлүг, моон ыяап шыдашпас бис. Болзун!

Кызыл районнуң «Х Улуг хуралы» совхозунуң № 1 хойжу бригадазының төлүк малчыныарының өмүүзининең хойжу Алексей ТАС-ООЛ.

РЕДАКЦИЯДАН: авторнуң көдүрүп турар айтырыглары колдуунда үүлдүг болбайн аан. Ынчалза-даа эмин эрттирипкен үүлдер база бар. Чижээрээ, малчыннарның ажыл төлевириниң дугайында чоокта чаа бистиң солунга («Шын», июль 10, «Ажыл төлевири эвээш бе?») Тыва Аграоүлетпүр эвилелдиң даргазының оралакчызы М. Ч. Сат ажжок биллиптир кылдыр тайылбырлап, бижээн болгай. Шын харын, ажыл төлевири ам-даа эвээш.

Малчынарның көдүрүп келп турар айтырыгларын Тыва АССР-ниң Дээди Совединиң сессияларының бирээзинге база ханызы-биле чугаалажып көргеш болгай. Айтырыг оон-биле үзе шиитпирлеттинип каан деп билип аар болза, шын эвес апаар. Республиканың чазаа ол бүгүнү эки биилип, бо талазы-биле ажылдарны чорудуп турар. Оларның чогумчалыг шиитпирлеттиниринге малчын-нар-биле кады редакция идегеп тур.

Сонуургап номчуңар

НЕВЗОРОВКА УДУР ХЕРЕК ОТТУРГАН

«Невзоров дээрге дайзын ышкажыл, мен ону барымдаалап турар мен» деп, Ленинградта билдингир болчукчу Юрий Шмидт чугаалаан. «Невское время» деп солун оон-биле интервьюну алды ай төнчүзүнде парлаан. Сураг-жый берген «600 секунда» дээр телепрограмманың башкарыкчызы Александр Невзоровтуң чугаалап турар үүлелерин эң баштай шүүмчүлээн Ленинград солуну ол болуп турар. Ол черниң өске солуннары базала оон чугаалай кааптар үүлдерин, үжуралдарын шоода аарак бижиптерлер.

Ленинград ТВ-зиниң журналистериниң боттарының дугайында дыңнадып турар медээлеринден алыр болза, Невзоров оларның аразында эң-не сураглыг кижи болуп артпышаан. Ынчалзажок дыка хөй ленинградчылар ол экранга көстүп көөрге-ле, телевизорларын өжүр базып каарлар. «600 секунда» дугайында тайылбыр бээринден чоокта чаа Анатолий Собчак мэр база-ла ойталаан. Төп телевидениениң бирги программазынга чүве чугаалап тургаш, ол чүгле мынзыг хевирлиг сес октай каапкан: «амыр-ла-дыр он...» Парлалгада Невзоров дугайында бижип турар үүлдер колдуунда ындыг-ла эки эвес, аңчыг болуушкуннар-биле холбашкан болгулаар. Оон алдаржааны болгаш сураг-жааны шала читзимчиг «өңнүг».

«Кежээнин чыгыы он минута дургузуунда экрандан бисче бүлүрүлүп турар, көөр хөен чок чорук болгаш хоп-нүүл айыыл чок, дайлым чок чүве-дир деп кижи болуп бүзүредип, оожургадып болур-даа ыйнаан. Ынчанмыже ол дугайын моон соңгаар чугаалавас чүве болза, дыка-ла багай болурун дурзулга көргүзүп турар» деп, демги «Невское время» бижип турар.

Ол солун дамчыштыр Юрий Шмидт Невзоровту кедергей кажар чаап-чайырлаан хоп-мее тарадып турар деп бурууладып, ол дээрге чүгле мөзү-бүдүшке эвес, кем-херек үүлгедиишкинниге хамаарыжыр чүве-дир дээн. Ындыг чижектер четчир.

Литвадан болук дамчыдылгалыры сактып көрзел. Оларның бирээзинге ол мынча дээш Вильнюска январь болуушкуннарының үезинде когарааннар деп тус черинең эрге-чагыргалары оон мурнунда автомобиль аварияларынга азы аараш алгенивеин адап көргускеп. Сеңгүде, ол чугаалаан чүвезин үттупкан-даа ышкаш, «литваларны литвалар боттары адыш турган» деп дыңнаткан.» — Хамыр ужур пришин чок чорукта эвес. ол Ельцинни биле Собчакты бүгү-ле чүвени биле тура-ла, өжегээр, ёзулуг бурууулуг кижилерни чажырып, камгалап, буруу чок кижилерни бурууладып турганнар деп нүүлдеп сөглээн деп, Юрий Шмидт чугаалап турар. «Бо дээрге аар кем-херек үүлгедикен деп бурууладып турар хоп-нүүл ышкажыл».

Литвадан өске репортажтарында, чижээ, орустарны оон күш-биле үндүрер деп турарының, Россия чазаанын баштыңнарының ат салганы бо айтырыг талазы-биле чажыт документилер дугайында дыңналып турар. Литвага эртып каарын күзээн орус кижилер артып каап болур, артып каан-даа турарын ол ыыттаваан турар. Оон чоруксаан кижилерге Литва чөөрү чорууру-биле холбашкан чарыгдалдарны төлеп бээр, ол кижилерге базын тудуп алырынга дузалаар.

«Ол чугула байдалдарны хажыдары дээрге-ле, Литваның чазаан, Россияның чазаан, Ельцинни болгаш Собчакты нүүлдээни ол-дур», Шмидт ынчаар саналп турар.

Болчукчунуң бодап турарары-биле алырга, Приволтиканың үндезин чүрттакчыларынга көөр хөен чок чорукту өөскүдер дээн чүткүл шинда билдинип турар, ол РСФСР-ниң Кезээче Дурумунуң 74 үүлүн ёзугаар «национал өскелээшкинниң болгаш өжээтен чорукту өөскүдериниче утпаңгаш» өжегээр кылган хөделиишкиннер кылдыр санаттынар.

Невзоровтуң чугаалап турар үүлдери «хөй-ниитиниң айыыл чок чоруунга-даа, мөңгүшынарынга-даа кыжанырлыг. Оңу соксадыр үе келген» — Шмидттиң бодаа бир бодалы чидыг.

Үк солунга берген материалын үстүнде айыттынган үүлү ёзугаар кезээче херээн оттурарынга барымдаа болаун деп, Ю. Шмидт дилеп турар. Невзоровка хөпнүүл тараткан дээш база бурууу онаап болур.

Бир эвес ол бо үдаала база-ла судтан чайлай бээр болза (оон мурнунда бир катап оңу стулында калы ажыыдап турар ажыл дорамчылаан дээш сылка берип турган), Юрий Шмидт Россияның Чиигине прокурорунче билдириишкин бижип мен деп турар.

(ЧАА МЕДЭЭЛЕР АГЕНТИЛЕЛИ).

ДАШТЫКЫДА

ХОСТАЛЫП ТУРАР

САНТЬЯГО. Патрисио Эйлвин Чилиниң президентизи апарган үеден — 1990 чылдың марттан эгелээш политиктиг чылдагааннар-биле хоргдаттырган турган 302 кижи хосталган. Бо медээни католиктиг хүрээнин социал дузаламчы фондузунуң тараткан документизинле парлаан.

Ол организацияның санап турары-биле алырга, эрге-чагырганы хамаатты чазакка дамчыдып турда, кара-бажыңнарга 435 политхоргдаттырганнар турган, оларны шериг чазак шиитткен. Амгы үеде 133 ындыг улус, оон иштинде 11 херээжен олурбушаан. Оларның аразында 87 кижи террорга удур хоойлударны үрээни база чепсекти чөпшээрел чок эдилээни дээш шиитпирген.

«МАГАЧЫН» ТУТТУРГАН

НЬЮ-ЙОРК. Милуоки хоорайның (Висконсин штат) полицейжилериниң таваржы берген чүвезин кандыг-даа коргунчуг кинодан көрбес сен. 31 харлыг Джеффри Дахмарның бажыңындан он бир кижиниң «союп-бууткаан» мөчүлэри тывылган.

Мурнунда шоколад фабриказынга ажылдап турган ол кижиге удур өлүрүүшкүн база кижи эъди чиир чорук дээш херек оттурган. Оон чугаалаан чүүлдериң база хереченилериниң өчүктерин барымдаалап көөрге, ол бети дээрге оон өске алды кижиниң амы-тынынга база четкем.

Ол хорутдаашкынны Германияның эрге-хоойлу органнары дораан сонуургай берген. Сезен чылдарның эгезинде база-ла ындыг янзылыг өлүрүүшкүн кылып, мөчүлерни кезектей кезип турган кижи тывылбайн барган турган. Ол өлүрүүшкүннер америк шериг базазының чоогунга болгулаан, ол-ла үеде Дахмар аңаа албан эрттирип турган чүведир. Ынчан беш кижи өлүрткен турган.

ТАЛЫГЫРЖЕ ЭШТИПТЕРЛЕР

ПРАГА. Далай, океандан муң-муң километр черде турар Пшеров деп чехословак хоорайда Христофор Колумбунуң Американы ажыткаңындан бээр 500 чыл оонга белеткел эгелээн. Далайга бердинген чоорби кижи аңаа эвес херекти бидирер деп шиитпирээн — XV үс чылдың төнчүзүнүң карлеңдээки түдүп алыр. Чүгле түдүп алыр эвес, олар ол хемезинге келир чылдың апрель 1-де талыгырже эштип үнүптер. Чедер чери — Испанияда Палос хоорай. Сураг-жаан далайжыга тураскаакталган байырлалга ол экипаж киржир бодап турар.

ООДА ЫТТЫ КЭЭРГЕЗЕ...

ВИНДХУК. Өг-буле буструга кым эң-не улуг бергедээшкинге таваржырыл: эр кижи, кыс кижи, оларның уруг-дарыы азы ада-иези бе? Мурнуу-Африкала чуоттап турар психолог Р. Магфорттуң бодалы бир янзы. Өг-буле чарлырга эң-не аар байдалга... ыт таваржыр деп.

Ук солунга берген материалын үстүнде айыттынган үүлү ёзугаар кезээче херээн оттурарынга барымдаа болаун деп, Ю. Шмидт дилеп турар. Невзоровка хөпнүүл тараткан дээш база бурууу онаап болур.

Бир эвес ол бо үдаала база-ла судтан чайлай бээр болза (оон мурнунда бир катап оңу стулында калы ажыыдап турар ажыл дорамчылаан дээш сылка берип турган), Юрий Шмидт Россияның Чиигине прокурорунче билдириишкин бижип мен деп турар.

(ЧАА МЕДЭЭЛЕР АГЕНТИЛЕЛИ).

Доктор-биле интервью

ДЫЛЫВЫС—БАЙЛААВЫС

Эрткен чылын чуртуун Президентизиниң ат салгазы «ССРЭ-ниң чонунуң дылдарының дугайында» Хоойлу үнген. Ында национал дылдарның хостуг хөгжүдүшүн магадылалын база тургузуп турар. Тыва дылды республика девискээринге күрүне дылы кылдыр чарлаан. «Тыва АССР-де дылдар дугайында» Хоойлуну Тыва АССР-ниң Дээди Соведи хүлээп алган.

Бистиң штаттаң дашкаар корреспондентивис Б. Седен-Хуурак филология эртемнериниң доктору, профессор Ш. Ч. САТКА дараазында ийи айтырыгны салган.

— «Тыва АССР-де дылдар дугайында» Хоойлу 1991 чылдың март 1-дең эгелеп күштүг болуп эгелээн болгай. Анаа хамаарыштыр чүнү чугаалап болурул, Шулуу Чыргал-оолович?

— Дыл бүрүзү кижиниң угаан-бодалының онзагай чаалгазы, чонуң төөгүлүг дүржүлгазының эртинези болур, дыл бүрүзү чогум-на ол чонуң делегейни канчаар көрүп, билгенииниң эң чаңгыс дүрзү чуруун бодунга, камгалап шинээткен чүүлү болур. Дыл талазыбиле байдалдың таварымчалыг эвес чоруу чонуң социал амыдыралында таарымчалыг эвес чоруктуң илаптыг херечизи болуру ниитиге билдингир.

Бистиң төөгүвүстү ап көөрге кандыгыл? Барык-ла 20 чылларның ортаа үезинден эгелээш, мырынай чоокка чедир тыва улустуң амыдыралында, чайчылдарында, культуразында, оон иштинде материалдыг культурада дыка хөй үүлдерни эргиниң артыышкыннары дээш кызып-кыйып каапканы чажыт эвес. Ам ол үүлдерни катап тургузар бис. Совет Эвилелинге каттышкан соонда, тыва дыл база-ла эки эвес аажылаашкынга таваржып келген. Баштайгы үеде нам, яамы, сайыт чижектиг сөстерниң орнунга күш-биле партия, министерство, министр чижектиг сөстерни киирген. Бир кезек үеде 40 чылдарыны сөөлүүреди, 50 чылдарының эгезинде солуннар дылы чонга орта билдинмес апарган турган. Орус дылдан очулга оогай турганы ол. Сөөлүнде кээп тыва, орус ийи дыл билир чоруккa сылдан, орус дылды колдады өөредир, ажыглаар дээр бодалга дүүштүр төрөөн дылывысты ажыглаары чоорту кызылап келген. Дыл амыдыралы чаңгыс талалай берген.

Оон келзе-келзе, ылангыя аныяктарның, үүлгүларның төрөөн дылын билири мырынай-ла харыкчок болу берген, сес байлаа чегеш, чамдыктары төрөөн дылын шуут билбес. Радио, телевидение дамчыдылгаларына интеллигентилер безин орта тывалап чугаалавас, орус тыва дылдарны холуп-оңдуп-ле турар апарган. Чамдык от-бүделериниң чугаалажыр дылы чартыы тыва, чартыы орус, шуут-ла хойт. пак. Кайда-даа кескү информация барык дөгере орус дылда, хөй-ниити амыдыралынга баккa-сокка орустап-да турар. Байдал нарын апартаи. Чугаа культуразының дугайында айтырыгның чидигленип турар үеүүру база ында.

Школаларга эртемнерни орус дылга эртежик, эге класстардан-на өөредири ажыктыг деп санап турган. Тыва школаларга педсоветтерни безин үүлде орус дылга эрттирерин база сүмелеп тургаи. Ам тыва дылды камгалаар, хөгжүдер талазы-биле тергиин улуг соруглалар тургустунуп келген.

Тыва АССР-ниң Дээди Совединиң сессиязынга «Тыва Совет Социалистиг Республиканың күрүне суверенитединиң дугайында» Декларация хүлээп алган. Ол болза республиканың экономиказының, культуразының, политиктиг амыдыралының ниити уг-шинин айтып турар онза чугула документ болуп.

Дээди Совет «Тыва АССР-де дылдар дугайында» Тыва Автономнуг Совет Социалистиг Республиканың Хоойлузуун база хүлээп алган. Тывада нептерээн кол дылдар тыва болгаш орус дылдар болур. Хоойлуунуң 1 үүлүнде «Тыва АССР-ниң күрүне дылы болза тыва дыл болур. Тыва дылды күрүне дылы болдурар чорук оон хостуг хөгжүдезинге болгаш ниитилеп эрге-хүлээлгелерни калбартырынга эрежок чугула байдалларны тургузарын хандырар» деп бадыткаан.

Хоойлуунуң 2 үүлүнде айтыкаан: «Тыва АССР-ниң девискээринге ССРЭ-ниң албан өзүзүнүң дылы болур орус дыл национал-дар аразында харылзажылга дылы болбушаан, күрүне дылы-биле бир дең ниитилел-политиктиг, социал-экономиктиг, культура амыдыралынга, кижилер аразында харылзажылгага бүрүн хереглеттинер болгаш ажыглаттынар».

«Тыва АССР-де дылдар дугайында» Хоойлуу тыва болгаш орус база өске-даа улустарның дылдарын, оларның-биле кады чоннуң бот-медерелин, аажы-чаның, чанчылдарын болгаш өзүлалдарын дең эргелиг хөгжүдер арганы тургузуп турар.

Хоойлуунуң долу тайылбырын кыска чугаага өөрн болдуумас. Бир-ле дугаарында. Советтер, хөй-ниити каттыжыышкынары, организациялар болгаш алдан чергери хоойлуунуң сөөглелиин хончут кичээнгейлиг сайгарып көөрүн сүмелээрдир бис. «Тыва АССР-де дылдар дугайында» Хоойлуниитизи-биле бо чылдың март 1-дең эгелеп күштүг болуп эгелээн. Хоойлуунуң чамдык үүлдерин күрүне болгаш ниитилел амыдыралының бүтү адырларынга чоорту ажылгаары-биле хуусаалары бо чылдан эгелээш, 2001 чылга чедир Тыва АССР-ниң Дээди Совединиң «Тыва АССР-де дылдар дугайында» Тыва АССР-ниң Хоойлузуун күштүг болдурун эгелээринин дугайында 1990 чылдың декабрь 14-те үнген доктаалында тодаргай айытkан. Ынчангаш сонуургалдыг албан чергери, организациялар, бүдүүлге чергери, ылаңгыя Советтер хоойлуну чоорту, ынчалза-даа узамдыктырбайн күүседип эгелээр ужурлуг.

Оон ынай Дээди Совет мынчаар доктаатkан: «Күрүне дылын болгаш өске-даа дылдарны хөгжүдериниң программазын 1992 чылдың январь 1-ге чедир ажылдап кылырын Тыва АССР-ниң Министрлер Чөвүлелинге дагзыр».

— Тывада дылды оон сонгаар хөгжүдериниң кандыг аргалары, оруктары барыл?

— Борта хамаарыштыр Тываның эртем-шинчилел институту, Улус өөредилге министерствоу болгаш өске-даа чергер тускай программиларны ажылдап кылыр апаар. Бергелер хөй.

«Тыва АССР-де дылдар дугайында» Хоойлуну боттандырарда, республикага тыва дыл ниитилелин тургузары: эрежок чугула деп санап турар бис. Барылын-Хемчик районда эвир чылын-на төрөөн дыл ниитилелин тургузуп алган. «Хемчиктиң сылдысы» солуунуг дамчыштыр чугула ажылды чорудуп турар. Черле ынчангаш өске-даа республикаларда, автономнуг областарда төрөөн дыл ниитилелдерин тургускулаан. Бо талазы-биле бистин республикавыс шала озалдап турар. Ынчалза-даа орай эвес. Республикавыска тыва дыл ниитилелин тургузуп алыры черле чугула. Орта районнар ниитилелдери бактаап кирер. Тываның эртем-шинчилел институту, Кызылда күрүнеиниң педагогика институту, башкылар билими бедидер институт, национал школалар лабораториязы каттыжып ал. гаш, оргкомитет тургускаш, ниитилелдиң уставын болгаш дүрүмнерин белеткеп кылгаш, тургузукчу хуралга бадылап алыр деп бодаллыг бис. Ниитилел тускай эмблемалыг, билеттерлиг болур. Ниитилелдиң кежигүнеринге дыл эртемденнери, төрөөн дыл биле литература башкыларын, черле башкылар, чогаалчылар, культура ажылдакчыларын киирип ап болур деп бодаар бис. Ук ниитилел чоорту атар санныг болгаш тускай органныг апаар деп бодап болур.

Тыва дыл ниитилели дыка хөй ажыктыг ажылдарны боттандырып болур. чижээрге, «Хемчиктиң сылдысы» ышкаш эргилээн сөстерни, эм үүштер атларын, малдың чүзүүн айтыр сөстерни, черле дыл дугайында солуун үүвелерни тайылбырлаар, школаларга, клубтарга чечен чогаал кежээлерин, дылдар байырлалдарын эрттиргилээр, башкыларның, эртемденнерниң күүзүн каттыштырып турган, дыл дугайында теоретиктиг болгаш практиктиг конференцияларны, семинарларны эрттирер, белүүмнер организастаар, чогаалчылар, эртемденнер, тоолучулар-биле ужуражылгалар кылып дээш, өске-даа хөй-хөй ажылдарны кылып болур.

МЭЭҢ БОДАЛЫМ

«Чедер» курортунга киирги сезонда дыштанып аргалыг болдум. Чайгы чаагай үеде шак ынчаар кадыын быжыглап, дыштанырга маталыг-ла-дыр. Ынчалзажок чамдык сеткилимге таарыштаан бодалымны маната чугаалаксадым. Чаа келген кижилерге тус-тус чыдар ороолдерни үлөөр, орун-дөжөөн бээр болгай. Бартан хүнүвүсте чеже кижи келгенин бүрүткээш, ам чыдар ороолдеривисти хувааган. Оон соонда чыдар орун-дөжөк алыр кижиге чедеривиске, дыштаныкчыларга каржы-хажаатайы дораан эскертинген. Дыштаныкчыларның арагында дыл-домак билбес малчыннар-даа бар. Кырганнар болгаш инвалидтер-даа турду. Соон кедерезе кончуттунуп, чанчаттынар кижи болду. Кижи чүве айтырып болбаан. Оон бо харыылап турар туружу дээрге эң-не харыысалгалыг. кижилер-биле эптиг-эвилел ажылдаар чер деп көрдүм. А ол хүндүлүг киживистиң аажылап турары-биле алыпта, оон эргези кымдан-даа артык. Мындыг донгун аажылаашкыннар дыштанырга сеткил-хөөнүнге эпчок-ла турду.

Аъш-чемни белеткеп берип турары чүтээр. Ханды-рылганың шаа-биле белеткеп берип турар-дыр деп кижи билир. Чүге дээрге бистерниң амгы амыдыралывыстың байдалы ындыг. Ынчалзажок чигир четпээниинден чүве ийикпе, каш хүннер аралаштыр чигири чок кара шайладывыс. Ону улуг бухгалтерден сонуургаарывыска, хүнүнүн-не 19 килограмм чигирни үндүрүп берип турар дидм. Суксунга компот азы кисель хайындырып каар. Оозунуң чигини ооза четпес болгулаар. Чамдыкта тыва шай хайындырып каан болур. Ол шайның бирде чеми, а чамдыкта суду четпес болгулаар. Ынаргыдыр тыва шайга четпес. Ону аңаа-ла аде-кам чүведир. Эъттен белеткээн котлетаның эъди дыка кызыы. Сезон төнүп орда, чамдык чүве эрте чорууо деп баар. Диета сестразы тургаш «Эртенги» деп, кончуттунары база бар. А ол улустуң путёвкада телеп каан өртээ бар, ону чедир төлевээн болза аңгы херек. Шак-ла мынчаар чиктиг чемелээшкиннерге таваржыры дыштаныкчыларга ани эвес сеткил-хөөннү болдура бергилээр.

Мурнунда дыштанып турган улус аъш-чемниң бакшыраанын чугаалап турду. Колдуунда кеже, сула, чинге-тараа кашалар чиир. Нотаа аймаа шуут чок. Чаңгыс катап редиска четтиргеен бо-ла. Аъш-чем аймаа берге үеде ындыг-ла ыйнаан деп кижи бодап кээр. Ынчалзажок ам кус келгенде, ногаа, чимис аймаа элбеп орда, чемниң ассортиментизин бир янзы хандырарының аргазын өөренип көрзе деп бодап хээр-дир.

Чогум эмнээшкин талазы-биле ажыгбас. Малгаш, дажыглап, ону изиткеш, аарыг улуска ажылган турар болду. Ону кылып турар ажылчыннарның шыдамзыы аажок, ажылы нарын деп көрдүм. Сут массажы бо чылын ажылдавайн турары хомудаачыг-дыр.

Дыштаныкчыларга культура-массалыг ажылдарны чорудары бир чугула чүүл. Чогум лекциялар, ужуражылгалар база концерттер болуп турду. Мурнуку чылдарда дег, хоорайже экскурсиялар бо-бады. Ону организастаан болза, дыштаныкчыларга база солун болур ийик.

Дыштанган соонда мээң бодалым мындыг-дыр. Ол эскерген четпестерим дараазының сезонунда эдип алырының аргазы бар. Черле ынчаш хөй-ниитиниң чери болганда, чонга кончуг ки-чээнгейлиг болурун күзек-сээр-дир мен. Шынап-да, маңаа кечиг дыштаныкчылар келбес деп. Ынчангаш оон ажылдакчыларым-даа бодунуң түрүкүн шын эдип, кижилерге хамаарыштыры аптиг-эвилел болур болза деп бодаар мен.

Аян КЫЗАКПАН.
Тандыза Хову-Аксы суурнуң чурттакчызы.

БҮЗҮРЕЛИМ ЧИТТИ

Бо чагааның авторунуң бодалдарын редакция шээп-ла чөптүг, шынмыг деп санаавайн турар. Оон ынай, авторуун бижээн чогаалынга хамаарыштыр үнелелди база редакция берип шыдавас. Чүге дээрге оон утказы, уран-чечен шынарлары-биле таныш эвес, ынчалза-даа авторуун чагаазын кызыра парладывыс. Авторларның чогаалдарынга чөптүг үнелелди бээр, чырыкче үндүлеминиң дугайында маңаалаар айтырыглар моон мурнунда-даа кодургеи чугула болгай. Авторуун чагаазынга, оон ында кодургеи айтырыларынга боттарының хамаарылгазын Тываның ном үндүрер чери-даа, Тываның Чогаалчылар эвилели-даа, «Шынның» номчукчулары-даа илереди бээр боор.

Тоожуну бижиирин шаамдан бээр бодап чораан мен. Ынчалзажок шыдаар чем бе деп, эгелээрээ дажыыдым мен. Чүгле 1985 чылдан эгелеп, 63 харлыг апаргаш, баштайгы 62-сугларны бижидим. Тооштуң белеп болган.

Чогаал критиги Антон Калзан номчаашаа:

— Кичээнгейлиг номчудум. Дыка улуг күш үндүрген-дир сен. Ынчалзажок... ону тооштуң азы романга деп шыдаавас-тыр мен — дээш, саналларыңа берген чүве. Тооштуң романның шынарын, оларны бижиирининң аргаларын менээ базындыр тайылбырлаан.

Бүүнүг эртемденниң вегелеевин, чагыын күүселдир дээш ур боданып, эде-хере бижээн хен. Мээң чогаалымны үш дугаар номчаашаа, ол менээ чылыг сөстерни сөглээн.

Антон Кавааевичиниң соонда чогаалчы К. Черлиг-оол номчаашаа, эргежок чугула сүмелерни берген. Оларны күзелдиим-биле күүсеткеп мен. Оон-биле документалдыг тоожумну дөрт катап эде кылгаш, дооскан мен. Аңаа барык 5-6 чылды чарыгдаанын ол.

— Тооштуң үндүрер дугайында рецензияны бижип болур мен. Ном үндүрер зер-биле чугаалаш, редактору болурунга А. Калчан чөпшээрешти де деп,—Антон Кавааевич чугаалаан.

Антон Кавааевич дириг турда-ла, билдиришкинии бижип, оон гонорары мээң чарыгдалым-биле болзуун деп турумда-ла, ном үндүрер черинiң директору Матпа Хомушку керекке албайн, боттарывыс редакторларывыс бар болганда, өске кижиниң херээ чок деп кыска харыыны берген.

Оон соонда ном үндүрер черинiң редактору А. Сат номчааш (чедир номчуваш болду-ла бе), тоожуун утказышмазының дугайында книжи илип алтар, книжи сагыжынга кирбес, ону ном кылдыр парлаарынга моонлак болур хире эвес чүвелер бижээш, мээң эгидээ берген. Оон дора чүве болза, ном үндүрер черинiң мурнундагы кол редактору Ю. Кюнеген чангыс арын-даа номчувайн чыткаш, «Че, ол чогаал эвес-тир» дээн болгай.

Хамыктың сөөлүнде дүржүлгалыг чогаалчы, эртемден М. Б. Кенин-Лопсан «Барлыктың мөңге чаңгызынга» деп рецензияны бижээш, ном кылдыр үндүрүп болдуун сүмелээн. «Мемориалго» ниитилел өөрү ном кылдыр парлаттырган, оруунга киирип алыр дээрге, сагыыш өртээ үзүткен, базып тывылбас.

Мен ышкаш бергелерге таваржып турарлар ээлээш эвес. Чижээ С. Шойгу, О. Кара-оол болгаш өскелер-даа.

Ам кеден кэрээ кирбээн книжи. Мээң бо келир үезиниң салгакчыларынга (амгы-даа үезиниң кижилеринге) магебиз туткан тоожум дириг турумда, ном кылдыр үне бээр дээрзиниг бүзүрелим чаттым. Чүүл чанчаайн, өөрүн болуум? Чогаалчы ат эдилеп чорбаан кижи, тоожу бижиптеп — тайылбырам ол.

Михаил ШУР-ООЛ.
Пенсионер.

ЧАА НОМЧУЛГА НОМУ

Тываның ном үндүрер чери «Тыва уругларга ясли-садтарынга номчулга ному» деп чаа, солун өөредилге номун чыгырыкче үндүрген. Оон тургузукчулары — чогаалчы Олег Суваклит биле Белек-кыс Монгуш.

Ала-иезин хүндүлээринге бичии уругларны кижизидери-биле чергелештир өг-бүденiң артыкан кежигүнелерин база хүндүлеп ыяорунге кижизидер херек. Этиктиг принциптерни башкылап ажылынга боттандырары — үенiң негелдези.

Кандыг-даа тоолду дыңнаанының соонда, оон маадырларының ыяы азы багай талаларын ылгап билириниге уругларны өөредири — кижизидикчи башкыларның хүлээлези. Ындыг угаадыг уругларны «эки», «багай» деп сестерниң утказын тода билип алырынга ажыктыг.

Номчулга номунуң тургузукчулары совет орус тыва чогаалчыларның «Горөөн чурт», «Ленин», «Бойдус камгалалы», «Чылдың үезери», «Куш-ажыл», «Наадырал» болгаш оон-даа өске чугула темаларга бижиттингеи чогаадарын чаа номда киирген.

Саядан САНДЮ.

ОЛАРГА ЧЕТТИРДИВИС

Кызылдың төвүнде турар № 20 аптекага (эртелекчизи И. О. Ооржак) эм садыг алыр дээн улус хөй баар. Ол коллектив бар эм аймаа-биле чонну хандырар дээш кызымак чоруун көрүзүп келген. Бо аптекадан тускай бижик-биле чиигелеп кыдыр ап турорлар база бар.

Коллективте арга-дүржүлгалыг, ажылынга ынак, кижилерге эптиг-өөлдектер хөй. Чогум ажыл боду база харыысалгалыг. Эмнерни белеткеп кылыр аппар болгай. Бар эмнерни хереглээн кижилерге садары, белеткээни база белеп эвес.

Бо аптека коллективи планын база багай эвес күүседип турар. Чижээ, чартык чылда эмнер садар план 119 хуу күүсеттингеп.

Эм оштардан кылыр эм настойказыны, сут эмнерни белеткээринiң төлевирин аптека ажылдакчыларының алыр шалыңынга немей төлээр органы база шингээдип аларлар. Эмнерни белеткээринiң төлевирин өскен, ол өскен төлевирни шалыңче киирген.

Кодуунда шупту херээжемнер ажылдап турар бо коллектив будуи дүн-хүн дургузунда ажылдап турар. Сен, мен, силер-даа амаа чедө бээр болгай силер, алыр эмнериңерни силерге саат чоока белеткеп, кылып бээр ажылдакчыларывыска четтирдивис ээр бис.

Рамза ТОЛЗАТМАА.

МУЗЕЙНИҢ ЗАЛДАРЫНДА

Алдан-Маадыр аттыг чурт-шинчилел музейиниң залдарынга, ылаңгыя дыштаныр хүннерде экскурсияланнар бо-ла келгилээр.

Делгелге, лекторий, бойдус залдары ажылдап турар, а артканнары — ТАР, революция мурнунуң, Совет тургузуг килдистери чаа экспозициялар немеп, дериттинип турар.

Шериг кезээнден бөлүк дайынчылар, МАР-ның ангы-аңгы аймактарындан 20 ажыг турист келген, Томскиден, Саяногорскиден аалчылар бар. Экскурсиялаан бөлүктерге солун лекцияларны музей ажылдакчылары чоруткан. Сарыг шажың темазынга хөй экспонаттар келген кижилерни сонуургаткан. Сураглыг мастер, даш чонукчузу Саая Кагелдин 60 харлаңгыра тураскааткан делгелге, бойдус залында ай-мен, аржаан суглар, эм оът аймаа—черле кайызын ол дээр, шупту онзагай.

Кыска-даа бол, солун

ХҮНДЕН АЖЫЛДААР МАШИНА

Боинда чазак турар квартала хүнүүн-не бичии автомобиль көстүп кээр, ол үш дутуйлуг, чаңгыс кижи олурар, хүнден ажылдаар батареялар дузазы-биле шимчээр. Машина бир янзы реклама болуп турар — бойдус камгалаарының ооза энергиязын чаа хевирлерни келир үеде ажыттаарының аргаларының талазы-биле.

Бүдестаттың кандыг-даа амыдакчызы ол чаа машинаны шоолуг эвес ахшабиле тур хелевилеп ап болур. Чаңгыс удаа октап каан энергия 40-60 километрге четтирер.

ФРАНЦИЯДА ХӨЙ КАДАЙЛЫГЛАР

«Өрөэл санында каът оруннар... Сут иштинде чоруур хеме-биле домей-ле!» — «Нувель обсерватер» сеткүүлге Магрибтен база Африкадан Францияда келген ег-бүлелерниң амыдыралын бижээн чүүлде ынча дээн. Мали ег-бүлелерде ийи-үш кадайлардан аңгыда, эмгежок хей уругларбар. Чиик ертектиг квартaлдарда ерээлдер чык долу.

Ындыг ег-бүлелер мунипалитет эрге-чагырга-ларынга даржыктыг-ла. Оларның бажыңнарында сут-даа, чылдыдылга-даа чок, чүге дээрге ол дээш төлээр арга оларда чок.

Хөй кадайлыг болурун француз хоойлулар хорувайн турар. Ындыг ег-бүлелерниң саны-даа билдинмес. Африкадан келген чамдык кижилер ийи кадайлыг кырынга ам бирээни алыр деп турар деп, демги сеткүүл бижээн.

Билип алза артык эвес

«ИСПАНКА» БОЛБАС. ЫНЧАЛЗАЖОК...

Бүгү-эвилелдиң грипп талазы-биле эртем-шинчилел институдунуң баш удур коруп турары-биле алырга, бо чылын СССР-ниң девискээринге Н1№1 база Н312 хевизиниң вирустары тарап болур. олар эрткен чылын база «идепкейлиг» турган.

Казахстанның чамдык районнарынга чоокта чаа грипптиң ховар хевири — хаван вирузу бүрүтээттиин. Ынчалзажок институттуң директору Олег Киселёвтун чугаазы-биле алыр болза, ол кезек черге хамаарыжыр болгаш «эпидемия дугайында чугаалаан херээ чок боор».

Ленинградта турар бо институт үк вирустар тараар болза херек вакцина-биле хандырып шыдаар.

1918 чылда миллион-миллион кижиниң бажың чиген «испанка» вирус амгы үеде кыжанмайн турар — ол дугайын Кадың камгалалының бүгү-делегей организациязы дыңнаткан. Ынчалза-даа серемчилел херек.

(ЧМА).

ЧАРЛАЛДАР БЮРОЗУ

Чагыдып алырынче далажыңар

1992 чылдың солуннарының болгаш журналдарының чагыдылгазы 1991 чылдың август 1-де бүгү чер болганга эгелээр.

Хамаатылар ажылдап турар черлериниң аайы-биле болгаш хөй-ниитичи тарадыкчыларны дамчыштыр чагыдылганы кылып болур. «Союзпечать» черивиниң бүдүүлгелеринге, харылзаа салбырларынга чагыдылганы база кылып болур.

Солуннар болгаш журналдарны чагыдар документтерниң бланкыларын алырынче хөй-ниитичи тарадыкчыларны чалап турар.

Солуннарны болгаш журналдарны чогуур тезинде чагыдып алыкар, эргим номчукчулар.

«СОЮЗПЕЧАТЬ».

ТВ Теливидение

ИЮЛЬ 31
БИРГИ ПРОГРАММА
МОСКВАДАН

6.30 «Эртен». 9.05 «Онзагай кижи». Үш сериялыг уран-чечен телефильм. 1-ги сериязы. 10.10 Уругларның музыка клуву. 11.00 «Икс». 12.00 ТМА. 12.15 «Чугула репоотаж». 12.20 «Чемпионнар-биле кады». 12.45 —13.50 «Чаңсар үезинде монолог». Видеофильм.

• • •

15.15 «Эки от-бүледен үнген аныяк кижи». Үш сериялыг уран-чечен телефильм. 2-ги сериязы. 16.20 Сонгуктактарга. 16.35 Уругларга фильм. «Макар—иске». 2-ги сериязы. 17.40 «Музыка шыгжамбыры». А. Вивальди. «Чылдың үелери». 18.30 ТМА. 18.45 «Планета». 19.30 Барымдаалыг фильмниң баштайгы көргүзүү. 19.50 «Онзагай кижи». Уран-чечен телефильм. 1-ги сериязы. 21.00 Үе. 21.40 Деннелдер. 23.10 ТМА. 23.30 «Телескоп». 00.30 Амгы үеде делегейге хөрөңгеннериниң ролюнуң дугайында. 01.15 «Онзагай кижи». Үш сериялыг уран-чечен телефильм. 1-ги сериязы. 02.20 «Юрий Завадский». Телефильм.

ИЙИГИ ПРОГРАММА
МОСКВАДАН

8.00 Эртенги гимнастика. 8.15 «Крым дугайында эскиз-тер». 8.35 Мультфильмнер. 9.25 «Ретушталваан портрет». Сергей Параджанов. 10.25 «Хектия хары чердө үлүү». Уран-чечен телефильм. 2-ги сериязы. 11.30 — 13.40 Россия ТВ-зиниң программазы. 13.10 Романстар. 13.40 Уругларга фильм. «Үштерлиг, томаанныг уруглар». 2-ги сериязы. 14.45 Барымдаалыг фильм. 15.10—15.40 «Луиза Батыр-Булгаринiң ырлары».

• • •

17.00—19.10 Россия ТВ-зиниң программазы.
КЫЗЫЛДАН
18.45 Уругларга фильм. 18.55 Медээлер. 19.00 «Дорт угланыышкын». «Бүдүүлгелерни болгаш чүрттаар орангсаваны хуужудары база күрүнеки эвес болдурары». Республиканың удуртукчулары, корстер киржир.
МОСКВАДАН
20.00 Медээлер. 20.15 «Тамчыктыг удунар, чаштар!». 20.30 Коллаж. 20.35 Л. Бернстайн «Дивертисмент». 21.00 Үе. 21.40 «Уран чүүлдүн мастерлери». Фильм-концерт. 23.10 Медээлер. 23.25—00.20 «Дириг артаар бис...» Барымдаалыг телефильмниң баштайгы көргүзүү.

ҮШКҮ ПРОГРАММА
МОСКВАДАН

18.45 «Республика» көргүзүп тур. 19.00 Россияның парламент медээчизи. 19.15 —20.00 Музыкага мурнакчы туруш.

СИЛЕРНИ ЧАЛАП ТУР

Чаа-чаа экономиктиг структуралар: эвилелдер, ассоциациялар, кооперативтер, биче будүүлгелер, арат болгаш тараачын ажыл-агыйларның удуртукчуларынга, төлээлеринге база хуу ажыл-агый кылып турарларның кичээнгейнинге

Силерни 1991 чылдың август 2-де 14 шак 30 минутада Советтер Бажыңынга Тыва АССР-ниң Министрлер Чөвүлелиниң Даргазы Д. Ш. Ооржак-биле ужуражылгаже чалап тур.

Тываның чаа-чаа экономиктиг структураларын кодуруениң дугайында айтырыгны чугаалажып көөр.

Айтырыгны билип алыр телефоннары: 3-51-09, 3-53-10.

Оргкомитет.

ЧАГЫГЛАРНЫ ХҮЛЭЭП АП ТУРАР

Тыва республикаанын бойдус камгалалының инитилелиниң чөвүлели хамаарышкан черниң радиация байдалын хемчээр болгаш аъш-чемниң база ногаанын чүү хире хирлеңгенин доктаадыр «Экон.001» деп индикаторларны база «Аларм-03-01» деп маркалыг дозиметрлерни садып алыры-биле чагыгларны албан черлеринден, организациялардан болгаш хуу кижилерден хүлээп алырын чарлап тур.

Бир хереккелдиң өртээ 400 рубль.

Чагыгларны бир ай хуусаанын иштинде күүседип бээр.

Кат-чимистиг күүсеттурдарның өзүмнерни алырынга база чагыгларны хүлээп ап турар.

Чагыгларны дараалында адресче чорудар: Кызыл хоорай, Кочетов кудумчузу, бажың 106, № 4 өрөөл. Телефону 3-61-54.

КИНО

ИЮЛЬ 31-ДЕ

«НАЙЫРАЛ»: «Оборотень» (АКШ) 9.30, 11.30, 13.30, 15.30, 17.30 (кинопанорама), 19.40 (узатkан) шактарда.

«ПИОНЕР»: «Новые похождения кота в сапогах» 9.00, 12.20, «Улыбка солнца» 10.50, 14.10, «Скорпион» 16.10, 18.10, 20.10 шактарда.

«КАА-ХЕМ»: «Бум-2» 14.20, «Женский день» 16.40, 19.00 шактарда.

«ВОСТОК»: «Первичное зло» (АКШ) 15.00, 17.00, 19.00 (узатkан) шактарда.

Бай-Тайга райкүүскомнуң иштиги херектер киллдиги, Кызыл-Даг поданэ Советтиң күүскому болгаш совхозтуң администрациязы милициянның участок инспектору

Антон Араллаевич КУЖУГЕТТИҢ

мөңгөзиниң дыңнатkаш, оон төрөллеринге болгаш чоок кижилеринге хаңы кажыыдалды илергейлеп тур.

Тыва АССР-ниң Улус өөредилге министерствоу, улус өөредилге болгаш эртем ажылдакчыларының профвилелиниң республика комитеди, Кызылдың башкы училищезиниң коллективи Тываның башкыларының бирээзи, улус чырыкшынарының хоочуну

Семён Чимеевич УРОЯКОВТУҢ

хенертен хаңзынын дыңнатkаш, оон төрөллеринге болгаш чоок кижилеринге хаңы кажыыдалды илергейлеп тур.

Кызыл хоорай. Красноармейская, 100 Индекс 54241.

Редактор
В. Ф. ЧАДАМБА

ТЕЛЕФОННАРЫ: ◆ редактор — 3-43-34, ◆ орнаскынзы — 3-33-91; ◆ үүлүмээ — 3-34-26; ◆ сарыысалгалыг секретарь» — 3-34-92; ◆ ооваакчылары — 3-45-93. Кадыктер ◆ партийн-организастыг болгаш идеологиче — 3-36-82, 3-36-25 ◆ советтер аажылавыя 3-34-17, 3-34-98 ◆ үлегтүүр — 3-34-48, 3-36-73 ◆ номун ажыл аргыг — 3-41-16; ◆ культура — 3-39-16; 3-37-11; сонгаа айтырыглар — 3-34-57; өөредилге болгаш — 3-41-23 ◆ чагаа кадыкта — 3-39-03; ◆ оскуга — 3-34-39, 3-34-93; ◆ «сорлектоолар — 3-34-19 ◆ үндүрүкчилер — 2-27-41; ◆ солун кедей» бөлүмээ — 2-32-75; ◆ бухгалтерия — 3-43-41.

Солуп ягорнин среда, четверг, пятница сүт. Тота тенгериде өнер. Чыдыг 260 өртээ төөл. Хемчээли 2 парлалга ааттыг.
Тираж 27007 акш.

Тыва АССР-ниң Ном үндүрер чер. полиграфия болгаш ном садыгының керектеринге тальзы биле кудуруг комитединиң типографиязы. Кызыл Шетинкин болгаш Кравченко кудумчузу, бажың № 1.
Чагыг № 121.